

WOLUMAG 1150

WWW.WOLUMAG.INFO

AVRIL / APRIL 2023

MENSUEL DE WOLUWE-SAINT-PIERRE | INFOBLAD VAN SINT-PIETERS-WOLUWE



UN PARC À CONTENEURS MOBILE
DANS VOTRE QUARTIER/EEN MOBIEL
CONTAINERPARK IN UW WIJK (P14)



SEMAINE DE LA PETITE ENFANCE/
WEEK VAN HET JONGE KIND :
16 > 23/04 (P38)



FÊTE DE L'AVENUE DE TERVUEREN
LE 7 MAI/FEEST VAN DE
TERVURENLAAN OP 7 MEI (P39)



DOSSIER DU MOIS/DOSSIER VAN DE MAAND

NOS ÉCOLES COMMUNALES, LIEUX
D'APPRENTISSAGES ET D'ÉPANOUISSEMENT
ONZE GEMEENTESCHOLEN, PLAATSEN
VAN LEREN EN ONTWIKKELING

NOS BIENS
EN VENTE

Sorimo

VENTE LOCATION PROJETS NEUFS ESTIMATION GESTION



Woluwe-Saint-Pierre

Ref: 5289351

Dans un immeuble de standing non loin de Stockel, lumineux appartement de +/- 96 m² se composant comme suit: hall d'entrée avec placards, séjour de +/- 43 m², cuisine américaine super équipée, accès terrasse de +/- 12 m² orientée S-O, hall de nuit, 2 chambres et salle de bains. Cave et emplacement de parking. PEB B. Libre à l'acte



Woluwe-Saint-Pierre

Ref: 5289003

Idéalement située, dans agréable clos, lumineuse villa 3 faç ± 220m² sur 4a 20ca S-E sans vis-à-vis. Réceptions ± 70m² + f-o + accès terrasse et jardin, cuis + coin à déj, 4 ch, sdb, sdd. Poss d'aménager le grenier (± 40m²). Gar 2-3 voit. Situation exceptionnelle, quartier résidentiel, prox toutes facilités. PEB D+



Woluwe-Saint-Lambert

Ref: 5278712

A proximité des commerces, des transports et du club sportif de La Rasante, maison unifamiliale 2 faç +/- 180 m² sur un terrain de 150 m². Réceptions +/- 33 m², cuis. américaine + coin à déj. et salle à manger de +/- 22 m², jardin de ville. 4 chambres, SDD et SDB. Comble aménagé. Au sous-sol, caves, buanderie, chaufferie et local compteur. Electricité conforme. PEB D-



Woluwe-Saint-Pierre

Ref: 5279142

Située en face de Mater Dei, belle villa 4 façades de +/- 211 m² sur un terrain de +/- 6 ares. Elle se compose d'un hall d'entrée, spacieux séjour de +/- 45 m² avec feu ouvert, cuisine super équipée, terrasse et jardin orientés sud ouest, 4 chambres, une salle de bains, une salle de douche, deux bureaux, caves, buanderie et garage 2 voitures avec porte automatique. PEB G 146 kg CO₂/m²/an.

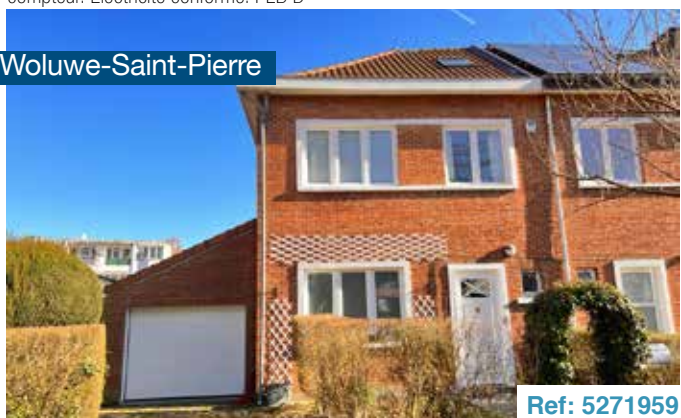

Woluwe-Saint-Pierre

Ref: 5271959

A deux pas de la Pl. Ste Alix, maison 3 faç entièrement rénovée de +/- 180 m². Réceptions avec FO et gde bibliothèque sur mesure, cuisine américaine, accès à la terrasse et au joli jardin exposé N-E, buanderie, garage et un emplacement ext. Au 1er étage, grande chambre avec dressing et placards, SDD et WC. Au 2ème ét., chambre avec espace baignoire, évier et WC. Grenier. Sous-sol, cave et chaufferie. PEB F.



Woluwe-Saint-Lambert

Ref: 5263580

Shopping center, dans un immeuble de standing récent, lumineux penthouse bordé de 175 m² de terrasses orientées Sud-Est-Ouest sans vis-à-vis. Hall d'entrée avec vestiaire et WC, séjour de +/- 55 m², cuisine ouverte, 3 chambres, SDB, SDD et espace buanderie. Cave au sous-sol. Un double box de garage avec mezzanine de rangement sur toute la surface (50.000 €). PEB D+.

SOMMAIRE | INHOUDSTAFEL | TABLE OF CONTENT |

Avril / April 2023



EDITO / WOORD VAN DE BURGEMEESTER	4-5
DOSSIER DU MOIS / DOSSIER VAN DE MAAND	6-11
INFOS UTILES / NUTTIGE INFO	13-21
NOUVEAUX COMMERÇANTS / NIEUWE HANDELAARS	22
COMMUNE DURABLE / DUURZAME GEMEENTE	24-25
SPORT	27
INVITÉ DU MOIS / GAST VAN DE MAAND	28
WSP EN IMAGES / SPW IN BEELD	30-31
NOGES / VERJAARDAGEN	31
ASSOCIATIONS / VERENIGIGEN	32-33
CULTURE / CULTUUR	34-37
RENDEZ-VOUS À WSP / AFSPRAKEN IN SPW	38-41
LES ECHEVINS / DE SCHEPENEN + CPAS / OCMW	43-51
CONSEIL COMMUNAL / GEMEENTERAAD	51
LES GROUPES POLITIQUES / POLITIEKE FRACTIES	53-61
NUMEROS UTILES / NUTTIGE TELEFOONNUMERS	62

Retrouvez-nous aussi sur woluwe1150.be et [facebook.com/woluwe1150](https://www.facebook.com/woluwe1150)
 Volg ons op woluwe1150.be en [facebook.com/woluwe1150](https://www.facebook.com/woluwe1150)

Magazine d'information locale de Woluwe-Saint-Pierre édité à 22.000 exemplaires par l'asbl Wolugraphic, distribué gratuitement dans toutes les boîtes aux lettres de Woluwe-Saint-Pierre.

Informatief magazine van de gemeente Sint-Pieters-Woluwe, uitgegeven op 22.000 exemplaren door de vzw Wolugraphic en gratis verdeeld in alle brievenbussen van Sint-Pieters-Woluwe.

Wolumag respecte la charte rédactionnelle cosignée par tous les élus de la commune. Elle peut être consultée sur le site www.wolumag.info. Les articles signés n'engagent la responsabilité que de leurs auteurs.

Wolumag respecte het redactioneel charter dat door alle verkozenen van de gemeente ondertekend werd. Het charter kan geraadpleegd worden op de website www.wolumag.info. De verantwoordelijkheid voor de ondertekende bijdragen berust bij de auteur(s).

Editeur responsable / Verantwoordelijke uitgever : Benoît Cerexhe
 Administrateur-délégué / Afgevaardigde bestuurder : Antoine Bertrand

Adresse / address

Avenue Charles Thielemanslaan 93 - 1150 Bruxelles / Brussel
 TVA/BTW Wolugraphic: 424 772 304

Rédaction / redactie : Gaëlle Daneels - 02/773.07.47
 gdaneels@woluwe1150.be

Publicité / Advertenties : Worldwidecom - P. Molitor
 GSM : 0475/306.439

Email: pub@wolumag.info

Composition & Mise en page : Sandrine van Ysendyck
 10heuresdix@gmail.com / gsm : 0474/ 59 60 56

Photos / foto's : Patrick Rahier
 prahier@woluwe1150.be / gsm : 0478/ 608 308
 Ne paraît pas en janvier et en août.

Verschijnt niet in januari en augustus.



Imprimé à l'encre végétale sur papier recyclé à 60%
 Gedrukt met plantaardige inkt, op voor 60% gerecycleerd papier

10 YEARS OF HAPPINESS AS MAYOR

On 8 March 2023, I blew out my 10 candles as mayor. 10 years already! How time flies when it is appreciated, assumed, dense and sincere. 10 years earlier, on 8 March 2013, when I took the oath to become Mayor of Woluwe-Saint-Pierre - my municipality since I was a child - for the very first time, it was a real childhood dream come true. An achievement! And if it was an honour to obtain your trust, it is an immense privilege to serve you for so many years.

Being there, always, all the time, at any time of the day or night, during the week and at weekends, in good times and bad. Being a mayor means loving your municipality and wanting to develop positive projects for it. But it also means loving all the people who live there, with all their differences, with all the emotional components and special interests that this entails.

As a local councillor first, then as an alderman and finally as a mayor, I have seen Woluwe-Saint-Pierre, our municipality, develop and modernise thanks to a whole series of projects, but also and above all thanks to the efforts of each of you. We have worked together to make our municipality safer, friendlier, cleaner and more pleasant to live in, while always maintaining its human, residential and family dimensions.

Although I am proud of our achievements over the past ten years (the acquisition of the Wolu Sports Park; the creation of the Grandchamp storm water basin; the modernisation of Sportcity, W:hall and the sports fields; the redevelopment of the Place Dumon; the improvement of services to citizens; the significant progress made in energy saving; the renovation of public spaces; major events and activities such as the Tour de France 2019; increased security; healthy finances; etc.), I am even more proud of the strength of our population. We have been through difficult times together - terrorist attacks, COVID19, the war in Ukraine and the energy crisis. We have always been able to come together to overcome the challenges.

Thank you all for your support, your commitment, your friendship, your work and your opposition, which is also sometimes necessary to nourish and open the debate.

As I celebrate this 10th anniversary as Mayor, I remain optimistic about the future of our municipality, despite the circumstances and the successive crises. Together, we will continue to work for Woluwe1150 for the generations to come.

Benoît Cerexhe, your Mayor

10 JAAR GELUK ALS BURGEMEESTER

Op 8 maart 2023 blies ik mijn 10 kaarsjes uit als burgemeester. Al 10 jaar! Hoe de tijd vliegt als hij gewaardeerd, waargenomen, intensief en oprecht is. 10 jaar eerder, op 8 maart 2013, toen ik voor het eerst de eed aflegde om burgemeester te worden van Sint-Pieters-Woluwe - mijn gemeente sinds ik een kind was - was het een echte kinderdroom die uitkwam. Een prestatie! En als het al een eer was om uw vertrouwen te krijgen, dan is het een immens voorrecht om u zoveel jaren te dienen.

Wij zijn er, altijd, op elk moment van de dag of nacht, door de week en in het weekend, in goede en slechte tijden. Burgemeester zijn betekent van je gemeente houden en er positieve projecten voor willen ontwikkelen. Maar het betekent ook houden van alle mensen die er wonen, met al hun verschillen, met alle emotionele componenten en speciale belangen die dat met zich meebrengt.

Eerst als gemeenteraadslid, vervolgens als schepen en tenslotte als burgemeester, heb ik Sint-Pieters-Woluwe, onze gemeente, zien ontwikkelen en moderniseren dankzij een hele reeks projecten, maar ook en vooral dankzij de inzet van elk van u. We hebben er samen aan gewerkt om onze gemeente veiliger, vriendelijker, schoner en aangenamer te maken om in te wonen, zonder daarbij de menselijke, residentiële en familiale dimensie uit het oog te verliezen.

Ik ben trots op onze verwezenlijkingen van de afgelopen tien jaar (de aankoop van het sportpark van Wolu; de aanleg van het stormbekken van Grandchamp; de modernisering van de Sportcity, de W:hall en de sportvelden; de heraanleg van het Dumonplein; de verbetering van de dienstverlening aan de burgers; de aanzienlijke vooruitgang op het gebied van energiebesparing; de renovatie van de openbare ruimten; grote evenementen en activiteiten zoals de Tour de France 2019; de toegenomen veiligheid; gezonde financiën; enzovoort) maar ik ben nog trotser op de veerkracht van onze bevolking. We hebben samen moeilijke tijden meegemaakt - terroristische aanslagen, COVID19, de oorlog in Oekraïne en de energiecrisis. We zijn er altijd in geslaagd om samen de uitdagingen te overwinnen.

Ik dank u allen voor uw steun, uw inzet, uw vriendschap, uw werk en uw verzet, dat soms ook nodig is om het debat te voeren en te openen.

Nu ik deze tiende verjaardag als burgemeester vier, blijf ik optimistisch over de toekomst van onze gemeente, ondanks de omstandigheden en de opeenvolgende crisissen. Samen zullen we ons blijven inzetten voor Woluwe1150 voor de komende generaties.

Benoît Cerexhe, uw Burgemeester

WWW.YOURWAYIMMO.COM



0486 583 254



Avenue du Tennis 29
B-1150 Brussels



www.yourwayimmo.com



christine@yourwayimmo.com

VOTRE BOUTIQUE REAL ESTATE



Christine Seeber
Real estate agent
IPI n° 509.303

Chers clients,

Si vous voulez louer ou vendre votre bien ou avoir un conseil immobilier je suis toujours disponible, soit par téléphone ou é-mail, soit personnellement.

N'hésitez pas à me contacter.



10 ANS DE BONHEUR EN TANT QUE MAÏEUR

Le 8 mars 2023, je soufflais mes 10 bougies de maïorat. 10 ans déjà ! Que le temps file quand il est apprécié, assumé, dense et sincère. 10 ans plus tôt, le 8 mars 2013, lorsque je prêtais serment pour devenir Bourgmestre de Woluwe-Saint-Pierre - ma commune depuis ma plus tendre enfance - pour la toute première fois, c'était un véritable rêve de gosse qui se réalisait. Un accomplissement ! Et si c'était un honneur d'obtenir votre confiance, c'est un immense privilège que de vous servir depuis tant d'années.



On est là, toujours, tout le temps, à n'importe quelle heure du jour et de la nuit, la semaine comme les week-ends, dans les bons et les moins bons moments. Être Bourgmestre, c'est aimer sa commune et avoir envie de développer des projets positifs pour elle. Mais c'est aussi aimer toutes les personnes qui y résident, dans leur(s) différence(s), avec toutes les composantes émotionnelles et les intérêts particuliers que cela comporte.

En tant que Conseiller communal d'abord, Echevin ensuite et puis Bourgmestre enfin, j'ai vu Woluwe-Saint-Pierre, notre commune, se développer et se moderniser grâce à toute une série de projets mais aussi et surtout grâce aux efforts de chacun d'entre vous. Nous avons travaillé ensemble pour rendre notre commune plus sûre, plus conviviale, plus propre, et plus agréable à vivre tout en conservant toujours ses dimensions humaine, résidentielle et familiale.

Si je suis fier de nos réalisations au cours des dix dernières années - acquisition du Wolu Sports Park; création du bassin d'orage Grandchamp; modernisation des infrastructures de

Sportcity, du W:hall et des terrains de sport; réaménagement de la Place Dumon; amélioration du fonctionnement des services aux citoyen(ne)s; avancées notables en économies d'énergie; rénovation de l'espace public; animations et événements majeurs comme le passage du Tour de France 2019; sécurité renforcée; finances saines ; etc. -, je suis encore plus fier de la force de notre population. Nous avons traversé des moments difficiles ensemble - attentats terroristes, COVID19, guerre en Ukraine et crise énergétique -. Nous avons toujours su nous rassembler pour surmonter les défis.

Merci à toutes et tous pour votre soutien, votre engagement, votre amitié, votre travail et votre opposition, aussi parfois, qui est nécessaire pour nourrir et ouvrir le débat.

À l'heure où je célèbre ce 10^e anniversaire en tant que Bourgmestre, je reste, malgré les circonstances et les crises successives, optimiste quant à l'avenir de notre commune. Ensemble, nous continuerons à travailler pour Woluwe1150 pour les générations à venir.

Benoît Cerexhe, Bourgmestre
de Woluwe-Saint-Pierre





NOS ÉCOLES COMMUNALES,

Lieux d'apprentissages et d'épanouissement

Vous êtes encore à la recherche d'une école pour la rentrée 2023-2024 de votre enfant ? Découvrez les écoles communales maternelles, primaires et secondaire de notre commune dans ce dossier. Nos établissements scolaires sont des lieux de vie, d'apprentissages, d'éducation et d'épanouissement pour les milliers d'élèves qui les fréquentent. Merci aux équipes (directions, professeurs, éducateurs, personnel administratif et d'entretien, etc.) qui y accomplissent un remarquable travail au quotidien.



L'école du Centre

Ancrée dans le quartier du Centre, l'école du Centre dispose d'une **petite infrastructure** qui lui permet d'organiser un **accueil chaleureux**, familial et convivial favorisant les interactions entre tous les intervenants.

La **section maternelle** se compose de 5 classes de l'accueil à la 3^e. À partir de la 3^e maternelle, tous les enfants inscrits dans l'école entament leur cursus scolaire en **immersion linguistique** en néerlandais à raison d'un mi-temps pédagogique.

La **section primaire** se trouve à l'étage du bâtiment et se compose de 7 classes, la première année primaire étant scindée en deux groupes dans la continuité de l'organisation de la 3^e maternelle.

À l'école du Centre, il est indispensable que l'enfant trouve un **climat chaleureux**, dans lequel il se sentira attendu, accepté, compris, aidé et aimé tout en préservant sa personnalité en

- accompagnant l'enfant dans la construction de ses savoirs et de ses compétences en donnant du sens aux apprentissages
- favorisant la curiosité, exercer son esprit critique et l'entraîner à exploiter ses possibilités
- amenant chacun à donner le meilleur de lui-même, le faire évoluer dans ses comportements dans le respect de l'autre et des règles de vie en communauté.



QUELQUES VALEURS FONDAMENTALES DE L'ÉCOLE :

- La démocratie
- L'autonomie
- La responsabilité
- La tolérance
- La solidarité
- La congruence

POUR CONSTRUIRE CES VALEURS AU QUOTIDIEN, NOTRE ÉCOLE S'ENGAGE À METTRE L'ACCENT SUR :

- L'accueil des enfants et des parents dans un climat de confiance
- L'accès à l'immersion ouvert à tous sans aucune sélection.
- Une bonne communication au sein de l'équipe éducative et une coopération efficace.
- L'écoute des enfants.
- La pratique d'une discipline constructive et cohérente.
- Le partage des responsabilités
- La mise en œuvre de conseils de classes
- L'ouverture vers l'extérieur : faire appel à des personnes-ressources, découvrir l'environnement sportif et culturel, projets d'actions éducatives (spectacles, journal, rénovation d'un site, entretien du potager, installation d'une mare...)

CONTACT

Avenue Charles Thielemans 28-30.
02/773.06.40 - ecom.centre@woluwe1150.be
<http://ecoles.woluwe1150.be/>



L'école du Chant d'Oiseau



L'école du Chant d'Oiseau accueille vos enfants de la classe d'accueil à la 6^e primaire dans le **quartier privilégié du Chant d'Oiseau** à Woluwe-Saint-Pierre.

L'école est une école à **dimension humaine et familiale** où le bien-être de l'enfant est au centre des priorités.

Nous avons une mixité sociale et culturelle où le vivre ensemble est intégré dans la vie de l'école.

L'ensemble de l'équipe pédagogique assure un **climat bienveillant** au fil des années pour encadrer les élèves en les conscientisant sur la place qu'ils ont et auront en tant que citoyens dans la société.

Les pédagogies mises en place développent l'**autonomie** de l'élève dès les classes maternelles.

Le vécu de l'élève est à la base de l'apprentissage des compétences prescrites dans les référentiels au travers de diverses méthodes de travail tout en répondant aux décrets de la FWB.

Divers projets sont mis en place tout au long de la scolarité de l'enfant afin que celui-ci puisse s'épanouir à travers un vécu riche en expériences.

À l'heure du numérique, chaque classe primaire est équipée d'un **tableau numérique** relié à un ordinateur et une connexion Internet.

Dès la rentrée scolaire 2023, une classe d'immersion en néerlandais ouvrira en 3^e maternelle. Le projet se développera d'année en année jusqu'à la 6^{ème} primaire.

Les inscriptions se font tout au long de l'année. Pour ce faire, une adresse mail : ecom.cho@woluwe1150.be

Si vous désirez faire connaissance avec l'école, **notre fancy-fair aura lieu le samedi 21 mai 2023.**

CONTACT

Avenue des Eperviers 62.

02/773.06.82 (secrétariat) - ecom.cho@woluwe1150.be

<http://ecoles.woluwe1150.be/>



Ecole fondamentale, elle est surtout fréquentée par des enfants du quartier et des communes limitrophes. L'école a la chance d'accueillir des enfants de **nombreuses nationalités** et de milieux différents, ce qui est très enrichissant.

La section maternelle s'ouvre sur un **vaste jardin** où les enfants peuvent jouer en toute sécurité.

La **classe d'accueil** reçoit toute l'année les enfants qui atteignent 2 ans et demi à condition qu'ils soient propres la journée. Elle est prise en charge par une institutrice et une puéricultrice. Spécialement conçue pour les tout-petits, elle constitue le relais idéal entre la crèche, la maison et la 1^{ère} maternelle.

Les **classes de 1^{ère}, 2^e et 3^e maternelles** sont soit dédoublées, soit détripées. Les enfants y sont regroupés par classe d'âge. Les titulaires d'un même niveau organisent les activités en étroite

L'école de Stockel

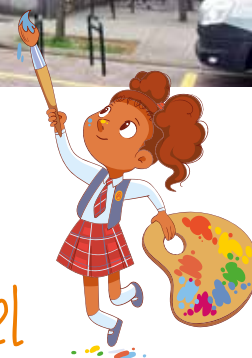

collaboration. Ils assurent la continuité au sein de la section et vers la 1^{ère} année primaire.

La **section primaire** est composée de 13 classes, chaque niveau étant au minimum dédoublé. Dans la mesure du possible, les titulaires prennent leurs élèves en charge pendant 2 ans. Cela favorise la continuité dans les apprentissages.

Notre pédagogie est basée sur l'**accompagnement de l'enfant** dans la construction de ses savoirs et de ses compétences en donnant du sens aux apprentissages. Nous favorisons la curiosité et amenons chacun à donner le meilleur de lui-même. Nous l'accompagnons dans son évolution tout en respectant l'autre et les règles de vie.

N'hésitez pas à venir découvrir notre école lors de la **fancy-fair, qui aura lieu le samedi 15 avril.**

CONTACT :

Rue H. Vandermaelen 61.

02/773.18.51 (direction) - 02/773.18.52 (secrétariat) - ecom.stockel@woluwe1150.be

<http://ecoles.woluwe1150.be/>



L'école de Joli-Bois maternelle

Située dans un **cadre exceptionnel**, à la lisière de la Forêt de Soignes, l'école maternelle de Joli-Bois accueille les enfants de 2 ans et demi à 6 ans dans une structure autonome particulièrement adaptée à cette tranche d'âge.

Le **projet de construction de la nouvelle école** viendra renforcer notre pédagogie fonctionnelle axée sur le dehors et nous permettra d'atteindre nos objectifs de manière harmonieuse en respectant le rythme de chacun.

Les enfants se découvrent, se construisent, affirment leur personnalité, ils sont reconnus et appréciés.

Notre pédagogie fait naître chez chaque enfant le sens de la responsabilité et de la coopération.

Elle favorise l'expérimentation et la communication, elle valorise la créativité et le développement de l'autonomie.

Chaque enfant s'épanouit dans le respect des autres, c'est l'apprentissage de la vie en société.



CONTACT :

Val des Epinettes 13.

02/773.18.12 (direction) - 02/773.18.05 (secrétariat) - ecom.mat.jb@woluwe1150.be - <http://ecoles.woluwe1150.be/>

L'école de Joli-Bois primaire

JOLI-BOIS, UNE ÉCOLE EN MARCHÉ !

Ce mercredi 22 mars, tous les élèves de l'école, accompagnés de leurs enseignant(e)s ont marché solidairement dans la forêt de Soignes afin de **récolter des fonds pour les victimes du terrible séisme qui a touché la Turquie et la Syrie le 6 février dernier**.

Les élèves étaient invités à se faire parrainer pour parcourir une distance variant de 3,5 km à 7,5km en fonction de leur âge. Lors de cette marche, les élèves ont été sensibilisés au respect de la nature, de la biodiversité, la protection de l'environnement.

Cette journée a été une nouvelle occasion de resserrer les liens entre les enfants des différentes classes, comme lors des autres journées intra-écoles organisées tout au long de l'année.

EN PYJAMA À JOLI-BOIS !

Le vendredi 10 mars pour la journée "pyjama", les élèves de 2^e année sont venus à l'école, revêtus de leur plus beau pyjama pour marquer leur **solidarité envers les enfants hospitalisés en longue durée**. Ils ont courageusement bravé les intempéries et le froid tout au long de cette journée spéciale.

À l'issue d'une sensibilisation lors d'un entretien familial, chaque élève a réalisé un beau dessin et joint un message de sympathie. Ce **"petit courrier du cœur"** a été transmis au service pédiatrique de St-Luc afin d'être distribué aux enfants malades.



CONTACT KIDS DÉBARQUE À JOLI-BOIS

Le 21 mars, les deux classes de troisième année ont eu la chance de participer à **l'enregistrement d'une émission de radio** en collaboration avec Radio Contact Kids.

Se mettre dans la peau d'un animateur radio, une expérience hors du commun et surtout un projet interdisciplinaire et collaboratif donnant sens aux apprentissages. De la préparation du contenu de l'émission en fonction des intérêts de chacun, à la programmation musicale et humoristique, à l'enregistrement, une aventure plus qu'enrichissante pour nos élèves.

Hâte de découvrir la diffusion de notre émission !

CONTACT :

Val des Epinettes 3.

02/773.18.01 (direction) - 02/773.18.02 (secrétariat) - pvanesche@woluwe1150.be - <http://ecoles.woluwe1150.be/>



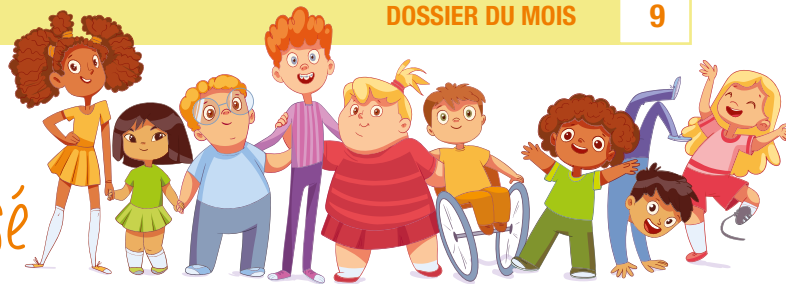

L'école de Joli-Bois individualisé



LETTRE DE SACHA, UN ÉLÈVE DE L'ÉCOLE :

«Bonjour,

J'ai 10 ans et je suis élève à l'école de Joli-Bois Individualisé. Dans mon ancienne école, tout me semblait difficile. Je n'avais plus envie d'y aller. À présent, je comprends mes difficultés d'apprentissages et j'apprends à vivre avec elles. À Joli-Bois Individualisé, j'ai repris confiance en moi et en mes capacités. Ici, on ne me juge pas, on m'accompagne. Dans mon planning de la semaine, plusieurs adultes sont là pour m'aider. Tout d'abord, mon titulaire. Il a plus de temps pour s'occuper de moi car nous sommes maximum 14 en classe. Cela me permet d'avancer à mon rythme en ne faisant pas toujours les mêmes activités que mes copains. Il y a également les logopèdes et la psychomotricienne qui sont présents pour nous aider. Ceux-ci viennent nous chercher en classe pour que nous puissions travailler de manière individuelle. D'autres instituteurs viennent aussi nous aider; soit en renfort dans la classe, soit pour travailler en demi-groupe ou encore en individuel.

Nous avons des cours d'éveil artistique et des ateliers organisés les après-midis. Le centre PMS est présent dans l'école pour suivre mon parcours scolaire. Pour faciliter nos apprentissages, de nombreux outils sont mis à notre disposition. J'apprends souvent en jouant et en manipulant. En fin de parcours, j'aurai également la possibilité de passer mon CEB si je suis prêt.

De nombreuses sorties et projets sont organisés au sein et en dehors de l'école (tennis, musée, théâtre, excursion, potager, etc.).

J'ai des copains qui ont une dyslexie, une dysorthographe, une dyscalculie, une dysphasie, une dysgraphie, mais aussi des amis qui ont des difficultés à se canaliser».

CONTACT :

Val des Epinettes 5 - 02/773.18.09 - ecom.ind.jb@woluwe1150.be - <http://ecoles.woluwe1150.be/>



La vie au Centre Scolaire Eddy Merckx

Faire partie du Centre Scolaire Eddy Merckx, c'est participer à une multitude de projets pédagogiques. **Voici un petit aperçu :**

- Stage de **ski** pour nos 5TT et 6TT en janvier
- **Visite du Parlement fédéral** en février. Nos rhétoriciens de l'ITSSEP (6TTA/6TTB/6TTE) se sont rendus au Parlement pour une visite guidée de la Chambre des représentants et du Sénat.
- **Le projet «Story-me»** propose aux jeunes des 3TQ de l'ICMES de devenir acteurs de leur futur.
- **Les ateliers de «rencontre de soi»** en collaboration avec l'ASBL Odyssée et les «Ambassadeurs».
- Nos élèves de rhétorique en sciences économiques et en option sport ont participé au salon «**Parcours ton orientation**». Ils ont pu présenter aux élèves du premier degré leur option, tout en expliquant leur parcours.
- Il y a aussi les **campagnes de sensibilisation au dopage** pour nos étudiants de 5-6° avec une ambassadrice d'ONADO Brussels.
- Comme chaque année, une équipe d'enseignants et d'élèves participera aussi aux **15km de Woluwe** organisés par l'association des parents.

Notre **journée Portes ouvertes** aura lieu le **samedi 20 mai de 10h à 13h**. Informations à suivre via le site internet <https://cseddymerckx.be/>. N'hésitez pas à nous suivre sur Facebook ou Instagram pour en découvrir plus sur nos activités.

CONTACT :

ITSSEP : avenue Salomé 2.

ICMES : rue au Bois 369.

02/773.18.31 (direction) - 02/773.07.97 (secrétariat) - igobert@woluwe1150.be <https://cseddymerckx.be>





ONZE GEMEENTESCHOLEN, plaatsen van leren en ontwikkeling

Bent u nog op zoek naar een school voor de terugkeer van uw kind naar school in 2023-2024? In dit dossier vindt u meer informatie over onze gemeentescholen en academie. Onze scholen zijn plaatsen van leven, leren, onderwijs en voldoening voor de duizenden leerlingen die ze bezoeken. Wij danken de teams (directeurs, leerkrachten, opvoeders, administratief en onderhoudspersoneel, enz.) die dagelijks opmerkelijk werk verrichten.



In onze school willen we een **veilig klimaat** waarin iedereen zichzelf kan en mag zijn vooropstellen. Er wordt een sfeer gecreëerd waarin dialoo**G**, Res**pect**, betr**O**kkenheid, sam**E**nwerking en ontplooiing vooropgesteld worden.

Binnen een gestructureerde en uitdagende leeromgeving zetten we bewust in op het blijvend evolueren van leerlingen hun **GROEI**. We zijn een kleine zorgzame school met 10 klassen. In elke klas staat er op verschillende dagen een extra leerkracht om kinderen te ondersteunen die extra **aanmoediging** nodig hebben of voor kinderen die net wat meer **uitdaging** aan kunnen.

Dit schooljaar mochten we weer een **musical** opvoeren in de W:Hall. We brachten dit jaar "Wie heeft de rol?". De leerlingen krijgen op deze manier de kans om andere talenten te ontdekken en te tonen. Het was een groot succes!

Het vijfde leerjaar nam deel aan het **fietsproject** in samenwerking met **Pro Velo**. De leerlingen leren veilig fietsen op de openbare weg. In het zesde leerjaar nemen de kinderen deel aan het fietsexamen.



PRAKTISCHE INFO

	voorschoolse opvang	les	les	naschoolse opvang
Ma	7u30 – 8u30	8u45-12u25	13u35-15u15	15u30 – 18u30
Di	7u30 – 8u30	8u45-12u25	13u35-15u15	15u30 – 18u30
Woe	7u30 – 8u30	8u45-12u25	/	12u40 – 18u30
Do	7u30 – 8u30	8u45-12u25	13u35-15u15	15u30 – 18u30
Vr	7u30 – 8u30	8u45-12u25	13u35-15u15	15u30 – 18u30

CONTACT :

Henri Vandermaelenstraat 61 - 1150 Sint-Pieters-Woluwe - esmets@woluwe1150.be
directeur Elke Smets - 02/773.18.54 (secretariaat)





Wij zijn een kleine, Nederlandstalige school met 6 klassen in het kleuteronderwijs en 6 klassen in het lager onderwijs.

PEDAGOGISCH PROJECT

Het pedagogisch project geeft vorm aan de waarden die de school wil overbrengen op de kinderen om hun kansen te verhogen zodat ze later als volwaardig lid kunnen deelnemen aan een democratische samenleving. Wij beschouwen dit als een gedeelde opdracht voor school en ouders.

Openheid

We staan open voor alle kinderen vanaf 2,5 jaar, ongeacht hun achtergrond of afkomst.

Verscheidenheid - Medemens

We zijn een plaats waar mensen met hun gelijkenissen en verschillen samenleven. Wij zien deze verscheidenheid van onze samenleving als een verrijking. We respecteren elke filosofie, religie of ideologie van ouders en hun kinderen.

Socialisatie

We leren de kinderen om samenleven en te leren van en met elkaar. We werken aan positieve relaties met elkaar.

Emancipatie

We begeleiden de kinderen in hun groei tot mondige en weerbare burgers.

Totale persoon

Onderwijs en opvoeding gaan hand in hand. We hechten

evenveel waarde aan attitudevorming, verwerven van kennis en ontwikkelen van vaardigheden.

Gelijke kansen

We zorgen voor kansrijk en zorgzaam onderwijs.

Democratisch - Burgerschap – Mensenrechten

We voeden de kinderen op tot wereldburgers met respect voor de Rechten van de Mens en van het Kind. De universele gedachte van gelijkwaardigheid staat centraal in een samenleving waarin elke democratische opvatting over mens en maatschappij een stem krijgt.

CONTACT :

Doorndal 3, 1150 Sint-Pieters-Woluwe
directie@gbsmooibos.be
02 773 18 03
<https://www.gbsmooibos.be/>



Heb je al kennis gemaakt met het aanbod van de academie in Sint-Pieters-Woluwe? Als je wilt leren, zingen, acteren, presenteren, radio-maken, dansen, musiceren en componeren, dan zit je bij ons goed! We hebben in mei al wat op het programma staan om je in de stemming te brengen:

Op **donderdag 11 mei** om 19u brengt de dansafdeling een voorstelling in het auditorium van W:Hall. Iedereen is uiteraard van harte welkom om te komen kijken. Het perfecte moment als je interesse hebt om danslessen te volgen!

Op **zaterdag 13 mei** tussen 10u en 14u is er een opendeurdag op de academie! (Stokkel, Henri Vandermaelenstraat 61) Je kan komen kennis maken met het ruime aanbod van de academie over haar drie domeinen: muziek, woord en dans. Ontdek de academie via optredens, voorstellingen, open lessen, workshops, initiaties en zoveel meer! Je kan zelfs ook gezellig napraten met een hapje en een drankje onder de lentezon. Het academieteam staat klaar voor al je praktische vragen en heb je beslist om je in te schrijven? Aarzel dan niet, want het kan dan ook direct ter plaatse! Breng zeker kennissen, familie, vrienden en geïnteresseerden mee op deze dag!

CONTACT:

02 773 18 56
site: www.academiewoluwe1150.be
e-mail: gma-secretariaat@woluwe1150.be
facebook: www.facebook.com/GAMWDS PW





WOLUWE-SAINT-LAMBERT

NEUF

B À proximité d'une zone verte et de toutes les facilités, le projet « YouWo » vous propose des **APPARTEMENTS (2 à 3 ch)** offrant une magnifique vue sur les hauteurs de Woluwe. **RÉF. 5250703**



WOLUWE-SAINT-LAMBERT

C À proximité de la place Dumon, dans un clos calme, jolie **MAISON (5ch/3sdb)** de **286 m²** habitables avec garage et jardin **RÉF.5269950**

DE NOUVEAUX BIENS
CHAQUE SEMAINE



← Scannez le QR code pour recevoir nos biens en avant-première



WOLUWE-SAINT-LAMBERT

C Entre le Shopping de Woluwe et les cliniques Saint-Luc, grand **APPARTEMENT (3ch/2sdb)** totalisant 130 m² habitables agrémenté d'une terrasse. **RÉF. 5098154**



WOLUWE-SAINT-LAMBERT

B Dans un clos calme et arboré à proximité du Shopping, magnifique **APPARTEMENT (2ch/2sdb)** de **85 m²** habitables bénéficiant d'une terrasse. **RÉF. 5243532**



WOLUWE-SAINT-PIERRE

NEUF

B À deux pas de la maison communale, du parc de Woluwe et de nombreuses facilités, le projet « Woluvert » vous propose 3 **APPARTEMENTS (2ch)** bénéficiant chacun d'une terrasse. **RÉF. 5254819**



WOLUWE-SAINT-PIERRE

F Dans une rue calme à deux pas du parc de Woluwe et de la commune, **MAISON (4ch/1bur/1sdb)** de **160 m²** habitables avec garage et jardin. **RÉF. 5256701**

HONDEN MOETEN IN DE OPENBARE RUIMTE AAN DE LEIBAND

Wij werden onlangs gewaarschuwd door een inwoner die tijdens het joggen werd gebeten door een onaangelijke hond. Wij vinden het belangrijk u te herinneren aan de regels voor het houden van dieren op de openbare weg. Ons Algemeen Politie-reglement bepaalt :

- Artikel 110: Behoudens bijzondere reglementering of aanduiding **moeten dieren met alle middelen**, en minstens met een korte leiband, **aangelijnd zijn op elke plaats in de openbare ruimte**.
- Artikel 112: Het is op de openbare ruimte verboden om **agressieve dieren of dieren die personen of andere dieren kunnen bijten**, bij zich te hebben als ze geen muilband dragen of als ze drager zijn van besmettelijke ziekten (...)
- Artikel 117: het is **verboden** om gelijk welk dier naar **speelpleinen** mee te nemen.

Het nieuwe Algemeen Politie-reglement (APR) kunt u raadplegen op onze website (Gemeente -> Preventie/veiligheid).

LES CHIENS DOIVENT ÊTRE TENUS EN LAISSE DANS L'ESPACE PUBLIC

Nous avons récemment été alertés par une habitante de la commune qui a été mordue par un chien non tenu en laisse alors qu'elle faisait son jogging. Un rappel des règles liées à la gestion des animaux sur la voie publique nous semble important. Voici en résumé ce que dit notre Règlement Général de Police :

- Article 110 : Sauf réglementation ou signalisation particulière, **les animaux doivent être maintenus par tout moyen**, et au minimum par une laisse courte, à tout endroit de l'espace public.
- Article 112 : Il est interdit sur l'espace public de se trouver avec des **animaux agressifs** ou enclins à mordre des personnes ou d'autres animaux, s'ils ne sont pas **muselés** ou s'ils sont porteurs de maladies contagieuses (...)
- Article 117 : Il est **interdit** d'introduire tout animal quelconque dans les **aires de jeux**.

Le Règlement Général de Police (RGP) peut être consulté sur notre site web (onglet Commune -> Prévention/sécurité).



ROBOTMAAIERS ZIJN GEVAARLIJK VOOR EGELS



Met de start van de lente beginnen veel tuinbezitters hun gazon weer te onderhouden. De laatste jaren is naast de klassieke gemotoriseerde grasmaaiers het aantal robotmaaiers toegenomen, die veel egels hebben gedood. Egels zijn actief tussen het einde van de dag en het ochtendgloren en worden regelmatig verwond of zelfs gedood door robotmaaiers die 's nachts zijn geprogrammeerd.

WAT KUNT U DOEN OM EGELS TE BESCHERMEN?

Twee eenvoudige maatregelen voorkomen de meeste ongelukken:

- Gebruik uw robotmaaier niet 's nachts (ideaal: enkel tussen 2 uur na zonsopgang en maximaal 2 tot 3 uur vóór zonsopgang).
- Robot of niet, inspecteer de tuin voordat u de grasmaaier, bosmaaier of andere randapparatuur start.

GEMOTORISEERDE MAAIERS ZIJN OP ZONDAG EN 'S NACHTS VERBODEN

Wij herinneren u er ook aan dat het gebruik van grasmaaiers en ander gemotoriseerd tuingereedschap verboden is op zonen feestdagen. Op andere dagen is het gebruik ervan verboden tussen 20u en 7u.

LES ROBOTS TONDEUSES DANGEREUX POUR LES HÉRISSENS

En ce début de printemps, de nombreux propriétaires de jardin recommencent à entretenir leur gazon. Ces dernières années, à côté des tondeuses classiques à moteur, les robots tondeuses se sont multipliés, causant de nombreuses victimes parmi les hérissons. Actifs entre la fin de la journée et l'aube, ces derniers sont régulièrement blessés, voire tués, par des robots tondeuses programmés la nuit.

QUE FAIRE POUR PROTÉGER LES HÉRISSENS ?

Deux mesures simples permettent d'éviter la majorité des accidents :

- Ne pas utiliser son robot tondeuse durant la nuit (idéalement : le faire tourner minimum 2h après le lever du soleil et maximum 2 à 3h avant le coucher).
- Robot ou pas, inspectez le jardin avant de démarrer la tondeuse, la débroussailleuse ou autre coupe-bordure.

TONDEUSES À MOTEUR INTERDITES LE DIMANCHE ET LA NUIT

Nous vous rappelons par ailleurs que l'usage de tondeuses à gazon et autres engins de jardinage actionnés par un moteur est interdit les dimanches et jours fériés légaux. Les autres jours, leur usage est interdit entre 20h et 7h.



UN PARC À CONTENEURS MOBILE DANS VOTRE QUARTIER

Bruxelles-Propreté et la commune de Woluwe-Saint-Pierre vous proposent à nouveau un service de proximité pour vous débarrasser de vos encombrants. Voici les dates et lieux où s'installera le parc à conteneurs mobile, de 9h à 18h :

- **Lundi 17/04** - Chant d'Oiseau : avenue Eléonore
- **Mardi 18/04** - Joli-Bois : avenue de la Pelouse
- **Mercredi 19/04** - Stockel/Cité de l'Amitié : avenue Pierre Vander Biest
- **Jeudi 20/04** - Centre : rue Félix Poels
- **Vendredi 21/04** - Kelle/Venelles : avenue de l'Aéroplane.

Cette fois encore, les objets en bon état seront collectés séparément afin de permettre leur revalorisation par les «Petits Riens». **Plus d'infos sur la liste des déchets acceptés et les modalités pratiques sur www.woluwe1150.be/pacm**



EEN MOBIEL CONTAINERPARK IN UW WIJK

Net Brussel en de gemeente Sint-Pieters-Woluwe bieden u een lokale dienst aan om u van uw grof huisvuil af te helpen. Hier zijn de data en plaatsen van het mobiele containerpark, telkens van 9 tot 18 uur :

- **Maandag 17/04** - Vogelzangwijk: Eleonorelaan
- **Dinsdag 18/04** - Mooi-Bos: Grasperklaan
- **Woensdag 19/04** - Stokkel/Vriendschapswijk: Pierre Vander Biestlaan
- **Donderdag 20/04** - Centrum: Felix Poelslaan
- **Vrijdag 21/04** - Kelle/Drevekens: Vliegtuiglaan

Ook dit jaar zullen de in goede staat verkerende voorwerpen apart worden ingezameld, zodat "Spullenhulp" ze kan hergebruiken.

Meer info over aanvaard afval en praktische details vindt u op www.woluwe1150.be



DES CONSEILS GRATUITS POUR SÉCURISER VOTRE DOMICILE



GRATIS ADVIES OVER HOE U UW HUIS KUNT BEVEILIGEN

Vous avez envie de recevoir des conseils pour diminuer le risque de cambriolage ? L'ASBL PAJ (service Prévention de la commune) organise des visites gratuites de sécurisation de votre domicile.

Concrètement, la conseillère en prévention des vols se déplace chez vous et examine les points faibles de votre habitation (portes, fenêtres, ...). Des conseils pour renforcer votre sécurité vous sont ensuite donnés. Ces conseils n'engagent à rien et ne requièrent pas toujours des frais considérables (certaines mesures de prévention relèvent plus de bonnes habitudes à prendre).

Ces visites se font sur simple rendez-vous. Contactez le 02/773.07.25 ou 0474/74.22.60 pour ainsi rendre la tâche difficile aux cambrioleurs.

Par ailleurs, un **stand d'informations** contre les vols (cambriolages, pickpockets, vols de vélos, vols de données, vols par ruse, etc.) **se tiendra à l'entrée du marché de la place des Maïeurs le mercredi 26 avril de 15h à 19h**, en collaboration avec la zone de Police Montgomery.

Wilt u advies over hoe u het risico op inbraak kunt verminderen? De vzw PAJ (preventiedienst van de gemeente) biedt u een bezoek aan om uw woning te beveiligen.

Concreet komt de diefstalpreventieadviseur bij u thuis en onderzoekt de zwakke punten van uw woning (deuren, ramen, enz.). U krijgt dan advies over hoe u uw veiligheid kunt verhogen. Dit advies is niet bindend en vergt niet altijd aanzienlijke kosten (sommige preventiemaatregelen zijn meer een kwestie van goede gewoontes).

Deze bezoeken zijn alleen op afspraak. Neem contact op met 02/773.07.25 of 0474/74.22.60 om advies te krijgen en het moeilijk te maken voor inbrekers!

Bovendien **wordt op woensdag 26 april van 15 tot 19 uur een informatiestand tegen diefstal** (inbraak, zakkenrollerij, fietsendiefstal, diefstal van gegevens, diefstal door bedrog, enz.) **gehouden aan de ingang van de markt op het Meiersplein**, in samenwerking met de politiezone Montgomery.

GRATIS PARKEREN BIJ STOCKEL SQUARE

Wij herinneren u eraan dat de parking Stockel Square gratis is voor een periode van 90 minuten, van maandag tot vrijdag tussen 17u en 20u.

Deze maatregel, die het resultaat is van een partnerschap tussen de gemeente, Interparking en Stockel Square, is een duwtje in de rug van de handelszaken in de wijk. Aarzel dus niet om gebruik te maken van de 90 minuten gratis parkeren om te shoppen in uw favoriete Stockel-winkels.

Stockel Square biedt ook 30 minuten gratis parkeren van maandag tot en met vrijdag



PARKING GRATUIT AU STOCKEL SQUARE

Nous vous rappelons que le parking du Stockel Square est gratuit pendant une période de 90 minutes du lundi au vendredi entre 17h et 20h.

Cette mesure, fruit d'un partenariat entre la commune, Interparking et le Stockel Square, est destinée à soutenir les commerces du quartier. N'hésitez pas à profiter de ces 90 minutes gratuites de parking pour faire vos courses dans vos commerces préférés de Stockel.

À noter que le parking du Stockel Square offre également 30 minutes gratuites du lundi au vendredi.

UW RIJBEWIJS VERNIEUWEN: ENKELE INLICHTINGEN

Rijbewijzen worden sinds 2013 uitgegeven in de vorm van een "bankkaart". Vóór die datum werden ze op papier afgegeven. De vernieuwingsprocedure verschilt naargelang het model.

"BANKKAART"-RIJBEWIJZEN

Ze zijn 10 jaar geldig. Houders van een dergelijk rijbewijs moeten dus waakzaam zijn en ten minste 3 maanden voor de vervaldatum een vervanging aanvragen.

PAPIEREN RIJBEWIJZEN

De vervanging van "papieren" rijbewijzen door een "bankkaart"-model is pas verplicht **vanaf 2033**. U mag vóór die datum geen nieuw rijbewijs aanvragen, behalve in de volgende gevallen:

- **verlies of diefstal;**
- **beschadigd of onleesbaar rijbewijs;**
- **u lijkt niet meer op de foto op het rijbewijs;**
- **uw rijbewijs is ingetrokken door een buitenlandse instantie.**

In deze gevallen moet u naar de gemeente gaan, die u een "bankkaart"-rijbewijs zal afgeven dat 10 jaar geldig is.

RENOUVELLEMENT DU PERMIS DE CONDUIRE : QUELQUES INFOS

Les permis de conduire sont délivrés sous forme de «carte bancaire» depuis 2013. Avant cette date, ils étaient délivrés sous format papier. La procédure de renouvellement varie en fonction du modèle.

PERMIS DE CONDUIRE «CARTE BANCAIRE»

Ils sont valables 10 ans. Les détenteurs d'un tel permis doivent donc se montrer vigilants et veiller à demander le remplacement de leur permis au moins 3 mois avant la date d'échéance.

PERMIS DE CONDUIRE «PAPIER»

Le remplacement des permis de conduire «papier» par un modèle «carte bancaire» ne sera obligatoire qu'**à partir de 2033**. Vous ne devez donc pas demander un nouveau permis avant cette date, sauf dans les cas suivants :

- **Perte ou vol;**
- **Permis de conduire détérioré ou illisible;**
- **Vous ne ressemblez plus à la photo sur le permis de conduire;**
- **Votre permis a été retiré par une autorité étrangère.**

Dans ces cas, vous devez vous présenter à la commune, qui vous délivrera un permis modèle «carte bancaire» valable 10 ans.





NUMÉRIQUE SENIOR : COURS ET CONSEILS EN INFORMATIQUE POUR LES 65+

Le service des affaires sociales et son équipe proposent aux seniors de la commune (65 ans et plus) des cours pratiques et un accompagnement sur mesure pour vivre le numérique au quotidien. Le Numérique Senior comprend deux volets :

1) LE CYBERCAFÉ

Vous rencontrez un problème précis avec votre GSM, smartphone, tablette ou ordinateur portable? Profitez de conseils informatiques, lors des permanences du cybercafé.

Les mardis de 13h30 à 15h30 (clôture de la séance à 16h) au W:Hall (salle Passerelle - niveau 0 du Centre culturel). 30 minutes vous seront consacrées personnellement. Munissez-vous de votre appareil et de son chargeur. Aucune inscription nécessaire. Prix : 3€/séance (café et biscuits offerts).

2) COURS INFORMATIQUES

Des modules thématiques de 2 à 4 cours avec des exercices pratiques sont proposés. Au programme des prochains mois :

- Conserver et classer ses photos sur son ordinateur les 11/04, 18/04 et 25/04. Prix : 15 EUR
- Gérer sa messagerie (gmail, outlook, etc.) les 16/05, 23/05 et 30/05. Prix : 15 EUR
- Apprivoiser son smartphone les 06/06, 13/06, 20/06 et 27/06. Prix : 20 EUR.

Les mardis de 10h à 12h au W:Hall (salle Passerelle - niveau 0 du Centre culturel). Des ordinateurs sont mis à votre disposition, mais vous êtes libre d'amener votre matériel.

Inscription indispensable : 02/773.05.60 ou affaires.sociales@woluwe1150.be.

DIGITAAL SENIOR: CURSUSSEN EN ADVIES OVER COMPUTERS VOOR 65-PLUSSERS

De afdeling sociale zaken en haar team bieden praktische cursussen en ondersteuning op maat om senioren (vanaf 65 jaar) te helpen dagelijks met digitale technologie te leven. Het digitale seniorenprogramma bestaat uit twee delen:

1) HET CYBERCAFÉ

Heeft u een specifiek probleem met uw mobiele telefoon, smartphone, tablet of laptop? Maak gebruik van computeradvies in het cybercafé.

Op dinsdag van 13.30 tot 15.30 uur (de sessie eindigt om 16.00 uur) in de W:Hall (zaal Passerelle - niveau 0 van het Cultureel Centrum). 30 minuten worden aan u persoonlijk gewijd. Breng uw toestel en de oplader mee. Inschrijven is niet nodig. Prijs: 3€/sessie (koffie en koekjes inbegrepen).

2) COMPUTERLESSEN

Thematische modules van 2 tot 4 lessen met praktische oefeningen. Op het programma voor de komende maanden staat:

- Foto's bewaren en archiveren op de computer op 11/04, 18/04 en 25/04. Prijs: € 15
- Uw e-mail beheren (gmail, outlook, enz.) op 16/05, 23/05 en 30/05. Prijs: € 15
- Uw smartphone temmen op 06/06, 13/06, 20/06 en 27/06. Prijs: € 20.

Dinsdag van 10 tot 12 uur in de W:Hall (zaal Passerelle - niveau 0 van het Cultureel Centrum). Computers staan ter beschikking, maar het staat u vrij uw eigen materiaal mee te brengen. **Inschrijving vereist:** 02/773.05.60 of sociale.zaken@woluwe1150.be

LA VOIX D'HÉLÈNE, ROMAN D'UN ÉCRIVAIN SANPÉTRUSIEN



Habitant de Woluwe-Saint-Pierre depuis 1989 et jeune retraité (il enseignait l'anglais), Jean Lecocq vient de signer son premier roman, intitulé «La voix d'Hélène».

Inspirée de l'histoire familiale d'une amie, cette fiction est jalonnée d'amours, de trahisons, de frustrations, de bonheurs authentiques ou éphémères, de rebondissements, de hasards heureux ou malheureux. Elle va s'étendre de 1937 à 1959 et mener les héros aux quatre coins de la Belgique et aussi en Allemagne, en France et en Afrique du Nord, le plus souvent au gré de leurs choix. Notre commune a également inspiré l'auteur puisqu'une partie de l'intrigue s'y déroule (plus particulièrement aux Etangs Mellarts).

Le roman a été publié à compte d'auteur, avec la participation de CPS Editions. Il est disponible dans quelques librairies des environs, notamment le Press Shop Sainte-Alix (parvis Sainte-Alix 32), la librairie des Mayeurs (place des Maieurs 2) et Le Rat Conteur/A Livre Ouvert (rue Saint-Lambert 116 à 1200 Bruxelles).



**ACTION SALON
CHEZ DOVY
PROLONGÉE**



STYLE MODERNE CLASSIQUE

Nouveau modèle de cuisine Deli

1/4 de votre cuisine
GRATUIT*



REMISE* SALON
SUPPLEMENTAIRE



Set de casseroles
GRATUIT*
valeur 373 €



Visitez l'une des salles d'exposition de votre région:

Grimbergen

Vilvoordsesteenweg 397 - tél. 02 251 30 64

Rhode-Saint-Genèse

Chaussée de Waterloo 246a - tél. 02 380 30 85



Téléchargez gratuitement
notre magazine de luxe

OUVERT LE LUNDI DE PÂQUES - FERMÉ LE DIMANCHE DE PÂQUES

OUVERT LE DIMANCHE



Qualité
belge



10 ans
de garantie



Pas
d'acompte



Votre cuisine en
réalité virtuelle

BÉBÉTHÈQUE : EMPRUNTER LE MATÉRIEL POUR BÉBÉ PLUTÔT QUE L'ACHETER

Le saviez-vous ? Depuis quelques mois, la bébéthèque de Woluwe-Saint-Pierre a ouvert ses portes au Centre communautaire de Joli-Bois (au sein des locaux de l'ONE). Ce système de prêt d'affaires pour bébés dispose déjà d'une centaine d'articles disponibles à la location. Un service qui permet d'avoir accès facilement et à moindre coût à du matériel de qualité et durable. Margaux Van der Haert, l'une des premières utilisatrices de la bébéthèque, nous explique l'intérêt du service et sa démarche.

COMMENT AVEZ-VOUS ENTENDU PARLER DE LA BÉBÉTHÈQUE ?

«Je connaissais le concept dans d'autres communes, mais à l'époque de la naissance de mon premier enfant, c'était trop loin de mon domicile. Ensuite, j'ai été informée via la crèche de la création d'une bébéthèque dans mon quartier. Je me suis inscrite tout de suite !»

QU'AVEZ-VOUS EMPRUNTÉ JUSQU'ICI ?

«Une gigoteuse et une chancelière pour mon premier enfant. Je suis aujourd'hui enceinte d'un deuxième enfant et je compte bien faire à nouveau appel aux services de la bébéthèque, d'autant que de nombreux articles pour les nouveaux-nés y sont proposés.»

QU'EST-CE QUI VOUS PLAÎT DANS LE CONCEPT ?

«La démarche anti-gaspillage avant tout. J'ai les moyens d'acheter ces articles neufs, mais je n'en vois pas l'intérêt, surtout qu'ils servent généralement quelques mois tout au plus. Dans ma vie quotidienne, j'essaie au maximum d'emprunter, de prêter, d'acheter en seconde main. C'est une démarche globale.»

RECOMMANDERIEZ-VOUS LA BÉBÉTHÈQUE À D'AUTRES PARENTS ?

«Oui, le service est pratique et efficace. Et les articles sont vraiment de qualité.»

Pour vous inscrire à la bébéthèque et emprunter du matériel, il suffit de se rendre sur www.bebettheque1150.be



BABYTHEEK: BABYSPULLEN LENEN IN PLAATS VAN KOPEN

Wist u dat? Enkele maanden geleden opende de babytheek van Sint-Pieters-Woluwe haar deuren in het gemeenschapscentrum Mooi-Bos (in de gebouwen van het ONE). Dit uitleensysteem voor babyspullen beschikt al over een honderdtal artikelen te huur. Een dienst die een gemakkelijke en betaalbare toegang biedt tot kwalitatieve en duurzame uitrusting. Margaux Van der Haert, een van de eerste gebruikers van de babytheek, legt ons het belang van de dienst en haar aanpak uit.

HOE HEEFT U VAN DE BABYTHEEK GEHOORD?

«Ik kende het concept in andere gemeenten, maar ten tijde van de geboorte van mijn eerste kind was het te ver van mijn huis. Toen kreeg ik via de crèche te horen dat er een babytheek in mijn buurt was. Ik heb me meteen ingeschreven!»

WAT HEEFT U TOT NU TOE GELEEND?

«Een slaapzak en een voetenzak voor mijn eerste kind. Ik ben nu zwanger van mijn tweede kind en ik ben van plan weer gebruik te maken van de diensten van de babybibliotheek, vooral omdat ze er veel spullen voor pasgeborenen aanbieden.»

WAT VINDT U GOED AAN HET CONCEPT?

«Vooral de anti-afvalaanpak. Ik kan het me veroorloven deze artikelen nieuw te kopen, maar ik zie het nut er niet van in, vooral omdat ze meestal hooguit een paar maanden worden gebruikt. In mijn dagelijks leven probeer ik zoveel mogelijk te lenen, uit te lenen en tweedehands te kopen. Dat is een globale aanpak.»

ZOU U DE BABYTHEEK AAN ANDERE OUDERS AANBEVELEN?

«Ja, de service is praktisch en efficiënt. En de artikelen zijn echt van goede kwaliteit.»

Om u in te schrijven voor de babytheek en materiaal te lenen: www.bebettheque1150.be .



LANCERING VAN DE REGIONALE MOBILITEITSSTUDIE IN DE VOGELZANGWIJK

In overleg met de gemeenten Sint-Pieters-Woluwe en Oudergem lanceerde het Gewest in maart **de eerste fase van de mobiliteitsstudie** in de Vogelzangwijk. Bewoners, winkeliers, scholen en verschillende wijkcentra werden uitgenodigd om hun mening te geven over de verschillende aspecten van de mobiliteit in de wijk.

Op **donderdag 20 april 2023 vindt ook een vergadering op het terrein plaats**, waar burgers die dat wensen de kans krijgen om het studiebureau dat verantwoordelijk is voor het project te ontmoeten en te bespreken.

Daarna volgt in juni van dit jaar een fase van analyse en presentatie van de diagnose.

Gedurende het hele proces zullen de gemeenten luisteren naar de burgers en ervoor zorgen dat de gewestelijke autoriteiten hun stem hoort, want het **College wil dat niets wordt ingevoerd zonder de instemming van de inwoners van de wijk**.

Meer informatie over dit studieproject vindt u op de website van de gemeente, in de rubriek Mobiliteit, en op de website <https://autoluwe wijken.brussels/vogelzang>

LANCEMENT DE L'ÉTUDE RÉGIONALE DE MOBILITÉ AU CHANT D'OISEAU

La Région, en concertation avec les communes de Woluwe-Saint-Pierre et d'Auderghem, a lancé en mars dernier la **première phase de l'étude de mobilité** sur le quartier du Chant d'Oiseau. Les habitants, commerçants, écoles et divers centres du quartier ont été invités à remettre un avis sur les différents aspects de la mobilité au sein de la maille.

Une rencontre de terrain aura également lieu le jeudi 20 avril 2023, permettant aux citoyens qui le souhaitent de rencontrer et échanger avec le bureau d'étude en charge du projet.

Suite à cela, une **phase d'analyse et de présentation du diagnostic se déroulera en juin** de cette année.

Les communes seront, tout au long du processus, à l'écoute des citoyens et veilleront à ce que leur voix soit entendue auprès des instances régionales, **la volonté du Collège étant que rien ne soit mis en place sans l'accord des habitants du quartier**.

Vous pouvez retrouver plus d'informations sur ce projet d'étude sur le site web de la commune, dans la rubrique Mobilité, ainsi que sur le site web dédié au projet :

<https://quartiersapaises.brussels/chant-doiseau>



ACHT ELEKTRISCHE OPLAADPUNTEN TOEGANKELIJK VOOR IEDEREEN IN HET CENTRUM

De acht oplaadpunten die geïntegreerd zijn in de verlichtingspalen rond het gemeentehuis (Charles Thielemanslaan, Pierre de Cockstraat, Robert Thoreaustraat en Sint-Michielskollegestraat) hebben een facelift gekregen en **zijn nu toegankelijk voor alle gebruikers**.

De regionale operator Energy Vision beheert deze punten. U kunt ze activeren door zich in te schrijven op het platform: www.energy-drive.brussels/nl.

Merk op dat het huidige tarief bijzonder interessant is (in een context van aanzienlijke energie-inflatie): 0,24 euro/kWh.



HUIT POINTS DE RECHARGE ÉLECTRIQUE ACCESSIBLES À TOUS DANS LE CENTRE

Les 8 bornes intégrées dans les poteaux d'éclairage en périphérie de l'hôtel communal (avenue Charles Thielemans, rue Pierre de Cock, rue Robert Thoreau et rue du Collège Saint-Michel) ont fait peau neuve et **sont désormais accessibles à tous les utilisateurs**. Celles-ci sont reprises sous la gestion de l'opérateur régional Energy Vision et peuvent être activées moyennant un enregistrement préalable sur la plateforme : www.energy-drive.brussels/fr

Notez que la tarification actuelle est particulièrement intéressante (dans un contexte d'inflation énergétique importante) : 0,24 euros/kWh.



01

VENTE
ACHAT
LOCATION
NEUF



02



03



04

LOCATION - SAINT-MICHEL

01 Splendide maison unifamiliale 5 chambres avec jardin. PEB F.
Ref 5230602 - Contact : 02 669 70 90

LOCATION - GRIBAUMONT

02 Magnifique appartement 3 chambres de ± 250 m² avec terrasse. PEB D.
Ref 5267279- Contact : 02 669 70 90

VENTE - WOLUWE-ST-LAMBERT

03 Superbe penthouse 2 chambres avec terrasse et garage. PEB F.
Ref 5230602 - Contact : 02 669 70 90

VENTE NEUF - L'ÉCRIN DU VAL À AUDERGHEM

04 Projet à taille humaine de 3 appartements et 2 maisons en intérieur d'îlot.
Contact : 02 669 21 70

www.vaneau-lecobel.be

SANCTIES TEGEN HINDERLIJKE ZELFBEDIE- NINGSVOERTUIGEN

Vorige maand organiseerde onze gemeente verschillende acties om in de openbare ruimte achtergelaten zelfbedieningsvoertuigen (scooters en fietsen) in te zamelen. Deze acties volgden op de stemming van de gemeenteraad over een retributiereglement dat het mogelijk maakt slecht geparkeerde zelfbedieningsvoertuigen op te halen en te bestraffen. De vergoeding is vastgesteld op 81 euro per voertuig (+ 5 euro per dag stalling).

MELD HINDERLIJKE VOERTUIGEN OP FIX MY STREET

In de toekomst komen er andere acties, afhankelijk van de behoefte. Als u een achtergelaten gedeeld voertuig tegenkomt, kunt u dit eenvoudig melden op <https://fixmystreet.brussels/>. Dit platform maakt het mogelijk om elk soort incident in de openbare ruimte te melden, dat vervolgens wordt doorgegeven aan de bevoegde operator (gemeente, Brussel Mobiliteit, Brussel Schoonmaak, Sibelga, ...). Burgers kunnen de evolutie van hun aanvraag gemakkelijk online volgen.

Daarnaast blijft onze gemeente ook dropzones (parkeerzones) installeren om het parkeren van zelfbedieningsvoertuigen zoveel mogelijk te omkaderen. Ze zijn inderdaad een doeltreffende oplossing voor zachte mobiliteit indien gebruikers er correct mee omgaan.

SANCTIONS CONTRE LES VÉHICULES EN LIBRE-SERVICE GÊNANTS

Le mois dernier, notre commune a organisé plusieurs opérations de ramassage des véhicules en libre-service (trottinettes et vélos) abandonnés dans l'espace public. Ces opérations font suite au vote d'un règlement-redevance par le conseil communal, permettant de ramasser et sanctionner les véhicules en libre-service mal stationnés. La redevance est fixée à 81€ par véhicule (+ 5 euros par jour d'entreposage).

SIGNALEZ LES VÉHICULES GÊNANTS SUR FIX MY STREET

D'autres opérations seront encore menées à l'avenir, en fonction des besoins. Si vous êtes confronté à un véhicule partagé abandonné, vous pouvez le signaler facilement sur <https://fixmystreet.brussels/>. Cette plateforme permet de signaler tout type d'incident dans l'espace public, qui est ensuite relayé à l'opérateur compétent (commune, Bruxelles Mobilité, Bruxelles Propreté, Sibelga, etc.). Le citoyen peut suivre facilement en ligne l'évolution de sa demande.

Par ailleurs, notre commune continuera aussi à installer des drop-zones (zones de dépôt) pour encadrer au maximum le stationnement des véhicules en libre-service, qui constituent une solution de mobilité douce efficace quand ils sont correctement utilisés.



Nouveaux commerçants



DE WOLUWE-SAINT-PIERRE

LA FENÊTRE, BURGERS ET SANDWICHES BIO

Après Ixelles, l'enseigne La Fenêtre vient d'ouvrir un second établissement dans notre commune, rue François Gay. La Fenêtre propose des baguettes garnies et hamburgers réalisés avec des ingrédients frais, bio, locaux (au maximum) et de qualité. Le menu complet est disponible sur le site web de l'enseigne.

269 rue François Gay, 1150 Woluwe-Saint-Pierre.

Ouvert du lundi au vendredi de 10h30 à 14h30 et de 18h à 22h; samedi de 18h à 22h.

<http://www.lafenetre.bio/> - 0492/494.903.



LE PAIN QUOTIDIEN DE STOCKEL ROUVERT ET AGRANDI

Enseigne bien connue de Stockel, le Pain Quotidien a fini ses travaux d'agrandissement et de réaménagement. Doté d'un tout nouveau style, l'établissement propose toujours un large choix de produits pour tous les moments de la journée : petits déjeuners, brunches, salades, tartines, soupes, quiches, pâtisseries et desserts, boissons chaudes et froides, etc.

Avenue de Hinnisdael 6, 1150 Woluwe-Saint-Pierre.

Ouvert 7j/7 de 8h à 18h.

www.lepainquotidien.com - 02/772.70.66.



CE QUI NOUS LIE, CAVISTE RUE AU BOIS

Le magasin Ce Qui Nous lie propose des vins bio, naturels et biodynamiques. Nadia, la caviste, est passionnée et connaît parfaitement son métier. Elle donne des conseils personnalisés, dans le respect du budget de chacun. Il y a déjà d'excellentes bouteilles autour de 12-15€.

Rue au Bois 235, 1150 Woluwe-Saint-Pierre.

Ouvert mardi de 13h30 à 19h30, du mercredi au samedi de 10h30 à 19h30, dimanche de 10h à 13h. Contact : 0486/599.020 - info@cqnl.be



MARIE-LAETITIA BASSET, CONSEILLÈRE EN NUTRITION

Diplômée du Cerden (bachelor en nutrition et en nutrithérapie), Marie-Laetitia Basset assure des consultations en nutrition à la Villa François Gay, pour ceux qui veulent perdre du poids tout en conservant le plaisir de manger, gérer un diabète, des allergies alimentaires, des douleurs digestives, des douleurs menstruelles ou faire le plein d'énergie. Elle organise également des ateliers culinaires au Centre communautaire du Chant d'Oiseau, pour (ré)apprendre à cuisiner des plats sains et de qualité.

Contact : 0479/405.702 - marielaelitiabasset@gmail.com - www.plaisirnutri.com/



Nouveau commerce ?

Pensez à vous inscrire à la newsletter du service Vie économique locale en envoyant un mail à economie@woluwe1150.be

Il y a des choses que vous avez très envie de faire...

...et celles dont nous pouvons vous décharger !

Pour le ménage, Aaxe Titres-Services met à votre disposition une aide-ménagère pour 4, 6, 10 ... heures/semaine.

À vous de choisir !

- Vivre dans un intérieur toujours propre et accueillant.
- Disposer de son linge repassé et facile à ranger.
- Notre société a la volonté d'être reconnue comme l'une des meilleures entreprises de titres-services du pays.
- Faible coût horaire et déduction fiscale partielle.
- Une plus grande disponibilité pour ses proches.
- La sérénité de toujours pouvoir compter sur la même personne.

Besoin d'une aide-ménagère ?
Remplissez notre formulaire en ligne !

www.aaxe.be | ☎ 02 770 70 68

Du lundi au vendredi, de 09h00 à 12h30 & de 13h30 à 17h30





ALS IK STILSTA, ZET IK MIJN MOTOR AF: NIEUWE VERKEERSBORDEN OM DE LUCHTKWALITEIT TE VERBETEREN!



Op verschillende strategische plaatsen van het grondgebied (scholen, winkelstraten, sportcomplexen, losplaatsen, enz.) zijn nieuwe borden geplaatst om automobilisten bewust te maken van deze basisregel van de wegcode: als ik stilsta, zet ik mijn motor af!

Uw automotor afzetten wanneer u stilstaat is gunstig om:

- de luchtkwaliteit te verbeteren
- onze gezondheid te behouden
- het geluid te verminderen
- het brandstofverbruik te beperken.



Ter herinnering: de wegcode (artikel 8.6) bepaalt "de bestuurders mogen daarenboven de motor niet laten draaien in vrijloopstand, behalve ingeval van noodzaak." Op de overtreding van deze regel staat dus een boete.

Om meer te weten te komen over de luchtkwaliteit in de stad en hoe deze te behouden, ga naar:
duurzaam.woluwe1150.be/lucht

Brussel blijft niet gespaard van vervuiling. Deze vaststelling is het resultaat van verschillende campagnes, met name van burgers en gemeenten, om de luchtkwaliteit te meten (Petits Poumons, CurieuzenAir, Airscan, enz.). Over het algemeen woont of werkt **98,6%** van de Brusselse bevolking op een plaats waar **de WHO-drempelwaarde voor NO₂ (stikstofdioxide) wordt overschreden**. De vervuiling treft vooral kinderen en ouderen.

En de belangrijkste oorzaak van de luchtvervuiling in onze regio is nog steeds het autoverkeer, samen met de huisverwarming. Het eerste wat we moeten doen om onze gezondheid te beschermen? **Laten we onze reisgewoonten aanpassen om gemakkelijker te ademen!**

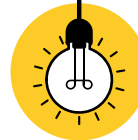

1. In een auto worden we het meest blootgesteld aan vervuilende stoffen.
2. Als u uw motor meer dan 10 seconden laat draaien, stoot u meer CO₂ uit dan wanneer u hem opnieuw start.

WIST U DAT?

AGENDA DURABLE

16/04 DE 10H À 12H : CONFÉRENCE «Plantes invasives ou envahissantes au jardin: comment s'en débarrasser» organisée par le Cercle Royal Horticole et Avicole de Woluwe-Stockel (M Wasterlain). Info, tarif et inscription (obligatoire) : info@cercle-horticole-woluwe.be 0488/416.259.

CERCLE ROYAL
HORTICOLE ET AVICOLE DE WOLUWEL-STOCKEL

22/04 DE 10H À 12H : CONFÉRENCE «PRÉSERVER LES LÉGUMES ET LES AROMATIQUES» à la Ferme Nos Pillifs, organisée par le Cercle Royal Horticole et Avicole de Woluwe-Stockel (M Veys). Info, tarif et inscription (obligatoire) : info@cercle-horticole-woluwe.be 0488/416.259.

23/04 À 16H : «THE VISIT», expérience théâtrale à ne pas manquer, dans le cadre du Cycle Passerelle Transition. Info, réservation, et tarif libre et conscient : whalll.be



26/04 À 20H : SOIRÉE POP-CORN «LES ARBRES QUI MARCHENT». Épisode 3 : «Ce qui pousse dans les cicatrices», à l'Habitat Groupé Longue Vue. Soirée gratuite. Inscription : hglongue@hotmail.com





À L'ARRÊT, JE COUPE MON MOTEUR : DE NOUVEAUX PANNEAUX SIGNALÉTIQUES, AU PROFIT DE LA QUALITÉ DE L'AIR !

À plusieurs endroits stratégiques du territoire (écoles, zones commerçantes, infrastructures sportives, zones de déchargement ...), de nouveaux panneaux de signalisation ont fleuri afin de sensibiliser les automobilistes à cette règle de base du code de la route : à l'arrêt, je coupe mon moteur !

Couper le moteur de sa voiture lorsqu'on est à l'arrêt est bénéfique pour :

- Améliorer la qualité de l'air
- Préserver notre santé
- Diminuer le bruit
- Maitriser sa consommation de carburant.



Pour rappel, le code de la route (article 8.6) stipule que «les conducteurs doivent veiller à ne pas laisser le moteur en marche au point mort sauf en cas de nécessité». L'infraction à cette règle est donc passible d'une amende...

Pour en savoir plus sur la qualité de l'air en ville et comment la préserver, rendez-vous sur: durable.woluwe1150.be/air

Car Bruxelles n'est pas épargnée par la pollution. Ce constat est le résultat de plusieurs campagnes, notamment citoyennes et communales, de mesure de la qualité de l'air (Petits Poumons, CurieuzenAir, Airscan, ...). De façon générale, **98,6%** de la population bruxelloise vit ou travaille dans un lieu qui **dépasse la valeur seuil NO2 (dioxyde d'azote) de l'OMS**. La pollution touche particulièrement les enfants et les personnes âgées.

Et la cause majeure de pollution de l'air reste sur notre territoire encore le trafic automobile, avec le chauffage domestique. La première chose à faire pour préserver notre santé ? **Adaptons nos habitudes de déplacement** pour mieux respirer!



1. C'est dans l'habitacle d'une voiture qu'on est le plus exposé aux polluants.
2. Laisser son moteur tourner plus de 10 secondes émet plus de CO2 que de redémarrer.

LE SAVIEZ-VOUS ?

AGENDA DURABLE

29/04 DE 14H À 16H : BOURSE AUX PLANTES

sur inscription, organisée par le Cercle Royal Horticole et Avicole de Woluwe-Stockel. Info et inscription (obligatoire) : info@cercle-horticole-woluwe.be 0488/416.259.



30/04 : DONNERIE À JOLI-BOIS,

organisée par Prenons le Temps - Quartier Durable Joli-Bois, au CCJB. Dépôt de 10h30 à 11h30. On chine de 14h30 à 16h30. Info : info@prenonsletemps.be



07/05 DE 11H À 19H : VILLAGE DU DÉVELOPPEMENT DURABLE À LA FÊTE DE L'AVENUE DE TERVUEREN.

Infos à venir prochainement sur durable.woluwe1150.be



Nouveauté Aspria - Epilation laser

La solution définitive aux poils indésirables

Nouveauté beauté à l'Aspria : l'Institut propose un tout nouveau programme d'épilation définitive au laser adaptée à tous les types de peau. L'occasion idéale pour faire le point sur cette technique innovante, prisée par les sportifs, les nageurs ou toute personne souhaitant trouver une solution sûre et durable aux poils indésirables. **Rencontre avec Mélanie Debecker, Head of Spa Belgium.**

L'épilation définitive, pourquoi faire ?

L'épilation n'est plus une question de genre aujourd'hui. Pratiquée pour des questions esthétiques ou pour améliorer ses performances sportives, la guerre du poil est aussi une question de confort. Elle fait gagner un temps précieux au quotidien ! « *Que ce soit pour les aisselles, les jambes, le torse ou encore le maillot, elle permet d'alléger la densité de la pilosité ou y mettre un terme définitivement.* », précise Mélanie. Finies les séances d'épilation à la cire et les apparitions de poils incarnés !

“*L'épilation définitive allège la charge mentale et le confort de vie. On est toujours impeccable au quotidien.*”
Mélanie Debecker

Une technique... au poil

« *L'Institut de l'Aspria a investi dans les appareils Celestetic Pro 2.* », annonce fièrement Mélanie. Et d'ajouter : « *La technologie laser émet une lumière qui est attirée par la mélanine présente dans le follicule pileux. La chaleur se concentre dans le poil et détruit sa racine. Ce dernier tombera de lui-même quelques jours après la séance.* ». Simple et efficace.



Le laser offre de nombreux avantages par rapport à la lumière pulsée. En utilisant une onde très étroite et bien concentrée sur la zone à traiter, elle requiert moins de séances et réduit fortement le risque de repousse.



- Que les douillets soient rassurés, le traitement est majoritairement indolore. On peut ressentir un léger picotement à la racine du poil et une sensation de chaleur sur la peau. Les zones où l'épiderme est plus fin sont légèrement plus délicates à traiter, mais rien d'insurmontable. « *Echangez continuellement avec votre esthéticienne pour qu'elle adapte son geste en fonction de votre sensibilité.* », encourage Mélanie.

Bon à savoir avant de commencer

Le nombre de séances oscille entre 6 à 8 pour un résultat optimal et dépend de la densité de la pilosité et de la couleur du poil. Comme elles ne *comptent pas pour des prunes*, les brunes seront avantagées car leurs poils sont plus faciles à cibler. Il est recommandé de se raser quelques jours avant la séance et d'éviter les expositions au soleil deux semaines avant et après le traitement.

Choisissez votre Institut Aspria
 et prenez rendez-vous pour votre épilation définitive :

*Aspria Arts-Loi
 Aspria Royal la Rasante
 Aspria Avenue Louise*



Actus Sport 1150



Inhoudiging van de nieuwe padelbanen in Sportcity

Zoals aangekondigd in ons 'racketsporten'-dossier van vorige maand, hebben de gemeente en de vzw Wolu-Sport op zaterdag 11 maart drie nieuwe indoor padelbanen ingehuldigd op Sportcity. Het publiek kon er ook enkele van de beste Belgische spelers van de discipline aan het werk zien. Dit vervolledigt het aanbod van racketsporten (tennis, squash, badminton en padel) in onze gemeente. Om een padelbaan te reserveren gaat u 7 dagen voor de gewenste dag en het gewenste tijdstip naar www.sportcity-woluwe.be. Om te reserveren moet u niet lid zijn van de club.



Inauguration des nouveaux terrains de padel à Sportcity

Comme annoncé dans notre dossier «sports de raquette» du mois dernier, la commune et l'ASBL Wolu-Sport ont inauguré trois nouveaux terrains de padel indoor à Sportcity, le samedi 11 mars. Le public présent a aussi eu l'occasion de voir à l'œuvre quelques-uns des meilleurs joueurs belges de la discipline. Notre commune complète ainsi son offre en matière de sports de raquette (tennis, squash, badminton et padel). Pour réserver un terrain de padel, il suffit de se rendre sur le site internet www.sportcity-woluwe.be et cela 7 jours avant le jour et l'heure souhaités. Il n'est pas nécessaire d'être membre du club pour réserver.



MJV SOUDANT

Salle de ventes aux enchères d'antiquités

Notre salle de vente, fondée il y a trois ans, organise toutes les 7 semaines des ventes cataloguées d'antiquités et objets d'art de qualité.

La maison mère se situe à Gerpinnes.

Notre bureau du **177 rue au bois, Woluwe-St-Pierre** est une antenne ouverte quelques jours par mois qui est destinée à des **journées d'expertises et des prises de contacts**.

Nous vous accueillerons pour vous renseigner sur le fonctionnement de nos ventes aux enchères et nous expertiserons vos antiquités familiales, gratuitement et sans engagement, en vue de vente.

Les jours d'ouverture sont renseignés sur notre site www.mjvsoudant.be ainsi que dans Le soir et La libre du mercredi.

Au plaisir de vous accueillir et qui sait, de valoriser au mieux vos antiquités et objets de collection !

Il est également possible de solliciter un **rendez-vous privatif et confidentiel** avec Valéry Soudant, expert et directeur de salle en formant le **0495/25.16.20**.



Envoyez vos photos ici pour évaluation: expertises@mjvsoudant.be

MICHAËL JONNIAUX, CHEF DE CORPS DE LA ZONE DE POLICE MONTGOMERY

73% des citoyens sont satisfaits du travail des policiers de la Zone Montgomery. C'est ce qui ressort du dernier moniteur de sécurité mené en 2021. Une fierté pour Michaël Jonniaux, à la tête de notre Zone de Police depuis 2016, et qui démontre aussi la qualité du travail effectué ces dernières années. Le Chef de corps évoque avec nous sa fonction, les grands projets déjà réalisés et ses priorités pour l'avenir.



UNE POLICE DE PROXIMITÉ RENFORCÉE

Depuis 2016, la zone a su attirer de **nouveaux inspecteurs de quartier** pour remplir, mais aussi rajeunir, le cadre de ces ambassadeurs de notre zone dans les quartiers de nos communes. Par ailleurs, de nouveaux projets concrets ont vu le jour, tels que le **Prevention Truck**, qui permet d'aller à la rencontre de la population dans les quartiers et de lui donner des conseils en matière de prévention (des vols notamment). Plus de 2000 personnes ont déjà bénéficié de ces conseils avisés.

Le **«point de contact écoles»** est un autre beau projet réalisé. *«Nous avons aujourd'hui un réseau de 40 policiers qui se rendent dans les écoles pour parler à nos jeunes de sécurité routière, (cyber)harcèlement, des droits et devoirs, etc.»*

Enfin, citons encore l'**Antenne Lisa**, inaugurée début mars au Stockel Square, qui rassemble différents services actifs en matière de sécurité et propreté. Ouverte au public lors de permanences, elle connaît des débuts positifs.

UN MEILLEUR ACCUEIL POUR LES VICTIMES DE VIOLENCES INTRAFAMILIALES ET/OU SEXUELLES

La zone de police Montgomery a, depuis le 1^{er} mars, rejoint le **Centre de Prise en charge des Violences Sexuelles (CPVS)** du CHU Saint-Pierre à Bruxelles. Les victimes de ce type de faits sur notre territoire peuvent y recevoir un accueil et une prise en charge multidisciplinaire (médecin, psychologue, police).

La zone de police compte également créer une **cellule Eva** (pour Emergency Victim Assistance), pour encore améliorer l'accueil des victimes de violences intrafamiliales et/ou sexuelles (prise de rdv simplifiée en ligne, réaménagement des locaux, formation du personnel, etc.). Celle-ci devrait voir le jour dans les prochaines semaines.

Enfin, dans les prochains jours, les victimes de harcèlement pourront également, sur décision du magistrat, bénéficier d'un **bouton d'alerte** pour prévenir la police en cas de danger.

LES PROJETS POUR LE FUTUR

Les années à venir seront chargées en matière de **projets d'infrastructure** : rénovation de la maison de police de Woluwe-Saint-Pierre (en cours), nouvelle maison de police à Woluwe-Saint-Lambert et transfert de la direction de la zone de police vers un nouveau bâtiment à construire dans l'avenue de la Force aérienne.

Michaël Jonniaux souhaite aussi continuer à **renforcer ces 5 axes** : la police de proximité, l'intégrité de son personnel, l'ef-

ficacité de notre zone de police, la modernité (des moyens utilisés, des infrastructures...) et le bien-être des collaborateurs.

Quelques projets concrets en cours et à venir : la poursuite du déploiement des bodycams par les policiers de terrain, l'organisation d'une grande journée portes ouvertes le 30 septembre 2023 ou encore la création du tout premier Partenariat Local de Prévention (PLP) pour indépendants de la zone, qui sera mis en œuvre à Stockel.

SON PARCOURS

- **De 1989 à 1994** : études et formation
- **De 1994 à 2001** : district de gendarmerie de Bruxelles (en charge notamment de la gestion des manifestations et des grands événements)
- **De 2001 à 2009** : Directeur des opérations à la police fédérale de Bruxelles
- **De 2009 à 2016** : Directeur de la police fédérale de la route et porte-parole de la police fédérale
- **Depuis 2016** : Chef de corps de la Zone de Police Montgomery

LA FONCTION DE CHEF DE CORPS

«Ma fonction comprend beaucoup de gestion de personnel (580 personnes travaillent pour la zone), de la gestion financière, les contacts avec les autorités (Bourgmestres, Procureur du Roi, Région, autorités fédérales), mais aussi avec nos nombreux partenaires (services communaux, autres zones de police, etc.). La fonction de Chef de corps est passionnante, car on bénéficie de beaucoup d'autonomie pour mener à bien des projets. C'est également, pour un dirigeant policier, le niveau le plus proche du citoyen, des collaborateurs et des autorités locales.»

SES BONNES ADRESSES À WSP

- **La promenade verte et le parc de Woluwe** pour son jogging
- **Le marché du samedi à Stockel**
- **Le Sanzaru** (avenue de Tervueren 292)
- **Plouf** (Sportcity, avenue Salomé 2)
- **Le traiteur Fonteyne The Kitchen** (avenue Baron d'Huart 27)
- **Le restaurant du Rob** (Boulevard de la Woluwe 28)
- **L'Auberge des Maïeurs** (Parvis Saint-Pierre 1)

Relax, c'est le *printemps*,
les super conditions bourgeonnent
dans notre showroom !



**321, Chaussée de Louvain
1932 Woluwé-St-Etienne**

Ouvert du lundi au samedi de 10h. à 18h30 - fermé le dimanche
parking privé - tél : 02/771 15 11 - www.marie-beth.com

*voir conditions en magasin

MOBILIER D'ART & DÉCORATION
MARIE-BETH



LA VIE COMMUNALE en images

PLUS DE PHOTOS / MEER FOTO'S OP  WOLUWE1150

HET LEVEN IN DE GEMEENTE in foto's

Une chaudière alimentée en biomasse locale pour le magasin communal

La commune a officiellement inauguré le mercredi 1^{er} mars la nouvelle chaudière du magasin communal, alimentée en biomasse locale. Les invités ont pu observer le matériel sur le terrain et suivre les explications techniques autour de l'équipement. Projet d'économie circulaire, locale et durable, la chaudière de la coopérative Coopeos est alimentée à partir de déchets de bois locaux, récoltés et transformés en plaquettes combustibles dans des entreprises de travail adapté. Au total, la chaudière permettra de réduire les émissions de CO₂ de 46.000 m³, tout en favorisant l'emploi des personnes en situation de handicap.



Soirée lecture-débat sur les violences intrafamiliales

Des intervenants passionnants et beaucoup d'émotion étaient au rendez-vous de notre lecture-débat autour des violences intrafamiliales (VIF), organisée le 8 mars, dans le cadre de la Journée internationale des droits des femmes. Une centaine de personnes étaient inscrites à la soirée, prouvant l'importance de cette thématique qui concerne malheureusement encore trop de familles et femmes. Le point de départ du débat était le roman «Emprise», rédigé par la jeune Manon Terwagne et consacré aux VIF. Merci aux experts présents (police, maison d'accueil et avocats), aux témoins, à l'autrice, à la modératrice (la journaliste Marie Vancutsem), et aux équipes communales pour l'organisation de la soirée.



Succès du salon d'options «Parcours ton orientation»



Cette année encore, les antennes scolaires de Woluwe-Saint-Pierre, Woluwe-Saint-Lambert et Etterbeek se sont coordonnées pour organiser le salon des options, qui s'est tenu les 9 et 10 février au Whalll. Ce salon permet aux élèves de 2^e secondaire des établissements scolaires participants d'avoir une vue d'ensemble des options disponibles. Celles-ci sont présentées par des élèves de 6^e secondaire, toutes filières confondues : sciences, sport, esthétique, menuiserie, langues, tourisme, mécanique, etc. Des professionnels de l'orientation et de l'information scolaire étaient aussi présents : SIEP, CEFA, Infor Jeunes, EFP, Cité des Métiers, Antennes scolaires. Lors de cette nouvelle édition, 37 options ont été représentées, plus de 1000 élèves ont visité le salon et 70 visiteurs se sont rendus à la nocturne, ouverte au public. Encore merci à tous les ambassadeurs et aux différentes équipes pour l'organisation. Pour plus d'infos : www.asbl-paj.com



Anniversaires / Verjaardagen



NOCES D'OR ♥ 04/03

Les époux le Maistre d'Anstaing - Coppieters 'T Wallant ont célébré leurs 50 ans de mariage le 4 mars. Monsieur a travaillé comme analyste en crédit bancaire et expert immobilier. Madame a été secrétaire dans un cabinet d'avocats, avant de devenir femme au foyer. Les époux ont trois enfants et cinq petits-enfants.



NOCES D'OR ♥ 04/03

Les époux Tercelin de Joigny de Pamele - Van Ingelgem ont fêté leurs 50 ans d'union le 4 mars. Monsieur a notamment été administrateur dans diverses sociétés de bourse à Bruxelles, tandis que Madame était secrétaire au service culturel de l'Ambassade du Japon à Bruxelles jusqu'à la naissance de leur premier enfant. Les époux ont deux enfants et six petits-enfants.



VILLA FRANÇOIS GAY : FOCUS SUR LES ACTIVITÉS «HARMONISER CORPS ET ESPRIT»



► **Lundi à 18h : Qi Gong** (C. Robert - 0474/809.416) et à **19h30, yoga intégral** (M. Matei - SMS +33 686 45 91 22).

► **Jeudi à 20h : émotifs anonymes** (Eliane - 0474/501.769).

► **Vendredi à 10:30 : Qi Gong** (asbl Santé & Harmonie - M. Hill-Derive au 0478/654.643) et à **14h : yoga pour tous** (J. Servais - 0478/330.293)

► À noter aussi l'**atelier Hatha-Yoga** pour enfants ou jeunes : J. Servais (0478/330.293) et **vos rendez-vous nutrition les lundis et vendredis** : M-L. Basset (0479/405.702).

► Enfin, en avril, lancement d'une nouvelle activité mensuelle à la Villa : **balades bien-être** (promenades nature en extérieur avec activités sensorielles), sans doute au parc de Woluwe en groupe de max 15 personnes. Infos : F. Watteyne (0493/971.424).

Toutes les activités sur le site : <https://villa-francoisgay.be>



Infos : 0471/841.942
www.villa-francoisgay.be
villafancoisgay@gmail.com
 Rue François Gay 326
 f VillaFrancoisGay

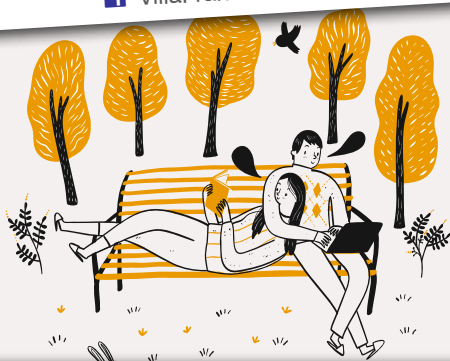

AU CCCO

► **Nouvelle activité** : l'Asbl **Voir Ma Musique** est une académie de musique inclusive qui permet à des personnes porteuses d'un handicap visuel de jouer avec des personnes voyantes. L'asbl accueille les élèves, voyants et non-voyants, adultes et enfants **les lundis et vendredis de 16h à 20h dès le 3 avril**. Infos et inscriptions : www.ccco.be/activites/voir-ma-musique/



► **Vendredi 14/04 de 18h30 à 21h : vernissage de l'exposition de l'Atelier du Reg'Art**. Ce dernier rassemble une dizaine de jeunes artistes motivés et heureux de vous présenter leurs œuvres au CCCO du 14 au 28 avril. Un Truc & Troc sera la formule proposée pour des

échanges entre les visiteurs et les artistes lors du vernissage.

► **Mardi 18/04 à 12h : repas du Club CCCO** préparé et servi par l'asbl «Vivre et Grandir». Prix conscient. Réservation obligatoire : ccco@woluwe1150.be ou 02 673 76 73 avant le 14/04.

► **Samedi 29/04 à 19h30 : Stand Up Comedy**. Ouverture à 19h30, spectacle avec 6 humoristes à 20h (avec entracte).

Entrée libre, sortie au chapeau pour soutenir les artistes. Réservation souhaitée : stephanie.gerniers@gmail.com

► **Stage «Les petits Pâtisseries» du 8 au 12 mai**. Pour enfants de 7 à 10 ans. Matin : pâtisserie, après-midi : jeux d'extérieur. Prix : 140€. Infos : Patricia Duquenne : 0472/427.510. Détails : www.ccco.be/evenements/stage-les-petits-patisseries/

Stage Petits Pâtisseries

DU 8 AU 12 MAI



DE 7 À 10 ANS

AU CCCO

Au 40 Chemin d'Oiseau, 40
1300 Woluwe

MATIN : PÂTISSERIE

APRÈS-MIDI : JEUX D'EXTÉRIEUR

CONTACT

patricia.duquenne@normal.com

0472 42 51 10

Infos : 02/673.76.73
ccco@woluwe1150.be
 f cccowsp - www.ccco.be
 40 avenue du Chant d'Oiseau



Infos : 0479/138.333 -
 48 rue de
 la Limite (à la Cité de
 l'Amitié)
ara.asbl@gmail.com
 f Asbl A.R.A.

LE CENTRE A.R.A. VOUS PROPOSE :

► **Lundi : cours de cuisine coréenne** (24/04, 18h-21h)

► **Mardi : Gymsana** - gymnastique préventive (9h30-10h30 et 10h45-11h45), **Yoga assis** (15h30-16h30), **Yoga classique** (16h45-17h45), **T.R.E.** (6 et 20/04 de 17h30 à 19h)

► **Mercredi : rencontres échiquéennes** avec le Caissa Woluwé. 2 mercredis/mois (18h-22h). Infos : <https://www.caissa.be/>

► **Jeudi : initiation aux échecs** (12h-13h30), **Cyclodanse** avec l'ASBL Décalage (1 jeudi sur 2, 18h-20h)

► **Samedi : Pilates** (10h-11h)

► Des **moments conviviaux** ouverts à tou.te.s : **mardi** (13h-15h30), **mercredi** (14h-17h), **jeudi** (15h-18h), **vendredi** (15h-18h).

► **Des activités mensuelles : repair Café (sur RDV), atelier culinaire (un jeudi par mois), ateliers artistiques, visites guidées** de la Cité de l'Amitié (sur RDV).

► **Des activités ponctuelles** : info sur demande.

► **La salle A.R.A.** peut être louée pour vos événements privés le week-end !

AU CENTRE CROUSSE

► **Samedi 22/04 de 10h à 12h** : participation de la ludothèque à la **Semaine de la Petite enfance** : portes ouvertes et découverte de la ludothèque, espace jeux libres, tables de jeux parents/enfants (pour les enfants de 2,5 à 3 ans). Les enfants restent sous la responsabilité de leurs accompagnants. Inscription obligatoire via asblcentrecrousse@skynet.be. Avec l'aide de la COCOF.

► **Dimanche 23/04 de 13h à 17h** : **brocante du Camp de Partage**. Infos : www.campdepartage.be

► **Samedi 29/04 de 14h à 16h** : **bourse aux plantes** en collaboration avec le cercle royal horticole et avicole de Woluwe-Stockel. Infos : info@cercle-horticole-woluwe.be - www.cercle-horticole-woluwe.be

► **Ateliers, location de salles pour événements privés et ateliers, ludothèque (avec l'aide de la COCOF), bibliothèque anglaise, etc.**



Infos : www.asblcentrecrousse.net ou 02/771.83.59.
11 rue au Bois. - asblcentrecrousse@skynet.be

L'OGHB VOUS AIDE À CONNAÎTRE VOS ANCÊTRES

L'Office généalogique et héraldique de Belgique (OGHB) existe depuis 30 ans au sein même de notre commune. Cet organisme a pour vocation l'étude de l'histoire des familles. Dépositaire d'une masse impressionnante de documentation qu'il met à la disposition de ses membres, l'OGHB permet à ceux-ci de progresser dans leurs recherches généalogiques.

Lors des réunions d'entraide, ils peuvent bénéficier des conseils avisés de bénévoles et préparer des recherches aux Archives générales du Royaume (AGR) ou dans les dépôts provinciaux, communaux ou autres. Au terme de leurs recherches, ils peuvent aussi proposer au comité de rédaction du «Parchemin» la publication d'un article. Outre les articles publiés, on y trouve aussi une rubrique du courrier de l'entraide où les membres peuvent poser des

questions. Enfin, pour des travaux de plus grande ampleur, la série des Recueils de l'OGHB permet la publication d'ouvrages relatifs le plus souvent à l'histoire d'une famille.

L'OGHB, présidé par Christophe Defossa, lui-même Wolusanpétrusien, invite donc les habitants à venir constater les énormes possibilités qu'il met à leur disposition.

Réunions d'entraide le mercredi de 14h à 16h30 et le samedi de 9h30 à midi au dernier étage de la maison communale.

Contact : 02/772.50.27
www.oghb.be



À JOLI-BOIS

AU CCJB (ACCÈS VIA LA DRÈVE DES SHETLANDS 15) :

► **Samedi 15/04 de 9h à 13h** : la **brocante couverte du CCJB** est de retour. Infos et réservations : 0460/94 24 34 ou ccjb@woluwe1150.be



AU THÉÂTRE DE JOLI-BOIS (AVENUE DU HARAS 100) :

► **Jeudi 06/04** : **Improvisation**. Toutes les émotions en une soirée et en condensé. Mais où vont-ils chercher toutes ces idées ?! Infos et réservations : www.improvisation.be



► **Samedi 08/04 à 15h** : **spectacle musical jeune public** (de 3 à 10 ans). Philippe Donnez et Marie Simons présentent

«La course contre la montre». Infos et réservations : 02/652.00.55 ou phil.donnez@belgacom.net

► **Du 12 au 15/04 à 20h** : En Bonne Compagnie présente «**Venise sous la neige**». Mise en scène de Grégory Bracco. Infos et réservations : troupe.ebc@gmail.com

► **Du 19 au 22 avril à 20h** : «**COLOC-SCOPIE**», une comédie douce et contemporaine écrite et mise en scène par Xavier Benout. Présentée par la troupe La Traque au Trac. Sur réservation : latraqueautrac@gmail.com ou 0496/553.705.

AU CHALET BALIS (AVENUE A. BALIS 4) :

► Les bonnes habitudes ne se perdent pas, rendez-vous est pris le **2^e mardi de chaque mois de 9h30 à 11h** (hors congés scolaires). **Nous préparons le café, vous amenez les biscuits.**



JOLI BOIS
Centre Communautaire ASBL

Infos : 02/779.91.22 - 15 drève des Shetlands.
ccjb@woluwe1150.be
f [ccjb-centre communautaire de Joli-Bois](https://www.facebook.com/ccjb-centre-communautaire-de-joli-bois)



GC KONTAKT : PROGRAMMA APRIL 2023



► **19.04, 13:00>17:00: buitenspeeldag**, gratis, ism Brede School SPW & sportdienst VGC. Op het programma: Circuit Kontakt, met fietsen en steps race je mee in het circuit in de tuin van Kontakt. Bij panna voetbal is het de bedoeling om je tegenstander door de benen te spelen.

► **20.04 om 18u30 (15€): Veggiese kookworkshop** (in het ENG): Fantastische prei!

► **20.04 om 19u30 (15€): beautybars maken**: shampoo, bodylotion, conditioner of douchezeep, maak er een bar van!

► **20.04 om 20u00: Café Open**, gratis concert van DOMOOR. Domoor combineert elektronische muziek en Nederlandstalige hiphop.

► **23.04: Zoniën mars klanken: 10u00>16u00**. Dat is 5, 10 of 15 km wandelen in het Zoniën woud op de tonen van toffe muziek. Samen met partners uit de regio zetten we elk jaar een wandeling op poten om het Zoniën woud op een nieuwe manier te ontdekken.

► **30.04, 10u30, 20€ Kunst op zondag**: bezoek aan het Rood Klooster.

GC Kontakt, Orbanlaan 54, 1150 Sint-Pieters-Woluwe, www.gckontakt.be, 02/762.37.74.

À VOS JEUX, PRÊTS, PARTEZ !



Les bienfaits des jeux de société ne se comptent plus. Entre le développement des capacités langagières (compréhension à l'audition, lecture, mémoire, expression orale...), la détente et la création de lien social, ils sont un outil idéal pour les bibliothèques. Ces dernières sont en effet des lieux d'éducation permanente qui, en plus de mettre des ressources à disposition, offrent la possibilité de passer un bon moment, de se découvrir soi-même et les autres, d'apprendre des savoir-faire et des savoir-être. La complémentarité entre jeux de société et bibliothèque est dès lors évidente.

C'est donc tout naturellement que des soirées-jeux sont organisées ponctuellement depuis plusieurs années dans les bibliothèques francophones de Woluwe-Saint-Pierre. En 2023, les bibliothécaires ont souhaité mettre en place quelque chose de plus régulier tout au long de l'année. C'est ainsi que la première **soirée-jeux** a eu lieu en mars à la bibliothèque de Joli-Bois, dans le cadre de la Langue Française en Fête, et que les autres se dérouleront à **la bibliothèque du Centre les vendredis 21/04, 12/05, 15/09 et 17/11/2023, de 19h à 21h30**. Le principe est que chacun amène un ou plusieurs jeux de société afin de diversifier l'offre. Ces soirées sont aussi ouvertes au tout public à partir de 8 ans pour mieux mêler les générations.

ANIMATIONS DU MOIS D'AVRIL :

- BOUQUIN CÂLIN (0-3 ans) : samedi 15/04 à 9h (Joli-Bois et Chant d'Oiseau), samedi 22/04 à 9h (Centre), vendredi 28/04 à 10h (Centre)
- SOIRÉE DOUDOU (3-6 ans) : mercredi 19/04 à 18h (Joli-Bois)
- HEURE DU CONTE (4-8 ans) : samedi 15/04 à 14h30 (Centre)
- CLUB D'ÉCHANGES LITTÉRAIRES (adultes) : jeudi 20/04 à 19h (Centre)
- SOIRÉE-JEUX (tout public à partir de 8 ans) : vendredi 21/04 à 19h (Centre)

ÉCRIVAIN PUBLIC À WOLUWE-ST-PIERRE

À partir du mois d'avril, une écrivaine publique est à votre disposition à la bibliothèque du Chant d'Oiseau tous les jeudis de 14h30 à 16h30. Gratuit et confidentiel. Quelques exemples d'aide : comprendre le courrier reçu, rédiger une lettre, remplir des formulaires administratifs, répondre à une convocation, rédiger un courrier professionnel, confectionner un CV pour postuler à un emploi, adresser une plainte...



HORAIRES DE LA MÉDIATHÈQUE CES PROCHAINES SEMAINES

Nous sortons de notre hibernation et sommes heureux de revoir les jours s'allonger, le soleil pointer le bout de son nez, les premières pousses au jardin. Tout cela annonce le début du printemps et avec lui les vacances qui arrivent.

Voici quelques dates à épingler dans votre agenda :

- Ce samedi 16 avril, votre médiathèque ouvrira ses portes de 10h à 14h sans interruption. Elle sera fermée l'après-midi.
- Pendant les vacances de printemps, votre médiathèque sera fermée du 2 au 6 mai inclus. Reprise des consultations et conseils avisés le mercredi 10 mai.

ATTENTION !

Les médias et Curiosos sont prolongés en conséquence. Les prolongations pour les médias qui doivent être restitués AVANT cette fermeture seront dues.



La boîte aux lettres ne sera pas ou peu relevée durant cette période, merci de prendre vos dispositions pour éviter de mauvaises surprises (0,20 € par media/jour). Au plaisir de vous transmettre, de partager, de papoter et de vous rencontrer.

Patricia et Didier

HEURES D'OUVERTURES

Mercredi et vendredi : 13h00-18h00
Samedi : 10h00-13h00 et 14h00-18h00
Tel : 02/435.59.93.

EN AVRIL, LES SPECTACLES DU **W:Hall** SE MONTRENT SUBTILS



VOULEZ-VOUS RIRE ?

Rendez-vous le **mercredi 19.04** avec l'improvisation théâtrale *Six Degrés* par la **Cie des Six Clones** et le mercredi **26.04** avec **Gérémy Crédeville** dont les mésaventures frôlent la catastrophe ! Quant à **Alex Jaffray**, il nous fera partager avec humour sa passion pour la musique... le jeudi **27.04**.



ENVIE DE MUSIQUE ?

Rendez-vous le jeudi **20.04** avec le très sympathique et non moins talentueux **Saule** qui revient frapper à nos cœurs et le samedi **22.04** avec **Joe Bel**, qui nous envoûte avec sa voix délicieuse qui oscille entre folk et soul...



ET SUR LES PLANCHES ?

Rendez-vous avec **l'Infini Théâtre** le vendredi **21.04** qui nous propose une version revisitée de l'œuvre de Jean Genet dans une mise en scène de Dominique Serron, **Les Bonnes**, qui miment, non sans risque, l'assassinat de leur patronne !

Et dans le cadre du **cycle Passerelle Transition**, une expérience de théâtre immersif comme vous ne l'avez jamais vécue, **The Visit** vous emporte dans un safari urbain à la découverte de VOTRE ville le dimanche **23.04** !



QUE NOUS PROPOSE LA TOILE ?

Deux séances de l'excellent film **Nobody has to know** de et avec Bouli Lanners le mardi **18.04** et un ciné-goûter pour petits et grands **Iqbal, l'enfant qui n'avait pas peur** le mercredi **26.04**.



ON S'INSTRUIT ?

Apprenez-en plus sur les **gourmandises de Pâques, un mille-feuille d'histoires culturelles** le jeudi **06.04** dans le cycle de Conférences Saveurs et savoirs et découvrez **Bali, l'île des Dieux** grâce à la ciné-conférence de l'Exploration du Monde le mardi **11.04**.

UN PEU DE DOUCEUR POUR NOS TOUT PETITS BOUTS ?

Dans la cadre de la Semaine de la Petite Enfance, les **Zakoustics** proposent un moment de découverte de la musique et d'émerveillement pour les petits de 0 à 3 ans. Le dimanche **23.04**.

Notez bien que le spectacle d'humour de **Pablo Mira**, initialement prévu le jeudi 01.06, a été reporté d'une petite semaine, le mercredi **07.06**.

Vous trouverez tous les détails de la programmation du mois d'avril sur notre site. En dehors des heures d'ouverture de la billetterie du WHall, **tous nos spectacles peuvent être réservés 24h/24 sur notre site.**

INFOS ET RÉSERVATIONS : WWW.WHALLL.BE - 02/435 59 99 - BILLETTERIE@WHALLL.BE

Exposition Corpus à la Bruno Matthys Gallery

BM
BRUNO MATTHYS
GALLERY

Corpus sera la 17e exposition de la Bruno Matthys Gallery. Les deux artistes en présence, Anne Bothuon et Sereirrof, travaillent le corps de façons diamétralement opposées. L'un peint, l'autre sculpte et ils explorent des mondes très différents. Mais chacun à sa manière nous plonge dans l'observation de l'humain mis à nu, profondément fragile.



Scientifique, physicien des plasmas, Sereirrof a étudié la matière noire et l'énergie sombre. Son travail aujourd'hui semble refléter ce monde obscur, inconnu du profane. L'artiste dit laisser sa main errer sur la toile jusqu'à la rencontre qu'il espère avec l'humain. Et quand celui-ci arrive, il se contente de le laisser entrer, le laisser vivre sa vie, sans qu'il la comprenne toujours et laisse le soin aux autres, aux spectateurs, d'inventer son histoire. Sereirrof est un artiste déroutant, passionnant, multiple et unique, qui nous offre une vision d'un autre monde. Elle aussi dans l'observation curieuse et originale de nos corps imparfaits, Anne Bothuon sculpte notre humanité en trois dimensions. Sa méthode est loin d'être classique, puisqu'elle coud littéralement ses sculptures. Avec de l'ouate et du tissu, elle modèle ses personnages comme une Parque créant et modifiant la vie à sa guise. Avec du fil, des nœuds, des brides, cette artiste française inspirante fait apparaître ce corps si imparfait, à la fois banal et singulier.

Une exposition à découvrir du 12 avril au 20 mai.

Vernissage le mercredi 12 avril de 17 à

20h en présence des artistes.

34 Avenue Jules de Trooz, 1150 Bruxelles

Contact : www.brunomatthys.art - bruno.matthys@outlook.be

matthys@outlook.be - 0475/630.149.



34 Avenue Jules de Trooz, 1150 Bruxelles - Contact : www.brunomatthys.art - bruno.matthys@outlook.be - 0475/630.149.

EEN NIEUWE TENTOONSTELLINGSRUIMTE IN ONZE GEMEENTE

Sinds februari heeft Sint Pieters-Woluwe er een nieuwe tentoonstellingsruimte bij. In INKOM, letterlijk de inkomhal van het RHoK, Academie beeldende en audiovisuele kunsten, zijn er voortaan ook tentoonstellingen van hedendaagse kunst, georganiseerd in samenwerking met Philippe Braem, [by'ro] desk for contemporary art.

In maart en april loopt er de tentoonstelling DISTANCE van MOHAMMED ALANI (1976, Irak). Als klassiek geschoold kunstenaar, opgeleid in Bagdad kwam Alani ruim 20 jaar geleden in België terecht en ontdekte de hedendaagse kunst op de Academie voor Beeldende Kunst in St Gillis.

De afstand tussen het oude vaderland, Irak en het nieuwe, België is onderhuids aanwezig in de speelse sculpturen, assemblages en bewerkte voorwerpen.

UN NOUVEL ESPACE D'EXPOSITION DANS NOTRE COMMUNE

Depuis février, Woluwe-Saint-Pierre dispose d'un nouvel espace d'exposition. INKOM, littéralement «hall d'entrée» du RHoK, Academie beeldende en audiovisuele kunsten, accueille désormais des expositions d'art contemporain, organisées en collaboration avec Philippe Braem, [by'ro] desk for contemporary art. L'exposition DISTANCE de MOHAMMED ALANI (1976, Irak) s'y déroule en mars et avril. Alani, artiste de formation classique à Bagdad, est arrivé il y a plus de 20 ans en Belgique où il a découvert l'art contemporain à l'Académie des Beaux-Arts de Saint-Gilles.

La distance entre l'Irak et la Belgique, entre son ancienne et sa nouvelle patrie, est implicitement présente dans les sculptures, les assemblages et les objets modifiés ludiques.

INFO :

17/4 > 29/4

Ma/Lu 10:00 > 19:00, Di/Ma 10:00 > 13:00, Wo/Me 10:00 > 18:00

Kleine Kerkstraat 12, rue de la petite Eglise 1150 SPW/WSP

Of op afspraak/ou sur rdv: 02/770.06.24,

secretariaat.woluwe@rhokacademie.be



FAITES PARLER VOTRE CRÉATIVITÉ À JOLI-BOIS

Le saviez-vous ? Le Centre communautaire de Joli-Bois accueille des ateliers créatifs dans l'un de ses locaux, ainsi qu'au chalet Balis. Il ne s'agit pas de cours, mais bien d'ateliers lors desquels les participants peuvent travailler sur leurs propres projets, encadrés par un spécialiste de la matière. Et ce en toute convivialité, en compagnie d'autres personnes qui partagent la même passion.



VOICI LE PLANNING ACTUEL DES ATELIERS :

- Lundi de 9h30 à 12h30 et mardi de 18h30 à 20h30 : aquarelle, acrylique, gouache et pastel sec. Par Anne du Parc. Inscriptions : 02/735.32.79 (en soirée).
- Mardi de 9h à 12h : couture. Par Jacqueline Martin. Inscriptions : 0479/391.460 ou 02/771.77.32.
- Mercredi de 9h30 à 12h30 : acrylique, aquarelle, pastels, peinture à l'huile. Par Bénédicte Gastout. Inscriptions : 0477/861.841.
- Jeudi soir : photo. Par Henri Mottart. Inscriptions : hlmottart@brutele.be
- Samedi de 9h30 à 11h30 ou de 9h30 à 12h : dessin et peinture, techniques variées, pour adultes et jeunes à partir de 12 ans. Par Anne du Parc. Inscriptions : 02/735.32.79 (en soirée).

Les tarifs sont les suivants : 12€/atelier de 3h adultes, 10€/2h30 adultes, 8€/2h adultes et 3€/1h enfants.

ENVIE D'ORGANISER UNE NOUVELLE ACTIVITÉ ?

Vous souhaitez organiser une activité créative (musique, sculpture, poterie, tissage, reliure, etc.) ou autre (langues, cuisine, informatique, etc.) ? Les locaux (CCJB et Balis) sont encore disponibles lors de nombreuses plages horaires. Ils sont chauffés, équipés de tables et chaises, disposent de prises de courant en suffisance et de toute l'infrastructure nécessaire, ainsi que d'un parking aisé. N'hésitez pas à contacter Jacqueline Martin pour plus d'infos : 0479/391.460.



CONCERT DES ÉLÈVES DE L'ACADÉMIE DE MUSIQUE LE 19 AVRIL

Chaque année, le concert de printemps des élèves de l'Académie de Musique est une des nombreuses occasions de mettre à l'honneur le travail des élèves.

Cette édition investira la salle Fabry du W:Hall avec pour thème «Le soleil et la lune» et vous permettra d'entendre des élèves des cours de chant d'ensemble, flûte, formation musicale, déclamation, théâtre, violon, rythmes du monde, piano, guitare et ensemble jazz.

Mercredi 19 avril à 18h30 au W:Hall. Entrée libre sans réservation.

Infos : 02/773.06.43 – academie.musique@woluwe1150.be – www.academiewsp.com

Bellen naar
kandidatuur van
20.03 tot 19.05

KUNSTPRIJS van 8 tot 11 juni

SCHILDER EN TEKENKUNST

KUNSTPRIJS : OPROEP AAN KUNSTENAARS

Zoals elk jaar organiseert de gemeente Sint-Pieters-Woluwe de Kunstprijs. Het doel van deze wedstrijd is artistiek talent op nationaal en lokaal niveau te ontdekken en te belonen. Deze 44^{ste} editie staat in het teken van Schilder- en Tekenkunst.

Verlichte amateurs, gevestigde of opkomende kunstenaars, u bent van harte welkom om deel te nemen aan deze Kunstprijs Schilder- en Tekenkunst 2023.

Informatie via : ijozefek@woluwe1150.be

Inschrijving via het online formulier op de website van de gemeente: www.woluwe1150.be/kunstprijs

PRIX DES ARTS du 8 au 11 juin

PEINTURE ET DESSIN

Appel à
candidature
du 20.03 au 19.05

PRIX DES ARTS : APPEL AUX ARTISTES

Comme chaque année, la commune de Woluwe-Saint-Pierre organise le Prix des Arts. Par ce concours, il s'agit de découvrir et récompenser les talents artistiques à l'échelle nationale et locale. Pour cette 44^{ème} édition, la Peinture et le Dessin sont mis à l'honneur.

Amateurs éclairés, artistes établis ou émergents, vous êtes bienvenus pour concourir à ce Prix des Arts Peinture et Dessin 2023.

Infos auprès de : ijozefek@woluwe1150.be

Inscriptions via le formulaire en ligne sur le site de la commune: www.woluwe1150.be/prix-art

SEMAINE DE LA PETITE ENFANCE DU 16 AU 23/04

La commune de Woluwe-Saint-Pierre et ses partenaires vous convient à la Semaine de la Petite Enfance : 7 jours dédiés à l'épanouissement des tout-petits, du 16 au 23 avril 2023. Cette semaine d'activités a pour objectifs de soutenir les parents de jeunes enfants, mettre à l'honneur les organisations locales du secteur et offrir des services contribuant à l'épanouissement des tout-petits.

Le programme de cette semaine d'activités s'annonce riche et diversifié, avec une foule d'événements proposés gratuitement aux quatre coins de la commune :

- **Des ateliers sur des thématiques variées** : portage physiologique en écharpe, réanimation pédiatrique, couches lavables, zéro déchet, massage bébé, atelier culinaire, signer avec bébé.
- **Des initiations diverses pour les enfants et leurs parents** : instruments de musique, lecture, découverte de l'eau, anglais.
- **Des visites et portes ouvertes** : La Ferme d'Anjou, le Centre Crousse et sa ludothèque, l'ASBL Les P'tits Pas.
- **Un atelier réservé aux papas** afin de discuter de votre rôle pendant la grossesse,

mais aussi et surtout lors de l'accouchement et enfin de sexualité du post-partum. Sans tabou, et dans un langage accessible.

- **Des concerts pour bébés** (Zakoustics)

L'un des points d'orgue de cette semaine sera la **brocante d'articles de puériculture, jouets et vêtements pour les 0-3 ans, le dimanche 16 avril de 9h à 14h**, sur l'esplanade de la maison communale. Vous souhaitez réserver un emplacement (5€) ?

Contactez Cap Famille au 02/773.06.55 ou capfamille@woluwe1150.be avant le 06/04. **Découvrez le programme complet et les infos pour réserver sur www.woluwe1150.be/semaine-petite-enfance**



PARCOURS D'ARTISTES DE JOLI-BOIS : APPEL AUX PARTICIPANTS

Le Centre communautaire de Joli-Bois organise son premier parcours d'artistes le dimanche 21 mai. Vous êtes artiste (peinture, photo, bijoux, céramique, sculpture, etc.), vous souhaitez montrer votre travail et rencontrer le public dans une ambiance conviviale ? Inscrivez-vous sans tarder : ccjb@woluwe1150.be – 0460/942.434. La participation est gratuite.

SOIRÉE EXCEPTIONNELLE LE 14 AVRIL POUR LES 15 ANS DE COMEQUI

L'asbl Comequi poursuit l'objectif de donner les moyens à la population rurale du bord du lac Kivu de mener par elle-même des actions de développement durable, afin d'accroître ses revenus et améliorer ses conditions de vie.

Créée en 2008, l'ASBL fête 15 années de projets concrets et d'impact positif sur les populations rurales autour du lac Kivu.

Pour fêter cet anniversaire, elle vous convie à une **soirée exceptionnelle le vendredi 14 avril, qui aura pour thématique le Parc National des Virunga (Nord-Kivu)**.

Le documentaire de Nicolas Delvaux, «Virunga, de l'espoir pour tout un peuple», qui dresse un fidèle portrait des projets de développement durable dans le Parc, sera projeté. Colette Braeckman, journaliste experte du Congo, animera ensuite un moment d'échange autour des perspectives actuelles de développement du Parc.

La soirée sera rehaussée par la présence d'Esmeralda de Belgique (journaliste d'investigation), Emmanuel de Mérode (directeur du Parc national des Virunga) et Michel Verleyen (coordinateur des projets UE dans l'Est du Congo). Cette soirée s'annonce passionnante, soyez au rendez-vous !

Vendredi 14 avril au W:Hall (Auditorium). Cocktail dès 18h45, projection à 20h. Tarifs : 40€ (parterre), 30€ (balcon). Réservation via www.comequi.org/event



FEEST VAN DE TERVURENLAAN OP 7 MEI

Op zondag 7 mei bundelen de gemeenten Sint-Pieters-Woluwe en Etterbeek hun krachten om het Feest van de Tervurenlaan te organiseren. Meer dan 3 km krassen van handelaars, brocanteurs, verenigingen en animaties zullen deze feestelijke dag de hele laan in beslag nemen.

VOORSTELLINGEN

- **Wata!** met «Cie Bricophonik», **Watershow voor elk publiek.** Het is het verhaal van een reis, van een eeuwige en wanhopige zoektocht: WATER.
- **“Improbable” met Circ Rodini (circus).** Een familieshow vol acrobatiek en sprankelende humor
- **“La Bibliocyclette”, vertelspektakel.** Mélina neemt de kinderen mee op ontdekkingsstocht, samen ontdekken ze de geheimen van de «Bibliocyclette».
- **“Les Fabuleuses aventures de Marquis de Quevilly”.** Een kleine wervelwind van vier unieke vliegmachines gebaseerd op de vroege modellen van de luchtvaartpioniers.
- **Ambulante voorstellingen**

Animaties voor kinderen: schietstand met gelsteden, springkastelen, kleurenstand in verrijkte werkelijkheid, reuze krijtkenruimte, schinken.

De verschillende dorpen : flaneren op de dag van het Feest van de Tervurenlaan betekent ook genieten van de vijf dorpen die van Montgomery tot Groene Hond zijn ingericht. Brocanteurs, ambulante handelaars, foorkramers, verenigingen, kunstenaars, ambachtslieden, foodtrucks zullen hun verschillende projecten/producten voor uw grootste plezier voorstellen.

ONZE PARTNERS UIT HET VERENIGINGSLEVEN IN HET GEMEENTELIJKE DORP :

- **De Dienst Duurzame Ontwikkeling:** associatieve stands en workshops.
- **De dienst Internationale Betrekkingen** zal zijn verschillende projecten voorstellen.
- **De Buurtcentra en de vzw Bunker :** workshops, demonstraties van Street Workout, houten spelletjes, enz.



FÊTE DE L'AVENUE DE TERVUEREN LE 7 MAI

Dimanche 7 mai de 11h à 19h, les communes de Woluwe-Saint-Pierre et Etterbeek s'associent pour organiser la fête de l'avenue de Tervueren. Plus de 3kms d'échoppes de commerçants, de brocanteurs, d'associations et d'animations investiront l'artère pour cette journée festive. Découvrez le programme.

DES SPECTACLES :

- **Wata ! avec la Cie Bricophonik, spectacle aquatique pour tout public.** C'est l'histoire d'un voyage, d'une recherche éternelle et désespérée : l'EAU.
- **Improbable avec le Circ Rodini (cirque).** Un spectacle familial plein d'acrobaties et d'humour pétillant.
- **La Bibliocyclette, spectacle de contes.** Mélina emmènera les enfants en exploration, ensemble ils découvriront les secrets de la Bibliocyclette.
- **Les Fabuleuses aventures de Marquis de Quevilly.** Un petit tourbillon de quatre machines volantes, uniques et basées sur les premiers modèles des pionniers de l'aviation.
- **Spectacles déambulatoires**

Des animations pour enfants : stand de tir avec billes en gel, châteaux gonflables, coloriage en réalité augmentée, espace géant de dessin à la craie, grimages.

Les différents villages : flâner le jour de la Fête de l'avenue de Tervueren, c'est aussi profiter des cinq villages installés de Montgomery à Chien Vert. Brocanteurs, marchands ambulants, forains, associations, artistes, artisans, foodtrucks vous présenteront leurs différents projets/produits.

NOS PARTENAIRES ASSOCIATIFS DANS LE VILLAGE COMMUNAL :

- **Le service développement durable :** stands associatifs, ateliers en lien avec le développement durable.
- **Le service Relations internationales** présentera ses différents projets.
- **Les Centres de Quartier et l'Asbl Bunker :** ateliers, démonstrations de Street Workout, jeux en bois, etc.

Plus d'infos :

www.woluwe1150.be
caguado@woluwe1150.be

BROCANTE DU CENTRE : INSCRIPTIONS POUR LES EXPOSANTS LES 19 ET 26/04

L'association des commerçants et professions libérales du quartier du Centre vous invite à une nouvelle édition de sa grande brocante annuelle, le dimanche 11 juin de 8h à 16h.

Elle se déroulera dans les artères suivantes : avenue Thielemans, place des Maïeurs, rues Félix Poels, Louis Thys, Pierre de Cock, René Declercq, Jean Wellens, Paul Wemaere et Louis Titeca. De nombreuses animations gratuites pour les enfants sont aussi prévues : pêche aux canards, châteaux gonflables, bungee trampoline, maquillage, etc.

Les riverains des rues concernées bénéficient d'une priorité pour occuper l'emplacement devant chez eux et ont été avertis par toutes-boîtes des modalités pratiques. **Les inscriptions pour les autres exposants (15€ l'emplacement) auront lieu les mercredis 19 et 26 avril de 14h à 17h30 sur la place des Maïeurs** (auprès de Monsieur Walravens).
Infos : Alain Waravens au 0495/372.333.



GRANDE BROCANTE DU CAMP DE PARTAGE LE 23/04

L'ASBL Camp de partage organise sa grande brocante annuelle le dimanche 23 avril de 12h à 17h au parc Crousse, rue au Bois 11. Les bénéfices générés par l'événement permettent d'offrir des vacances à une soixantaine d'enfants vivant en institution ou issus de familles précarisées. En achetant à la brocante du Camp de Partage, vous faites donc une double bonne action : vous soutenez une juste cause et vous diminuez le gaspillage et les déchets en donnant une seconde vie à des objets encore utilisables. **Plus d'infos sur l'ASBL : www.campdepartage.be**



BROCANTE DU COLLÈGE JEAN XXIII LE 23 AVRIL

L'Association des Parents du Collège Jean XXIII à Woluwe-St-Pierre organise sa traditionnelle brocante annuelle le dimanche 23 avril de 8h30 à 14h (boulevard de la Woluwe 22).

Venez y dénicher la bonne affaire parmi plus de 100 exposants dans la cour et la salle de gym du Collège (stands intérieurs et extérieurs).

Apéro et petite restauration sur place. Venez nombreux, bonne humeur et bonnes affaires garanties.

Infos et inscriptions pour les exposants via la page Facebook

«Brocante du Collège Jean XXIII»

(extérieur : 10€/Intérieur : 15€).

Accès aux exposants de 7h à 8h30.

Infos : brocante.jeanXXIII@gmail.com

BROCANTE À MATER DEI LE 23 AVRIL

Le comité des parents de l'école primaire de Mater Dei organisera également sa grande brocante annuelle le dimanche 23 avril, de 9h à 14h30. Prix des emplacements (à l'extérieur) : 4€/mètre. **Infos : events.materdei@gmail.com - 0475/605.859. Adresse : avenue de l'Aviation 70. Boissons et snacks disponibles sur place.**





FÊTE DES VOISINS

LE VENDREDI 26 MAI 2023

Aller à la rencontre de ses voisins, rencontrer ceux qui habitent en face de chez nous, prendre le temps de parler avec la personne qui vit dans l'appartement du dessus ... La fête des voisins est de retour le 26 mai !

Pour toute demande, nous vous invitons à compléter le formulaire d'occupation du domaine public qui se trouve sur notre site internet (www.woluwe1150.be > Commune > Occupation du domaine public) et à l'adresser par e-mail à bcereixe@woluwe1150.be.

Veillez à bien préciser les infos pratiques liées à la fête : horaire, lieu exact (de tel n° à tel n°), le matériel promotionnel dont vous auriez besoin (invitations, affiches, etc.), le matériel que vous souhaiteriez que la commune mette gracieusement à disposition (sous réserve de disponibilité - stock limité), et si une fermeture de rue et/ou interdiction de stationnement est souhaitée. Petit plan bienvenu !

Vous serez ensuite contacté par Manuela Ergen de l'ASBL P.A.J. (service Prévention de la commune) pour venir y chercher le matériel promotionnel.

La fête des voisins est une occasion unique de vivre la convivialité. Ne passez pas à côté !

BURENDAG

OP VRIJDAG 26 MEI 2023

Uw buren ontmoeten, gedag zeggen aan de mensen die aan de overkant wonen, de tijd nemen voor een babbel met degenen die in het appartement boven u wonen... Burendag is er weer op 26 mei!

Voor alle aanvragen verzoeken wij u het bezettingsformulier voor het openbaar domein in te vullen dat u op onze website kunt vinden (www.woluwe1150.be > Gemeente > Bezetting van het openbaar domein) en per e-mail te sturen naar bcereixe@woluwe1150.be.

Gelieve zeker de praktische details van het evenement te vermelden: tijdstip, exacte locatie (van welk huisnummer tot welk huisnummer), het promotiemateriaal dat u nodig hebt (uitnodigingen, affiches, enz.), het materiaal dat u gratis ter beschikking wenst van de gemeente (onder voorbehoud van beschikbaarheid - beperkte voorraad), en of een straatafsluiting en/of parkeerverbod gewenst is. Een kleine schets is welkom!

Manuela Ergen van de vzw P.A.J. (dienst Preventie van de gemeente) zal u dan contacteren voor de afhaling van het promotiemateriaal.

De Burendag is een unieke gelegenheid om gezelligheid te beleven. Mis dit niet!

LES APÉROS DE STOCKEL REVIENNENT SUR LA PLACE DUMON

Événements incontournables de la belle saison, qui animent notre place Dumon depuis 15 ans, Les Apéros de Stockel sont de retour ! Olivier Dassy et son équipe vous attendent les vendredis 14/04, 28/04, 12/05, 26/05, 09/06, 30/06, 01/09 et 15/09, sous réserve de météo favorable. N'hésitez pas à suivre le groupe Facebook « Apéros Stockel » pour recevoir les dernières informations.





CHÂSSIS



STORES



VOLETS



SCREENS



TENTES SOLAIRES



PERGOLAS



BRISE SOLEIL



PORTES



PORTES DE GARAGE



VELUX



MOUSTIQUAIRES



MOTORISATION

Découvrez nos promotions sur www.decowindow.be

Service de mesurage, placement, réparation et motorisation de produits existants

Avenue de Wezembeek, 114 - 1950 Kraainem
Heures d'ouverture : Lundi sur rendez-vous
Mardi-Samedi 10h00 à 18h00
GALERIE COMMERCIALE DU CARREFOUR

Devis gratuit

☎ 02/767.44.69

✉ info@decowindow.be



LA TRANSITION ÉNERGÉTIQUE À LA CITÉ DE L'AMITIÉ EST EN ROUTE !

Aujourd'hui, la **1^{re} phase du chantier d'isolation des bâtiments de la Cité de l'Amitié est achevée**, et tous les appartements de la section **Angle Jaune** bénéficient désormais d'un très bon degré d'isolation! Les résultats sont impressionnants : -43% de consommation de gaz !

Cette diminution fait suite au **remplacement des chaudières en 2016 qui avait déjà contribué à réduire les consommations de 21%**.

Dans les prochains mois, En Bord de Soignes lancera le marché public pour la 2^e phase des travaux. À la fin des 3 phases du chantier, l'ensemble des 324 logements sociaux de la Cité bénéficieront du même niveau d'isolation.

61% du CO2 émis actuellement à Bruxelles provient des bâtiments, comprenant le chauffage, mais aussi l'eau chaude sanitaire et la cuisson. Les travaux d'isolation des habitations forment une part essentielle des actions à prendre dans notre course contre les dérèglements climatiques.

C'est pourquoi je remercie l'ensemble du Conseil d'Administration de nous suivre dans ces choix **d'investissements qui font sens au niveau environnemental mais aussi et surtout au niveau social**. Grâce à ces travaux, les occupants de la Cité de l'Amitié bénéficient d'une réduction de consommation de gaz de plus de 55% comparé à 2016... et donc de leur facture !

En route vers une société bas carbone grâce à une transition énergétique **plus verte et plus juste** pour toutes et tous !

Antoine BERTRAND

02/773.07.73 - Av. Thielemans, 93 - 1150 Bruxelles
antoine.bertrand@woluwe1150.be

 BertrandAnt  AntBertrand  antoine.bertrand.ecolo

Echevin responsable de la transition énergétique, des bâtiments publics, des propriétés communales, de la jeunesse et de la vie économique (commerces, classes moyennes et indépendants).

PLUS DE 100 ARBRES PLANTÉS CET HIVER À WOLUWE-SAINT-PIERRE

L'arrivée du printemps marque la fin de la réalisation des plantations de l'hiver 2022-2023, pour remplacer les arbres manquants ou morts. Au total, **plus de 100 arbres ont été plantés sur les voiries communales !**

Le choix s'est porté prioritairement sur des essences intéressantes pour la faune, des arbres fruitiers et des espèces indigènes, toujours en sélectionnant des arbres adaptés aux conditions de vie en ville.

Pour **favoriser la biodiversité animale**, comme les oiseaux, **abeilles** et autres **pollinisateurs**, 24 tilleuls complètent l'avenue Salomé, et des robiniers, érables, sorbiers, pruniers et pommiers ornementaux sont disséminés dans tous les quartiers.

Du côté des **fruitiers comestibles**, on dénombre 4 nouveaux pruniers à la Cité de l'Amitié, ainsi que des mirabelliers, pommiers, châtaigniers, cognassiers, néflier et noyer répartis dans les rues et espaces verts communaux.

Les nouvelles plantations comprennent également des chênes, bouleaux, aubépine, amélanchier, hibiscus, pin nain, ginkgos et cerisiers du Japon, arbres aux multiples vertus.

Les arbres embellissent nos rues; ils jouent aussi d'autres rôles indispensables et très précieux en ville ! Tels que **la purification de l'air et du sol, le rafraîchissement des températures, la captation de la pollution et le stockage du CO2, l'absorption de l'eau** ou encore le renforcement de la biodiversité actuellement menacée.

Envie de contribuer à végétaliser votre quartier ? C'est possible ! (Permis de végétaliser : <https://durable.woluwe1150.be>)

Fière de soutenir les services communaux des Espaces verts et des Voiries dans leur travail et leur contribution à la présence inestimable et appréciée des arbres dans notre commune !

Caroline LHOIR

02/773.05.05 - av. Thielemans, 93 - 1150 Bruxelles
clhoir@woluwe1150.be

 Caroline Lhoir - Echevine à Woluwe-Saint-Pierre

Première Echevine, responsable de la transition écologique, du développement durable, de l'agenda 21, de l'environnement, de la propreté publique, de la politique des déchets, des espaces verts, de la biodiversité, du bien-être animal, des crèches (F) et de la petite enfance.

Ponçage sans poussières

Le ponçage de parquets constitue l'une de nos grandes spécialités.

Nous utilisons actuellement une technique révolutionnaire nous permettant de décaper vos anciens parquets et escaliers à l'aide d'un système de ponçage sans poussières.



Pose de parquets

Nous apportons le savoir-faire de l'artisan parqueteur, combiné à une équipe de pose qualifiée, efficace et dynamique.

Nous travaillons avec du bois de première qualité et utilisons les produits les plus adaptés pour la mise en œuvre de votre chantier.



Vente de parquets

A.D.E Parquets met à votre disposition une gamme complète et variée de parquets de qualité (labellisés FSC et/ou PEFC pour la plupart qui pourront répondre à vos envies (parquet massif en chêne, contrecollé, sol stratifié, multicouche, fini d'usine, bâtons rompus, vieilli ou huilé, etc).



UNE MICRO-FORÊT URBAINE DE 720 ARBRES POUR PERMETTRE À TOUT LE MONDE DE MIEUX RESPIRER

Le jeudi 16 mars, nous avons, avec notre Bourgmestre, Benoit Cereche, et notre Echevin des finances, Dominique Harmel, accompagné un vingtain d'élèves de 6^e primaire de l'école de Joli-Bois dans la plantation de la toute première micro-forêt de Woluwe-Saint-Pierre. Le rendez-vous était fixé à 8h30 du matin dans le parc de la Résidence Roi Baudouin au croisement du Val des Epinettes et de l'avenue Prince Baudouin.

C'est un projet qui nous tenait à cœur et auquel nous pensions depuis un certain temps déjà. Un projet intergénérationnel qui allie l'humain et la nature. Tout le monde sait l'importance – et l'urgence – qu'il y a de replanter des arbres en ville pour lutter contre le réchauffement climatique et améliorer la qualité de l'air que nous respirons.

Une micro-forêt autonome en à peine 2 ans grâce à la méthode Miyawaki

Pour réaliser cette petite forêt, nous avons travaillé avec l'organisation SOWoods (littéralement «semer des bois»), spécialisée dans l'implémentation de micro-forêts en zone urbaine. Nous nous sommes mis d'accord – en fonction du terrain notamment – pour la plantation de quelque 720 arbres de 15 essences différentes. Ils ont été plantés en suivant la méthode Miyawaki, du nom d'un célèbre botaniste japonais. Le principe est le suivant : planter de façon très dense 3 arbres en moyenne par mètre carré et associer dans chaque mètre carré chacune des trois strates d'une forêt naturelle : arbuste, arbre de taille moyenne, grand arbre en travaillant avec entre quinze à trente espèces indigènes différentes. Cette méthode permet aux arbres de pousser plus vite et d'accueillir plus de biodiversité qu'une pelouse. Résultat : la micro-forêt s'autogère au bout de deux ans et arrive à maturité en vingt ans à peine.

Une jeunesse enthousiaste

La cerise sur le gâteau pour nous convaincre d'adhérer à ce projet a été son côté participation citoyenne ou plus précisément, le fait de faire planter la micro-forêt par des élèves, ici des 6^e primaires de l'école communale de Joli-Bois. Une école très active, tout au long de l'année, dans son engagement sociétal. L'idée a donc immédiatement obtenu l'adhésion du corps professoral et de la direction. Et si certains des 20 élèves présents lors de la plantation paraissaient sceptiques à leur arrivée en matinée, plus aucun ne désirait partir à la fin de la journée.

Au quartier et à nos aînés d'en profiter

La micro-forêt de la Résidence Roi Baudouin doit désormais «grandir». Nous sommes convaincus qu'elle va améliorer le cadre de vie des habitants(e)s du quartier et des résident(e)s de la RRB. Ce projet en appelle d'autres parce qu'il est essentiel pour notre avenir à tou(te)s et qu'il suscite de la joie chez tout le monde.



Françoise DE CALLATAY-HERBIET

02/773.05.07 - Av. Thielemans, 93 1150 Bruxelles
fdecallatay@woluwe1150.be

Philippe VAN CRANEM

02 /773.59.58 - CPAS Drève des Shetlands 15 - 1150 Bruxelles
pvancranem@woluwe1150.be

Echevine responsable de l'enseignement francophone, des académies francophones, du parascolaire et de l'école des devoirs.

Président du C.P.A.S.



HAYNAULT

VENTES PUBLIQUES

VENTE SPÉCIALISÉE EN PRÉPARATION

**Numismatique : monnaies,
billets de banque, médailles
& décorations**

CONTACT

Rodolphe de Maleingreau d'Hembise,
rdm@haynault.be

Edouard Wyngaard,
ew@haynault.be

info@haynault.be
+32 (0)2 842 42 43,
9 rue de Stalle
1180 Bruxelles, Belgique
www.haynault.be

DROUOT.com
Live

Restaurant
Le Mucha



Concert jazz le 17/05 à 20h



Avenue Jules du Jardin 23
1150 Sint-Pieters-Woluwe
Téléphone: 02.770.24.14

www.lemucha.be - lemucha

Mon Coach Natacha De Prins vous accompagne

UNE PAUSE POUR OSER

3 vendredis 31/3 . 28/4 . 9/06 à Woluwé-ST-Pierre

Reconnecter votre corps, vos émotions, vos sensations
Explorer vos ressources
Installer de nouvelles habitudes pour ... Oser

Info & Inscription à

YOGACOACHFORALL@GMAIL.COM ou ☎ 0474748753





EN SOUTIEN AVEC LE PEUPLE KIVUTIEN

La commune de Woluwe-Saint-Pierre entretient un **lien étroit** avec la province du Nord Kivu, située au cœur des conflits armés actuels, en particulier avec les villes de **Goma, Beni et Butembo**.

Depuis novembre 2022, la résurgence d'attaques de rebelles endeuille l'Est de la République démocratique du Congo. La montée des violences a engendré en quelques mois le déplacement de centaines de milliers de personnes, ainsi qu'un nombre effroyable de mutilations et d'agressions sexuelles...

En tant qu'Echevine des Droits humains et des Jumelages, je tiens à exprimer mon profond soutien aux populations touchées par cette crise sécuritaire, et j'espère de tout cœur que les mesures des autorités afin d'endiguer les hostilités portent leurs fruits.

Le 14 avril prochain, une soirée de soutien sera organisée au W:Hall par l'ASBL Comequi. La projection du très beau documentaire «**Virunga, de l'espoir pour tout un peuple**» de Nicolas Delvaux autour du Parc National des Virunga sera suivie d'un échange animé par **Colette Braeckman**, journaliste experte du Congo, en présence de diverses personnalités et spécialistes.

Depuis 2008, **Comequi** aide les populations rurales autour du Lac Kivu. Le soutien aux agricultrices, aux apiculteurs, aux caféiculteurs, aux écoles, aux centres de santé est un exemple parmi les activités menées au Sud Kivu par une équipe dynamique et engagée. Woluwe-Saint-Pierre, **partenaire de la province voisine du Nord-Kivu** et «**Commune du Commerce équitable**», souhaite apporter son appui à cette ASBL qui œuvre pour l'amélioration des conditions de vie des populations locales en RDC. **Rejoignez-nous le 14 avril pour soutenir leurs projets !**

Gerda POSTELMANS

02/773.05.06 - Av. Thielemans, 93 - 1150 Bruxelles
gpostelmans@woluwe1150.be

Gerda Postelmans - Echevine

Echevine responsable de la culture francophone, des bibliothèques et médiathèques francophones, de l'éducation permanente, des centres de quartier, du fonds du patrimoine, des jumelages, des relations internationales et européennes et des droits humains.



LE WOLUBUS OBTIENT LA PLUS GRANDE DISTINCTION !

Le service des affaires sociales vient de sonder les seniors sanpétrusiens qui font régulièrement appel au Wolubus, le «taxi social» communal, pour les aider dans leurs divers déplacements. Les résultats sont sans équivoque : **91% d'entre eux en sont très satisfaits**.

La qualité de ce service est tellement appréciée que **le nombre d'utilisateurs du Wolubus est passé de 488 en début de mandature à 815 aujourd'hui**, soit une **augmentation de quelque 70% de seniors véhiculés en 4 ans...** Un véritable gage de fidélité et de confiance à l'égard de l'équipe qui lutte au quotidien contre l'isolement social de nos seniors. J'adresse mes remerciements chaleureux à nos 6 bénévoles et nos 2 permanents qui, encadrés par leur responsable, vous accompagnent pour vos visites médicales et familiales, vos courses, vos loisirs ou vos démarches administratives dans la commune et les communes limitrophes. Une équipe à l'écoute sur qui vous avez pu compter, pendant toute la crise de la Covid, pour vous conduire au centre de vaccination.

Les conditions à remplir pour faire appel au Wolubus sont simples !

- Etre âgé de plus de 65 ans.
- Résider à Woluwe-Saint-Pierre.
- Fournir un certificat médical attestant de votre incapacité à vous déplacer par vos propres moyens et à utiliser les transports en commun.

Le service du Wolubus est opérationnel du lundi au vendredi.

et réservations (48h à l'avance) : 0498/588.022 ou 02/773.07.45 / par courriel à wolubus@woluwe1150.be. Les paiements s'effectuent en liquide, par virement ou par carte bancaire (carte de 10 trajets).

Carine KOLCHORY

02/773.05.08 - Av. Thielemans, 93 1150 Bruxelles
ckolchory@woluwe1150.be

carine.kolchory CarineKolchory Carinekolchory

Echevine responsable de la famille, des aînés, des affaires sociales, de la santé, des personnes handicapées, de la pension, de l'égalité des chances, du logement dont l'AIS.



Vous en avez assez de vous battre avec vos locataires ?

LA GESTION LOCATIVE EST FAITE POUR VOUS !

Recherche des locataires et établissement du bail

Etat des lieux, enregistrement du bail et de l'état des lieux

Décomptes de charges, indexation des loyers

PEB, suivi technique et administratif

NOUS NOUS OCCUPONS DE TOUT !



Agr. IPI 104.984 - Bureaux à Wavre et Woluwe Saint Pierre

010/222.402 – info@immo-wauters.be

Plus de 30 ans d'expérience à votre service

+

+



FUNÉRAILLES - PRÉVOYANCE PATRICK VANHORENBEKE

**Fort de 40 ans d'expérience,
Patrick Vanhorenbeke, son épouse et ses deux fils,
vous proposent :**

- * Assurances obsèques et Contrats anticipés
- * Conseil et dépôt de dernières volontés
- * Organisation complète de funérailles (tous budgets)
- * Devis sans engagement
- * Nous nous déplaçons volontiers à domicile

En plus des gammes traditionnelles, nous vous proposons des cercueils et urnes écologiques



Av. Jules de Trooz, 6 - Woluwe-Saint-Pierre

02 763 46 00

www.patrickvanhorenbeke.be

info@patrickvanhorenbeke.be

Succession
Achat au détail
Vide Maison

0478/390.829
songebrocante@hotmail.com

Songe Brocante



A propos

Nous proposons l'achat de vos antiquités et de vos pièces de valeur, Nous vidons tout, de la cave au grenier. Après expertise, le prix est fixé chez vous.

Devis gratuit

Nous achetons aussi au détail. Meubles, Bibliothèque entière, Collection de vinyles, Vases Chinois, Art Africain, Argenterie,...



WOLUWE1150 : COMMUNE PIONNIÈRE DE LA RECHARGE POUR VÉHICULES ÉLECTRIQUES

De Londres à Woluwe-Saint-Pierre : nous sommes à l'avant-garde de l'innovation en matière de mobilité électrique. Suite à plusieurs années de recherches pour trouver un moyen, à la fois pratique et esthétique, de recharger des véhicules électriques stationnés en voirie, c'est à Londres, il y a deux ans, que nous avons trouvé la solution.

Cette solution permettant de développer l'offre de recharge à destination, notamment, de celles et ceux qui ont un véhicule électrique mais pas de borne de recharge personnelle, ce sont les **bornes intégrées dans les poteaux d'éclairage public**. Les avantages de ce dispositif sont nombreux : il a peu d'emprise sur l'espace public, les frais d'installation sont réduits grâce à la présence d'une source d'alimentation au sein du poteau, et il préserve l'esthétique de notre commune grâce à son aspect sobre et discret.

Après une première en Belgique et un projet pilote concluant avec Sibelga, **nous sommes fiers que cette solution «Made in Woluwe1150»** puisse être déployée à l'échelle bruxelloise depuis **mars** ! Pour célébrer notre commune, c'est au parvis Sainte-Alix qu'ont été inaugurées les premières bornes bruxelloises, intégralement fusionnées aux nouveaux poteaux d'éclairage intelligent de Sibelga.

Cette année, 36 bornes vont être installées sur le territoire régional et une centaine dès l'année prochaine. Elles sont accessibles à tous les Bruxellois pour un prix démocratique de 0,24 euros/kWh.

Nous sommes fiers d'avoir ouvert la voie au gouvernement régional pour l'adoption de cette solution et son déploiement sur le territoire de Bruxelles et d'avoir positionné WSP en pionnier belge de l'innovation en matière de mobilité électrique.

Alexandre PIRSON

02/773.05.02 - Av. Thielemans, 93 - 1150 Bruxelles
apirson@woluwe1150.be

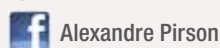

Echevin responsable de l'urbanisme, de la mobilité, de la transition numérique et de l'emploi.

TAXE SUR LES ANTENNES GSM ET AUTRES DISPOSITIFS DE TÉLÉCOMMUNICATIONS, D'ÉMISSIONS DE SIGNAUX ET D'ÉCHANGES D'INFORMATIONS PAR VOIE HERTZIENNE

Depuis une vingtaine d'années, à Woluwe-Saint-Pierre comme dans les autres communes bruxelloises, un règlement communal taxe les antennes gsm et les autres dispositifs de télécommunications, d'émissions de signaux et d'échanges d'informations par voie hertzienne exploités sur le territoire de la commune.

Pour 2023, la recette est budgétée à concurrence de 550.000 euros. Toutefois, les différents opérateurs n'acceptent pas cette taxation pourtant légitime et introduisent des recours devant les tribunaux pour ne pas payer. Dans un souci de bonne gestion budgétaire, la recette est dès lors mise en réserve. La réserve totale se monte actuellement à un peu plus de 8 millions d'euros. Depuis des années, nous travaillons avec nos avocats pour obtenir gain de cause devant les juridictions compétentes, ce qui, en cas de succès, nous permettra de renforcer nos fonds propres et la solidité de nos finances.

Depuis 2021, nous nous concertons avec les autres communes en vue d'uniformiser le règlement-taxe au niveau régional et trouver un accord avec les opérateurs de téléphonie pour que ceux-ci paient la taxe et n'introduisent plus de recours.

Dominique HARMEL

02 /773.05.01 - Av. Thielemans, 93 - 1150 Bruxelles
dharmel@woluwe1150.be

Echevin responsable des finances, du budget et de la tutelle sur le C.P.A.S.



Flylounge
meeting space



Avec simulateur de vol

Repas expérience

CHEFFE OLIVIA HOSHI ET CPT ALAIN LOISEAU

Les samedis soir à bord d'un ancien avion en plein Bruxelles

Réservation sur www.flylounge.com - tel 02 318 00 47 - contact@flylounge.com - Rue du commerce 65 - 1000 Bruxelles

Le Flylounge est une salle événementielle dédiée à vos événements professionnels ou privés d'exception



FUNERARIUM
STOCKELOISES

A&G FUNERAL GROUP

24H/24 **02 772 81 02**

ASSISTANCE FUNÉRAIRE 24H/24

SERVICES EXCEPTIONNELS

RAPATRIEMENTS ET TRANSFERTS
DANS LE MONDE ENTIER

PRÉVOYANCE OBSÈQUES (ASSURANCE DÉCÈS)

RUE BLOCKMANS, 9
1150 BRUXELLES
(50 M PL. DUMON)



INFO@FUNERAILLES-STOCKELOISES.BE
WWW.FUNERARIUM-STOCKELOISES.BE



TRANSFORMATIONS
RÉPARATIONS
DÉTARTRAGE CHAUFFE-EAU
ENTRETIEN CHAUFFAGE
TOITURES

PLOMBERIE BECKERS

02/770 70 12

4 rue Robert Thoreau - 1150 Bruxelles

Funérailles ABELOOS

Rue François Gay, 8 - 1150 Woluwe-Saint-Pierre
Téléphone 02.770.27.13 – 0479.744.740
Fax 02.762.71.20 - stephaneabeloos@hotmail.com

ORGANISATION DE FUNERAILLES DE TOUTES CLASSES
TRANSPORT VILLE ET PROVINCE - ETRANGER

Cercueils - Funerarium - Couronnes - Lettres de faire-part
Voitures - Corbillards - Incinération - Ensevelissement nuit et jour
TOUTES DEMARCHES EVITEES AUX FAMILLES



ECHOS DU CONSEIL - 07/03

- Le conseil communal a autorisé l'installation de caméras fixes de surveillance dans des lieux ouverts de la commune.
- Il a approuvé la convention pour le dossier QuickWins, qui permettra d'obtenir une subvention pour améliorer la récupération d'eau de pluie et la gestion intégrée des eaux pluviales à l'école de Joli-Bois.
- Il a approuvé la convention de collaboration entre les communes de Saint-Gilles, Uccle et Woluwe-Saint-Pierre pour la mutualisation de machines nécessaires à la gestion de mésocomposts de déchets verts communaux.
- Il a décidé de limiter l'indexation des concessions, conventions d'occupation et baux commerciaux des propriétés communales conclus avec des commerçants, établissements Horeca et établissements relevant du secteur sportif et culturel. L'objectif est de soulager les commerçants qui font face à la crise économique et énergétique.
- Il a approuvé la convention pour le projet « Ecrivain public » dans les bibliothèques publiques communales francophones de la commune.

ECHO'S VAN DE RAAD - 07/03

- De gemeenteraad gaf de toestemming voor de installatie van vaste bewakingscamera's in de openbare zones van de gemeente.
- Ze gaf de goedkeuring voor het QuickWins-dossier, waardoor een subsidie kan worden verkregen voor de verbetering van de regenwaterrecuperatie en het geïntegreerde regenwaterbeheer in de school van Mooi-Bos.
- Ze bekrachtigde de samenwerkingsovereenkomst tussen de gemeenten Sint-Gillis, Ukkel en Sint-Pieters-Woluwe voor de uitwisseling van de machines die nodig zijn voor het beheer van de mesocompost van gemeentelijk groenafval.
- Ze besloot de indexering van concessies te beperken rond de gebruiksovereenkomsten en commerciële huurcontracten van gemeentelijke eigendommen die zijn afgesloten met handelaars, horecabedrijven en instellingen uit de sport- en culturele sector. Doel is de lasten te verlichten van de handelaren die te kampen hebben met de economische en energiecrisis.
- Ze keurde de overeenkomst goed voor het project "Ecrivain public" in de Franstalige openbare bibliotheken van de gemeente.



INSCHRIJVEN IN HET NEDERLANDSTALIG ONDERWIJS IN BRUSSEL

Het dossier van de maand van deze Wolumag gaat over ons gemeentelijk onderwijs : onze 2 basisscholen, Stokkel De Halte (nieuwe officiële naam!) en Mooi-Bos, en onze Gemeentelijke academie voor muziek, woord en dans, stellen zich aan u voor.

Wenst u uw kind(eren) in te schrijven in één van onze scholen, of in het Nederlandstalig kleuter-, lager of secundair onderwijs in Brussel meer in het algemeen ? Hier vindt u de nodige info over het inschrijven in het Nederlandstalig onderwijs in Brussel voor volgend schooljaar 2023-2024, maar ook nog voor huidig schooljaar, en inschrijvingen in de instapklas (onthaalklas) voor kinderen die geboren zijn in 2021 : <https://www.inschrijvenin-brussel.be>

VOOR DE AGENDA VAN ONZE JEUGD ! BUITENSPEELDAG BREDE SCHOOL IN SAMENWERKING MET GC KONTAKT OP WOENSDAG 19 APRIL

Hoera, we gaan weer buiten spelen. Kom je de pannakooi uittesten? De pannawatte? Pannavoetbal speel je in een ronde, rechthoekige of vierkante kooi, je moet de bal door de benen van je tegenstander proberen schoppen. Wil je liever in het zadel? Op het fietsparcours kan je je kunsten komen tonen. Trek je speelkleden maar aan.

Voor wie ? 0+

Wanneer ? woensdag 19.04.2023 van 13.00 tot 17.00 u.

Waar ? Gemeenschapscentrum Kontakt vzw Orbanlaan 54, 1150 Sint-Pieters-Woluwe

Praktische informatie : tram 39: halte Luchtvaart of Bosstraat
Inschrijven op kontakt@vgc.be

Helmut DE VOS

02/773.05.04 - Ch. Thielemanslaan, 93 - 1150 Brussel

hdevos@woluwe1150.be

Spreekuur : donderdag van 16u. tot 17u. op het gemeentehuis, of op afspraak

Verantwoordelijk voor de nederlandstalige aangelegenheden (onderwijs, cultuur, bibliotheek, academie, kinderdagverblijven en Brede School).



PUBLI-REPORTAGE

Centre auditif Blondiau : 4 générations de spécialistes des troubles de l'audition

Alors que la tendance du marché des appareils auditifs prend une direction très commerciale, Jean Blondiau a décidé de redonner une place beaucoup plus importante au conseil et au service en prenant tout le temps nécessaire avec le patient. Riche d'une grande expérience professionnelle de 30 ans dans des centres auditifs en Belgique, Jean Blondiau vous expose sa vision de l'audiologie. Interview avec cet artisan de l'audition.

D'OÙ VOUS VIENT CETTE PASSION ?

Héritier d'une longue tradition familiale dans le traitement des troubles de l'audition, le traitement des déficiences auditives a une valeur culturelle très ancienne dans la famille Blondiau. Mon arrière-grand-père, puis mon grand-père et enfin mon père étaient chirurgiens ORL.



POUR VOUS LE BON RÉGLAGE DE L'APPAREIL EST PRIMORDIAL ?

Une nouvelle approche personnalisée dans le réglage des appareils auditifs permet de résoudre la plupart des difficultés que rencontrent les personnes qui portent un appareil auditif. Cette personnalisation exige de consacrer du temps aux réglages et aux patients. Elle a aussi pour objectif de trouver l'appareil le mieux adapté au patient. Pour

bien faire ce métier, il faut vraiment avoir envie d'aider les malentendants. Le parti de ne pas compter le temps consacré au patient est donc pris. Celui aussi de proposer le choix de différentes marques. Mais attention, si cette nouvelle façon de s'adresser au futur patient n'engendre pas de surcoût, elle réclame en revanche, une véritable implication de ce dernier durant la période d'essai gratuite.

COMBIEN COÛTE UN APPAREIL AUDITIF ?

Ce n'est pas le prix de l'appareil auditif mais le prix du service ! C'est l'approche et la façon de régler l'appareil auditif qui déterminent le résultat. Un appareil auditif n'est jamais un produit fini. Il est fondamental de travailler avec le patient plusieurs semaines après l'acquisition de celui-ci. Le prix est donc lié au besoin du patient. Il n'est pas impossible d'obtenir un résultat optimal avec un appareil «entrée de gamme». Le coût d'un appareil auditif comprend : l'essai gratuit durant un mois, 5 ans de garantie, ainsi que toutes les consultations de réglages nécessaires durant les 5 à 7 ans de vie de l'appareil auditif et ce sans supplément. Sans le service, l'appareil sera inefficace et abandonné par le patient.

LA PROBLÉMATIQUE EST BIEN CONNUE AU SEIN DE VOTRE ÉQUIPE ?

Priorité est donnée à l'aspect humain, des malentendants sont intégrés à l'équipe Blondiau. C'est important de s'entourer et de travailler avec des personnes concernées, connaissant les mêmes difficultés que nos patients. C'est une garantie d'être certains de pouvoir répondre aux besoins de ceux-ci.

AVEZ-VOUS D'AUTRES CORDES À VOTRE ARC ?

Artiste dans l'âme, j'évolue dans les Jam's session Jazz et dans une troupe amateur. J'ai installé les premiers casques destinés aux malentendants dans des théâtres bruxellois. Je collecte également des appareils auditifs usagés au profit d'une ONG qui les répare gratuitement pour les placer ensuite chez les enfants sourds dans les pays défavorisés. Avec mon équipe, nous organisons des petites conférences et débats entre personnes possédant un appareil auditif. Ces rencontres permettent à chacun de partager ses expériences et nous permettent de nous améliorer. D'ailleurs, dans notre métier, la formation continue est fondamentale. Nous avons 4 cours par an.

UN CONSEIL POUR LES PATIENTS ?

L'ouïe est un organe vital. Essayer un appareil ne coûte rien. En revanche, ne pas essayer, c'est courir le risque de voir son audition se dégrader de façon irrémédiable. On sait aujourd'hui que la mal audition risque d'entraîner des troubles cognitifs irréversibles.



NOUS CONTACTER

- Place Saint-Lambert 18,
1200 Woluwe-Saint-Lambert
02/539.22.89
- Chaussée de Louvain 426,
1380 Ohain – 02/381.36.61
- Chaussée Bara 598,
1410 Waterloo – 02/567.98.96.

NOTRE CHARTE :

- Ethique
- Transparence
- Indépendance

Infos : www.blondiau-appareils-auditifs.be - 02/381.36.61.

UN CENTRE SPORTIF MOINS ÉNERGIVORE, PLUS ACCUEILLANT ET OFFRANT DE NOUVELLES DISCIPLINES

Le centre sportif SportCity a connu des évolutions importantes ces dernières années et va encore en connaître de nouvelles dans les semaines et mois à venir !

UN CENTRE SPORTIF PLUS ÉCONOME EN ÉNERGIE

Après avoir procédé à la rénovation de nombreux espaces (salles de sport, vestiaires et sanitaires, etc.), des montants importants ont été investis pour revoir l'ensemble des techniques du centre sportif en remplaçant les installations de chauffage, les radiants dans le hall de tennis et le système de ventilation de la piscine. Participent également à cet effort le renouvellement de la bulle de tennis (doublement isolée), le relighting avec des éclairages LED, la pose de châssis double vitrage, et l'installation de 150 nouveaux panneaux photovoltaïques complémentaires aux 3.000 m² qui existent déjà sur la toiture de la salle omnisports. Ces investissements devraient mener à une réduction d'un tiers de la consommation totale d'énergie ! Quand on sait que Sport-City est un des principaux émetteurs de CO₂ de la commune, ces travaux tombent à point et certainement au vu des prix actuels de l'énergie !

Vous l'aurez compris, nous voulons que le centre sportif participe activement au défi environnemental et au plan climat.

UN CENTRE SPORTIF PLUS CONVIVIAL

Par ailleurs, nous veillons à améliorer l'accessibilité et l'expérience des utilisateurs de SportCity. En effet, après avoir octroyé une nouvelle concession pour l'exploitation de la taverne (devenue la méga buvette Plouf) nous avons attribué également une nouvelle concession pour l'exploitation du club house des Eglantiers. L'espace sera complètement rénové et s'adressera essentiellement aux sportifs qui pourront après l'effort bénéficier

d'un moment de réconfort à prix maîtrisé.

Notons que l'accessibilité numérique s'est également améliorée puisqu'un nouveau site internet et un nouveau système de réservation ont été mis en ligne il y a quelques mois.

UN CENTRE SPORTIF AUX DISCIPLINES NOUVELLES ET MULTIPLES

Enfin, notre centre sportif s'adapte également aux nouveaux sports. C'est ainsi que nous avons inauguré le 11 mars trois nouveaux terrains de padel indoor qui sont situés dans le hall de tennis. Cette infrastructure de qualité offrira le seul lieu couvert sur Woluwe-Saint-Pierre où il est possible de jouer à ce sport qui prend beaucoup d'ampleur.

Comme vous le constaterez, depuis plus de 4 ans, je veille en tant qu'administrateur-délégué à améliorer l'infrastructure, la qualité de l'accueil, et diversifier les pratiques sportives de Sportcity au bénéfice de ses utilisateurs.

Damien De Keyser



La liste du Bourgmestre

listedubourgmestre1150@gmail.com



Damien De Keyser

Président du conseil communal



Christophe De Beukelaer

Chef de groupe & Député régional



Marie Cruysmans

Conseillère communale



Georges Dallemagne

Conseiller communal et député fédéral



Catherine van Naemen

Conseillère communale



Anne Delvaux

Conseillère communale

greuse



NOS MARQUES :

BASLER SAINT JAMES' ROSSO35 *van laack*
DEVERNOIS LUCIA Gardeur GIESSWEIN
MIRABELL SCHNEIDER **GEIGER BRAX**

BOUTIQUE COUTURE

Parvis St Alix 43 St-Aleydis voorpl - 1150 B - Tél : 02 779 92 43
Facilité de parking - Parkeer mogelijkheden

Parvis St-Alix 20 1150 Bxl 02 771 73 76
www.lingeriemariefrance.be



**LINGERIE
LES FILLES
DE MARIE FRANCE**

PRIMA
DONNA
SWIM



BOUCHERIE - SLAGERIJ

FRAIS ET QUALITÉ GARANTIE - VERS EN KWALITEIT GEGARANDEERD

SINT-ALEIDISVOORPLEIN, 18 - 1150 SPW - 02/770 44 09

FUNERAILLES

LEGRAND-JACOB

CEREMONIES TOUS BUDGETS
CREMATION - INHUMATION
UN NUMERO DE TELEPHONE A
VOTRE SERVICE 24H SUR 24H

02/779 99 05

PARVIS SAINTE-ALIX 21 - 1150 WSP
WWW.LEGRAND-JACOB.BE
INFO@LEGRAND-JACOB.BE

Marché du Parvis Sainte-Alix
Mercredi de 8h30 à 13h



SAINTE-ALIX VILLAGE, QUARTIER COMMERÇANT, QUARTIER VIVANT ! - WINKELBUURT, LEVENDIGE BUURT !

LA BIODIVERSITÉ, NOTRE COMBAT

Avec le changement climatique, la crise de la biodiversité et de l'effondrement des espèces est l'un des défis majeurs auquel l'Humanité doit faire face aujourd'hui. Ils sont liés.

Dans les villes, les végétaux et les espaces verts nous aident par exemple dans la lutte contre le changement climatique, en captant le CO2 et en rafraichissant l'air. Les abeilles et autres insectes pollinisent, et se retrouvent donc à la base des chaînes alimentaires. Les vers de terre et micro-organismes enrichissent et aèrent les sols qui absorbent ainsi les eaux de pluie et réduisent les inondations, et aident à composter et réduire nos déchets sur place localement.

À son échelle, notre commune agit pour mener des actions concrètes en faveur de la biodiversité : plan Climat, Plan Canopée, Permis de Végétaliser, rencontre avec des entrepreneurs locaux innovants comme «Mauvaises Graines», gestion différenciée des espaces verts, adhésion du Parc Crousse au Réseau Nature de Natagora, etc.

COMMENT SOUTENIR LA BIODIVERSITÉ AU NIVEAU DE LA COMMUNE?

Nous encourageons toute initiative qui contribue à :

Au niveau de l'espace public :

- Favoriser les végétaux dans l'espace public (rues, places, espaces verts, venelles, etc.);
- Limiter l'artificialisation des terrains;
- Renforcer les qualités écologiques de nos espaces verts, via des pratiques de gestion différenciée : prairies fleuries, plantations d'arbres et arbustes indigènes et mellifères, etc.

Au niveau des citoyen.nes :

- Maintenir des zones de recul végétalisées et perméables (jardinet à front de rue);
- Accompagner les projets urbanistiques pour intégrer au mieux les enjeux de biodiversité, végétalisation, gestion des eaux pluviales, etc.;
- Favoriser des sols vivants et fertiles et des insectes en pleine forme en n'utilisant pas de pesticides ni insecticides dans les jardins et jardinières;
- Favoriser les oiseaux et les insectes en leur offrant des habitats propices;
- Veiller à la tranquillité des oiseaux qui préparent leur

nid ou nichent... et éviter d'intervenir entre le 1^{er} avril et le 15 août (taille des haies, arbres, etc.);

- Laisser les herbes tondues au sol pour enrichir la terre et la protéger de la sécheresse. Mieux encore : laisser des parties de pelouses non tondues;
- Favoriser la circulation des hérissons et autres petits animaux entre les jardins, en n'installant pas de grillage hermétique.

Et en tant que citoyen.ne, que puis-je faire pour la Nature ?

- Adhérer au Réseau Nature de Natagora avec mon jardin : <https://reseau-nature.natagora.be/particuliers>
- Installer des nichoirs pour les moineaux, hirondelles ou martinets, selon la configuration de mon logement... Des associations locales comme Natura Woluwe et Prenons le Temps, quartier durable de Joli-Bois, organisent ces projets;
- Booster la biodiversité près de chez moi via le «Permis de végétaliser» (<https://durable.woluwe1150.be>);
- Participer à l'opération de sauvetage des batraciens au parc de Woluwe: www.natagora.be/sauvetage-des-batraciens
- Suivre le Plan Climat de la commune;
- Lire «Habiter en oiseau » de Vinciane Despret et «L'arbre monde/The Overstory», de Richard Powers, disponibles en bibliothèque.

Les insectes, les oiseaux, les animaux, les plantes, les arbres de la commune et nous, nous partageons des territoires communs, nous sommes interconnectés. Pour garder l'équilibre, il est important que chacun.e, nous respections et maintenions en bon état ces territoires partagés.



ecolo.wsp@gmail.com



Christiane Mekongo Ananga
Conseillère communale



Danièle Van Crombrughe-Gruloos
Conseillère communale



Sophie Busson
Conseillère communale

Après un bilan corporel, santé et nutrition qui vous sera offert, nous établirons votre plan d'entraînement en fonction de vos objectifs, tel que :

Remise en forme
Booster votre système immunitaire ainsi que votre mental
Perte de poids
Prise de masse musculaire, tonification
Stretching, souplesse
Prendre soin de votre santé, meilleure énergie et humeur
Apprentissage au jogging, améliorer votre condition physique
Sont quelques-unes des qualités que la pratique d'une activité physique peut vous procurer

SÉANCES : À VOTRE DOMICILE - ESPACES VERTS - LIEU DE TRAVAIL

EN SOLO : EN COUPLE ENTRE AMIS OU COLLÈGUES

TOUS NIVEAUX SANS AUCUNE LIMITE D'ÂGE

SITE: WWW.DANY-HEALTHY-COACHING.COM

TEL: +32 484 59 46 40

OÙ? SUR BRUXELLES ET ENVIRONS 7J/7 DE 7H00 À 21H00



dany healthy coaching
nutrition / personal trainer

Notre qualité de vie dépend énormément de notre BIEN-ETRE physique et mental, nous vivons de plus en plus longtemps, L'ACTIVITE PHYSIQUE est une des solutions à cette longévité.

Je vous propose des séances régulières et adaptées afin de garder un corps et un esprit sain et d'ainsi garder votre dépendance le plus longtemps que possible.

Mais aussi d'améliorer votre :
autonomie,
ralentissement du vieillissement des cellules,
votre équilibre,
souplesse et force
et d'ainsi réduire les risques du diabète, maladies cardio- vasculaires, dépression, fractures osseuses ou encore des troubles cognitifs.

Que diriez-vous si je vous proposais de passer à l'ACTION MAINTENANT..

Séance test offerte .. Vous avez tout à gagner



+32 484 59 46 40 - coachingdany@gmail.com - www.dany-healthy-coaching.com

Pour recevoir un bouquet et une rente indexée et non taxée, en occupant ou non votre immeuble :

Pensez au **VIAGER !**

L'expérience et la confiance en viager portent un nom :

Marie-Noël de MUNTER
vous renseigne sans frais.

Licenciée en droit,
experte en viager depuis plus de 20 ans
Agréée I.P.I. n°101 132

Du studio à la propriété de prestige,
nous vous offrons un service de qualité
rendu dans la discrétion et l'efficacité.

Avenue Léopold Wiener, 114
1170 - Bruxelles

02.672 30 26 | 0495.51 29 93

mn.demunter@immoviager.be
www.immoviager.be

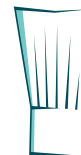

Thomas Le Clef
Traiteur

le traiteur près de chez vous qui vous propose...

Livraison offerte:

Dans les alentours de Wezembeek-Oppeem, Kraainem,
Woluwe, Stockel, Tervuren, Sterrebeek,...

Chaque jour:

un **potage frais**
un **plat froid** ou un **plat chaud** très facile à réchauffer
un **dessert**

Chaque WE:

un **plat festif** et un **dessert festif**
livrés le vendredi

Quand vous le souhaitez:

Une **offre personnalisée** pour vos événements familiaux,
amicaux et professionnels



Possibilité de tout mettre
dans un seul contenant
pour les personnes âgées

Four ou Micro-ondes

Pour commander: Par téléphone: 0485/91.10.80 ou 0488/81.83.79
Par mail: traiteur@thomasleclef.be | Sur le site: www.thomasleclef.be

UNE COHABITATION RÉUSSIE ENTRE TOUS LES USAGERS DU PARC DE WOLUWE

Les températures remontent et nombreux sont celles et ceux qui profitent du week-end pour prendre l'air dans notre magnifique parc de Woluwe. Joggeurs, cyclistes, promeneurs avec un chien, familles avec enfants, mouvements de jeunesse, etc. Tout ce petit monde doit pouvoir cohabiter dans le respect du lieu.

Ces derniers temps, certains incidents sont malheureusement à déplorer, généralement par un manque de connaissance des règles en vigueur. Les chiens peuvent par exemple être lâchés en liberté au niveau des deux vallons. En dehors de ceux-ci, ils doivent être tenus en laisse. Ces zones de liberté sont importantes, car si l'on connaît bien évidemment les bienfaits de leur présence à nos côtés, nos amis à quatre pattes ont aussi des besoins. Socialiser, se dépenser, jouer avec un congénère sont par exemple des activités essentielles à leur équilibre. Garantir des espaces bien définis pour chiens en liberté comme ces deux vallons au parc de Woluwe ou certaines zones de la forêt de Soignes est donc fondamental. Par ailleurs, chaque usager de notre parc doit évidemment pouvoir profiter de ce superbe espace vert en toute tranquillité. Il est donc tout aussi



fondamental de renforcer la signalétique des différentes zones et d'être attentif à ce que les règles y soient respectées.

La présence de l'ASBL d'éducation canine Family Dog Academy, qui dispense des cours tous les samedis matin, est à ce sujet très

importante. En effet, outre l'aspect positif sur le bien-être animal, les éducateurs canins sensibilisent également les maîtres au respect des règles dans les espaces verts bruxellois pour une meilleure cohabitation entre toutes et tous. Aujourd'hui, la présence de l'ASBL semble remise en question par Bruxelles-Environnement, malgré le soutien de la commune. J'interrogerai prochainement le ministre de l'Environnement au parlement bruxellois pour clarifier cette situation et demander le maintien de l'ASBL.

MAHSA AMINI, LA STATUE



Franc succès, le week-end du 18 mars dernier, pour les soirées de présentation du projet de création et d'installation de la statue Mahsa Amini dans notre commune. Initiée, avec l'aide de l'équipe du Collectif Laïcité Yallah, par Dominique Saels, membre de la section de DéFI

et Ava Basiri, activiste civique belgo-iranienne, cette soirée a permis de récolter une première partie des fonds nécessaires pour couvrir les frais en matériaux de la statue. Laurence, la sculptrice, fera, quant à elle, don de sa création qu'elle dédie à la cause de la liberté en Iran.

PLACE DUMON, UNE IDÉE À PARTAGER

Avec le retour des beaux jours, notre belle place Dumon nous offre aujourd'hui un espace de vie à exploiter. Dynamisons celui-ci pour stimuler la convivialité et encourager le commerce et l'horeca. **Pourquoi ne pas organiser un concours pour stimuler la créativité des Wolusanpétrusiens au sujet de l'occupation de notre belle place ?** Espace provisoire de jeux pour enfants, tables d'échecs, bibliothèque en plein air, concert d'un soir, pétanque ou encore quelques transats pour renommer le lieu «Stockel plage» durant la période estivale... Autant d'idées, pas nécessairement très coûteuses, qui pourraient apporter plus de convivialité !

DÉFI



Jonathan de Patoul

Chef de groupe DéFI au conseil communal. Député bruxellois. 0474.838849 jdepatoul@parlement.brussels

Les
TOUTOUS
à l'honneur



SAMEDI
15/04
14H > 18H



FRIANDISES
& CADEAUX



BAR
APÉRO



CORNER
PHOTO



BAR
PUPPUCCINO



stockelsquare.be

**THE BEST COPY CENTER
OF BRUSSELS**



SOLUTION

PROBLEM



NewPrint

- * COPIES COULEUR ET NOIR & BLANC DE QUALITÉ
 - * IMPRESSION DES PLANS
 - * SCANNE TOUT FORMAT !!!
 - * RELIURES SPIRALES & COLLAGES
 - * PLASTIFICATIONS TOUT FORMAT
 - * LIVRETS, COURS, MANUEL, TFE, PLIAGE & AGRAFAGES ETC ...
- DE TOUTS VOS DOCUMENTS !



INFO@NEWPRINT.BE

N'HÉSITEZ PAS... UNE SEULE ADRESSE

69A VAL DES SEIGNEURS
1150 BRUXELLES « STOCKEL »



02/772 91 33

RÉINSTALLER DES DISTRIBUTEURS DE BILLETS DANS LES QUARTIERS QUI EN SONT AUJOURD'HUI DÉPOURVUS

Notre attention a été récemment attirée par une demande de permis d'urbanisme visant à installer un distributeur de billets dans le quartier Sainte-Alix, avenue Van Crombrughe. Batopin, le consortium des plus grandes banques belges chargé d'un redéploiement, en était l'instigateur. Nous nourrissions beaucoup d'espoir d'y retrouver un point d'accès au cash pour les personnes fortement impactées. Nous pensons en particulier aux personnes âgées, personnes à mobilité réduite ou éloignées de la digitalisation.

Nous avons déjà interpellé plusieurs fois le Collège et déposé une motion votée à l'unanimité de notre conseil communal pour soutenir et accompagner une couverture équilibrée des ATM sur le territoire de notre commune. Nous y dénonçons la détérioration de la qualité de vie des habitants face à la disparition des agences, mais surtout des distributeurs, en particulier aux abords des noyaux commerciaux dans plusieurs quartiers de notre commune : la rue au Bois, Kelle, le Chant d'Oiseau ainsi que la place Sainte-Alix qui en manque cruellement depuis

fin 2019. Même s'il existe aujourd'hui l'obligation aussi pour les maraichers de disposer d'un terminal pour pouvoir payer par carte bancaire, il est évident que bon nombre de transactions ayant lieu dans le cadre du marché se font toujours en espèces. Batopin semble finalement avoir proposé un loyer en dessous du marché, la propriétaire de la maison devant accueillir le distributeur n'a donc pas trouvé d'accord avec le consortium et choisi de louer son espace à un commerce de rideaux.

Aujourd'hui, seuls 24 appareils (incluant distributeurs et appareils permettant de faire des transactions) couvrent encore notre territoire. À tous les niveaux de pouvoir, il est important de soutenir le redéploiement des distributeurs avec une cartographie claire des besoins, une vigilance aux opportunités d'installation possible, entre autres via Hub Brussels, une simplification de l'octroi de permis, des taxes régionales et communales non prohibitives et un accompagnement de leur installation dans nos quartiers.

CONTRE UN PROJET IMMOBILIER DÉMESURÉ AU 158 AVENUE PARMENTIER

On ne compte plus les allers et retours dans ce dossier entre le promoteur, la commune, la Région et le Conseil d'Etat, mais aussi les riverains, qui se sont investis avec ardeur pour défendre leur quartier, sa qualité de vie, son harmonie ainsi que la sécurité routière.

Nous avons interpellé le Collège au dernier conseil communal. La commune a, semble-t-il, ici travaillé main dans la main avec les habitants, obtenant des résultats plus que positifs auprès du conseil d'Etat. La sensibilité du Gouvernement bruxellois est par

contre bien différente.

En effet, le 21 février dernier, un avis de communication

de décision prise en matière d'urbanisme a été affiché au-devant de la maison avenue Parmentier, annonçant que la Région, outrepassant l'avis défavorable de la commune, avait délivré un permis d'urbanisme relatif à la construction d'un immeuble à appartements de 14 logements et 21 emplacements de parking. Cette décision peut être consultée au service de l'urbanisme de la commune. Un recours en annulation devrait être introduit devant le conseil d'Etat à l'encontre de la décision. Nous resterons unis avec les habitants pour se défendre des ukases de la Région (comme dans le dossier de l'Ambassade de Chine) imposant au forceps une surdensification dans un quartier qui souhaite préserver son cachet et sa douceur de vivre.



Alexia BERTRAND
Conseillère communale
0497/505.553



Anne-Charlotte d'Ursel
Conseillère communale
0477/259.828



Carla Dejonghe
Conseillère communale



Tanguy Verheyen
Conseiller communal
0475/335.746



Étienne DUJARDIN
Conseiller communal
dujardin.wsp@gmail.com



Laurent de Spirlet
Conseiller communal



Olivia CASTERMAN
Conseillère Communale



Muriel GODHAIRD
Conseillère Communale



Christine SALLÉ
Conseillère communale



Juliette SIAENS
Conseillère Communale



WILLEM DRAPS
Ancien Bourgmestre



VIAGERIM J.F. JACOBS

Le spécialiste du viager - Rente maximum indexée
Non taxée - Bouquet élevé
Brochure gratuite sur demande. Aucun frais

BUREAU BRUXELLES
Rue Solleveld, 2
1200 Bruxelles
02/762.35.17

BUREAU BRABANT WALLON
Chaussée de Tervuren, 155
1410 Waterloo
02/762.78.12

Artisan Garnisseur
Christophe De Nys



Rue David Van Bever 73 - 1150 Bruxelles
Tél : (02) 762 35 68 - Gsm : 0478 201 697
www.artisangarnisseur.be

EXPERTISE
ACHAT
VENTE

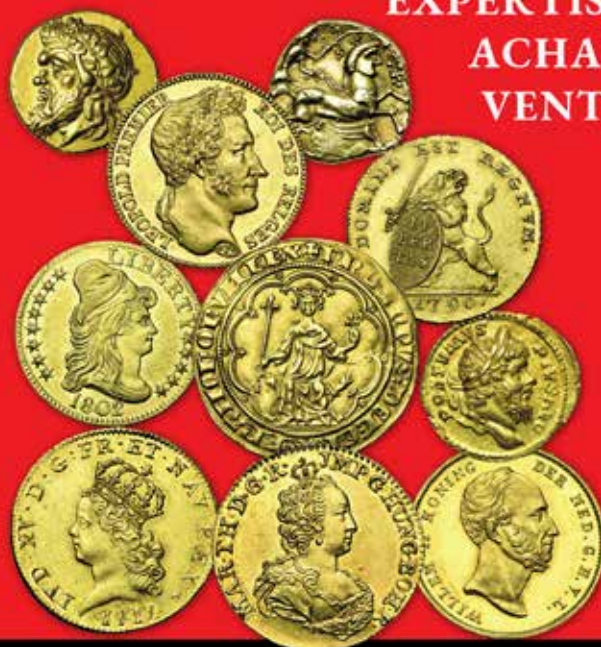

VENTES PUBLIQUES
MARS - JUIN
SEPTEMBRE - DÉCEMBRE

SUR RDV

AV. DE TERVUEREN, 65 **TÉL. 02-734.63.56**
1040 BRUXELLES **WWW.ELSEN.EU**

CÉCILE VAINSEL ET CARLOS CRESPO DEVIENNENT CO-PRÉSIDENTS DE LA SECTION PS DE WOLUWE-SAINT-PIERRE

Chers habitants de Woluwe-Saint-Pierre, j'ai le grand plaisir de vous annoncer que Carlos Crespo et moi-même avons été élus à une très large majorité pour présider ensemble la section PS de Woluwe-Saint-Pierre.

Parce que nous partageons la même envie de fédérer, de réunir, de rassembler autour de valeurs fortes comme la solidarité, l'ouverture aux autres, la transparence et le respect de chacun;

Parce que nous avons l'un et l'autre appris à connaître notre commune et à nous y investir quotidiennement pour servir au mieux l'ensemble de ses habitants;

Parce que nous refusons tous les deux l'injustice, l'inégalité de traitement et les discriminations;

Parce que nous rêvons d'un projet politique basé sur l'honnêteté, le courage et le respect de la parole donnée;

Parce que nous pensons que Woluwe-Saint-Pierre sera encore plus agréable à vivre si l'on veille à ne laisser personne au bord du chemin;

Parce que nous faisons de la participation citoyenne, du soutien aux plus fragiles, du bien-être animal, de la défense de l'environnement et du développement durable des priorités absolues;

Parce que nous sommes convaincus que le devoir du Collège est de représenter et de défendre les intérêts de l'ensemble des habitants de la commune;

Parce que nous pensons qu'une présidence mixte, portée par un homme et une femme, est un gage de dynamisme et de modernité.

Nous remercions infiniment notre Présidente sortante Dominique Devos pour son dévouement sans faille durant plus de huit ans à la tête de notre section.

Bienvenue à tous et beau début de printemps !



Cécile Vaincel

Conseillère communale PS
 0495 250 712 - cecile.vaincel@hotmail.com
 Permanences : tous les 1^{er} mercredis du mois à L'Apéritivo, Place des Maieurs, de 17H à 19H

NUMÉROS UTILES / NUTTIGE TELEFOONNUMERS

ADMINISTRATION COMMUNALE - WWW.WOLUWE1150.BE - GEMEENTEBESTUUR

Heures d'ouverture / Openingsuren

du lu au ve/van ma tot vr 8.30 > 13.00 - Me/Wo 14.00 > 16.00 - Je/Do 16.00 > 19.00

Urbanisme/stedenbouw - sur rendez-vous / Op afspraak

Numéro général - **02/773.05.11** - Algemeen nummer

Affaires sociales - **02/773.05.60** - Sociale zaken

Classes moyennes et Indépendants - **02/773.07.84** - Middenstand en Zelfstandigen

Cabinet du Bourgmestre - **02/773.05.34** - Kabinet van de Burgemeester

Carte riverain - **02/773.05.54** - Bewonerskaart

Culture - **02/435.59.92** - Cultuur - **02/773.07.64**.

Emploi - **02/773.07.42** - Tewerkstelling

Enseignement - **02/773.06.86** - Onderwijs

Environnement - **02/773.06.23** - Leefmilieu

Etat civil - **02/773.05.70** - Burgelijke stand

Jeunesse - **02/773.05.65** - Jeugd

Permis de conduire - passeports - casier judiciaire / Rijbewijs - Paspoorten - Strafblad

02/773.05.44 - **02/773.07.75** - **02/773.05.42**

Cartes d'identité : **02/773.05.43** - **02/773.05.46** - Identiteitskaarten

Étrangers : **02/773.05.47** - **02/773.05.31** - Vreemdelingen

Inscriptions/certificats : **02/773.05.41** - **02/773.06.62** - Inschrijvingen/Certificaten

Propreté publique - **02/773.06.12** - Netheid

Recette - **02/773.05.56/57** - Ontvanger

Seniors - **02/773 05 60** - Seniors

Stationnement / réservation d'emplacement - **02/773.07.80** - Parkeerbeleid

Travaux - **02/773.06.28** - Werken

STJ - **02/773.05.32** - ZIJ

Urbanisme - **02/773.06.36** - Stedenbouw

CENTRE CULTUREL ET DE CONGRÈS - CULTUUR EN CONGRESCENTRUM

Billetterie - **02/435.59.99** - Informatie & plaatsbespreking **02/773.05.92**.

Location de salle - **02/435.59.90** - Zaalreservatie

CPAS - **02/773.59.00** - OCMW

Habitations sociales - **02/435.23.50** - Sociale Woningen

Club Wolu Parc **02/773.07.88**.

Sportcity - **02/773.18.20** - Sportcity

Médiatrice de proximité - **0473/717.003** - Wijkbemiddeling

POLICE - ZONE MONTGOMERY - POLITIE - ZONE MONTGOMERY

dispatching central (24/24) - **02/788.53.43** - dispatching zone Montgomery (24/24)

Division de Woluwe-Saint-Pierre (24/24) - **02/788.93.01** - Afdeling Sint-Pieters-Woluwe (24/24)

Problème en voirie communale - Problemen betreffende het gemeentelijk wegennet
fixmystreet.brussels

travaux@woluwe1150.be / werken@woluwe1150.be

PARC À CONTAINERS

L'accès à la déchetterie se fait sur présentation de la carte d'identité.

Adresse : Val des Seigneurs, 146
(quartier de Stockel) 0800/ 98 181

Heures d'ouverture :

Mardi de 09.00 à 18.45

Mercredi de 09.00 à 18.45

Jeudi de 09.00 à 15.45

Vendredi de 09.00 à 15.45

Samedi de 09.00 à 15.45

Par courtoisie, veuillez vous présenter au minimum 15 minutes avant l'heure de fermeture.

CONTAINERPARK

Toegang tot het containerpark op vertoon van uw identiteitskaart.

Adres: Herendal 146 (Stokkel)
0800/ 98 181

Openingsuren:

Dinsdag van 09.00 tot 18.45

Woensdag van 09.00 tot 18.45

Donderdag van 09.00 tot 15.45

Vrijdag van 09.00 tot 15.45

Zaterdag van 09.00 tot 15.45

Gelieve ten minste 15 minuten voor het sluitingsuur toe te komen in het containerpark.

PANNE D'ÉCLAIRAGE

Vous pouvez signaler une panne d'éclairage dans l'espace public sur **www.fixmystreet.brussels** ou sur **www.sibelga.be**. Si la panne met en danger la sécurité publique, contactez le **02/274.40.66** (24h/24 et 7j/7).

VERLICHTING DEFECT

U kunt een defect in de verlichting in de openbare ruimte melden op **www.fixmystreet.brussels** of op **www.sibelga.be**. Als het defect de openbare veiligheid in gevaar brengt, neem dan contact op met **02/274.40.66** (24 uur per dag, 7 dagen per week).

SERENGETI®

**CHASE
THE LIGHT***



SERENGETI

Probablement les
meilleurs verres solaires

OFFICIAL DEALER

**MICHILS
OPTICIENS**

SINCE 1955

114 Rue de l'Eglise
1150 stockel
Tél 02 772 70 75
info@michilsopticiens.be



RENTMEESTERS

UN PRODUIT DE QUALITÉ N'EST PAS FORCÉMENT CHER.
DEMANDEZ VOTRE DEVIS.

02 772 66 77

MOTEUR OFFERT SUR CERTAINES TENTES SOLAIRES JUSQU'AU 30/4
-10% SUR CERTAINS MODÈLES DE PERGOLAS JUSQU'AU 30/4

LUC@RENTMEESTERS.BE - WWW.VOLET.BE
RUE AU BOIS 135 BOSSTRAAT 1150 BRUXELLES



VOLETS / TENTES SOLAIRES / OUTDOOR LIVING / STORES / ELECTRIFICATION DE VOLETS / SCREEN / MOUSTIQUAIRES / PORTES DE GARAGE
ROLLUIKEN / ZONNETENTEN / OUTDOOR LIVING / STORES / ELEKTRIFICATIE VAN ROLLUIKEN / SCREEN / MOUSTIQUAIRES / GARAGEPOORTEN



mais aussi

STORES INTÉRIEURS



VÉNITIEN ALU



VÉNITIEN BOIS



CALIFORNIEN



ROULEAU



PLISSÉ DUETTE



SILHOUETTE



TWIST



STORES TEXTILE