

WOLUMAG 1150

WWW.WOLUMAG.INFO

MARS / MAART 2021

MENSUEL DE WOLUWE-SAINT-PIERRE | INFOBLAD VAN SINT-PIETERS-WOLUWE



**COVID-19 : LES DERNIÈRES INFOS
SUR LA VACCINATION/DE MEEST
RECENTE INFORMATIE (P12-19)**



**UN NOUVEAU GUICHET ÉLECTRO-
NIQUE/EEN NIEUW ELEKTRONISCH
LOKET OP ONZE WEBSITE (P24-25)**



**POLICE : UN PLAN CAMÉRAS
EN 2021/POLITIE : EEN
CAMERAPLAN IN 2021 (P20)**



DOSSIER DU MOIS/DOSSIER VAN DE MAAND

**PRINTEMPS DE L'EMPLOI/
JOBLENTE 2021**

NOS BIENS
EN VENTE

Sorimo

VENTE LOCATION PROJETS NEUFS ESTIMATION GESTION



Auderghem

Ref: 4280087

A proximité de la Forêt de Soignes, maison unifamiliale à remettre au goût du jour de +/- 200 m², 4 chambres. PEB G (545 kWh/m²/an -CO₂ : 109kg/m²/an) Bien en avant-première: https://www.youtube.com/watch?v=x0J_6LL9g78



Auderghem

Ref: 4280014

Entre le Chant d'Oiseau et Saint Julien, belle maison 3 façades. Salon avec feu ouvert accès terrasse, salle de bains avec douche et toilettes. Aux étages 5 chambres et un grenier de rangement. La maison dispose d'un agréable jardin. PEB G



Woluwe-Saint-Pierre

Ref: 4278447

Agréable appartement de +/- 85m², au 3^{ème} étage d'un petit immeuble sans ascenseur, idéalement situé dans le quartier du Chant d'Oiseau. 2 chambres, 1 salle de bains, cuisine entièrement équipée, 1 cave, local vélos Garage box obligatoire. PEB G



Auderghem

Ref: 4276584

Quartier St Julien, petit immeuble (avec ascenseur) très lumineux penthouse de +/- 115 m² Hall, séjour de +/- 45m², cuisine super équipée, terrasse 100m² 2 chambres, salle de bain + salle de douche, cave. Possibilité d'acquérir un box de parking PEB : F



Woluwe-Saint-Pierre

Ref: 4276315

Situé à proximité de l'avenue Parmentier et du Parc de la Woluwe, magnifique appartement de +/- 165 m² habitables se composant d'un hall d'entrée avec WC et lave-mains, beau séjour de +/- 50 m², terrasse de +/- 6 m², cuisine super équipée, débarras, 3 chambres de +/- 24, 16 et 14 m². PEB E+



Woluwe-Saint-Pierre

Ref: 4274165

Trois Couleurs, étangs Mellaerts et Forêt de Soignes : spacieuse villa érigée dans le style classique sur une parcelle de terrain de 5 ares 12. Lumineuse, elle propose de vastes espaces de réception, une cuisine, un bureau, 5 chambres à coucher, 2 salles d'eau, garage et caves. La villa dispose d'un agréable jardin arboré. PEB : E-

SOMMAIRE | INHOUDSTAFEL | TABLE OF CONTENT |

Mars / Maart 2021

PRINTEMPS DE L'EMPLOI



EDITO / WOORD VAN DE BURGEMEESTER 4-5

DOSSIER DU MOIS / DOSSIER VAN DE MAAND 6-11

INFOS COVID-19 / COVID-19 INFO 12-19

INFOS UTILES / NUTTIGE INFO 20-27

TRAVAUX / WERKEN 29

NOUVEAUX COMMERÇANTS 29-30

SPORT 32

COMMUNE DURABLE / DUURZAME GEMEENTE 34-35

L'INVITÉ DU MOIS / GAST VAN DE MAAND 36

CULTURE / CULTUUR 39-43

LA VIE COMMUNALE EN IMAGES / HET LEVEN IN DE GEMEENTE IN FOTO'S 44-45

LES ECHEVINS / DE SCHEPENEN 46-57

CPAS / OCMW 59

CONSEIL COMMUNAL / GEMEENTERAAD 60-63

LES GROUPES POLITIQUES / POLITIEKE FRACTIES 65-73

NUMEROS UTILES / NUTTIGE TELEFOONNUMERS 74



Retrouvez-nous aussi sur woluwe1150.be et [facebook.com/woluwe1150](https://www.facebook.com/woluwe1150)
 Volg ons op woluwe1150.be en [facebook.com/woluwe1150](https://www.facebook.com/woluwe1150)

Magazine d'information locale de Woluwe-Saint-Pierre édité à 22.000 exemplaires par l'asbl Wolugraphic, distribué gratuitement dans toutes les boîtes aux lettres de Woluwe-Saint-Pierre.

Informatief magazine van de gemeente Sint-Pieters-Woluwe, uitgegeven op 22.000 exemplaren door de vzw Wolugraphic en gratis verdeeld in alle brievenbussen van Sint-Pieters-Woluwe.

Wolumag respecte la charte rédactionnelle cosignée par tous les élus de la commune. Elle peut être consultée sur le site www.wolumag.info. Les articles signés n'engagent la responsabilité que de leurs auteurs.

Wolumag respecteert het redactioneel charter dat door alle verkozenen van de gemeente ondertekend werd. Het charter kan geraadpleegd worden op de website www.wolumag.info. De verantwoordelijkheid voor de ondertekende bijdragen berust bij de auteur(s).

Editeur responsable / Verantwoordelijke uitgever : Benoît Cerexhe
 Administrateur-délégué / Afgevaardigde bestuurder : Antoine Bertrand

Adresse / address

Avenue Charles Thielemanslaan 93 - 1150 Bruxelles / Brussel
 TVA/BTW Wolugraphic: 424 772 304

Rédaction / redactie : Gaëlle Daneels - 02/773.07.47
 gdaneels@woluwe1150.be

Publicité / Advertenties : Worldwidecom - P. Molitor
 GSM : 0475/306.439

Email: pub@wolumag.info

Composition & Mise en page : Sandrine van Ysendyck
 10heuresdix@gmail.com / gsm : 0474/ 59 60 56

Photos / foto's : Patrick Rahier
 prahier@woluwe1150.be / gsm : 0478/ 608 308
 Ne paraît pas en janvier et en août.

Verschijnt niet in januari en augustus.



Imprimé à l'encre végétale sur papier recyclé à 60%
 Gedrukt met plantaardige inkt, op voor 60% gerecycleerd papier

MAINTAINING TAXATION AND CONTROLLING EXPENDITURE IN TIMES OF HEALTH CRISIS

The COVID-19 health crisis spares no one. For most of us, it is generating declining revenues and unexpected expenses. The municipal administration is no exception. In spite of this, we will not tamper with the three financial pillars, as the majority have pledged to do. In 2021, taxation (PIT and PT) will remain unchanged, spending and debt will be under control.

With personal income tax (PIT) maintained at 6% and property tax (PT) unchanged at an additional 2,200 centimes - unchanged taxation since 2013 - **Woluwe-Saint-Pierre remains largely in 2nd place among the least taxed municipalities in the Brussels Region.** By way of comparison: Watermael-Boitsfort (PIT: 7.5% & PT: 2,800 a.c.), Woluwe-Saint-Lambert (PIT: 5.7% & PT: 2,700 a.c.) and Uccle (PIT: 5.7% & PT: 2,940 a.c.) have higher overall taxes. Only Auderghem (PIT: 6% & PT: 1,990 a.c.) has lower taxes.

By keeping the taxes unchanged, we are sending a double message: **we respect our commitment not to increase taxation during this term of office and we refuse to let the financial consequences of the pandemic weigh on our inhabitants.** Too many households are struggling to make ends meet. Our role and duty is to support them to the best of our ability.

Since the COVID-19 crisis has led to unforeseen additional expenses for both the administration and the public welfare centre (CPAS) - masks, hygiene products, increased integration income (RIS), interim staff as a result of the many people affected by COVID-19, etc. - **while reducing the income** - sports subscriptions, cultural subscriptions, unoccupied rooms at the King Baudouin Residence following the pandemic, parking, etc. - **the 2021 budget provides for expenditure control.** In order to do this, we will, among other things, proceed with the scanning of municipal staff in order to limit replacements in the event of departures and work on adapting our General Policy Statement. A collegial arbitration will make it possible to identify the essential and indispensable projects that we will carry out between now and 2024. For example: **we will ensure that the budget for personnel and equipment in the police zone continues to be indexed, that the public welfare centre (CPAS) budget remains sufficient and that our "convivial municipality in transition" receive the necessary funding.**

The extraordinary budget 2021 will see the continuation of the **maintenance and redevelopment of our neighbourhoods**, as well as the **modernisation of our communal infrastructures** in order to make them less energy consuming and therefore less costly. Among the most important works to come: the overhaul of the upper part of the Drève de Nivelles, the development of the Smartcity, the replacement of the boiler room and the roof of the Magasin communal, the upgrading of the electricity network of our schools and day-care centres, the installation of photovoltaic panels at Les Libellules, the replacement of the tennis bubble at Sportcity, etc.

Finally, with regard to municipal debt, a recent Belfius study shows very clearly that **our municipality has a very low debt ratio.** In 2019, the burden of our debt represented 458 euros per inhabitant against a regional average of 1,217 euros per inhabitant.

You will find details of the 2021 municipal budget in your April Wolumag.

Dominique HARMEL
Alderman for Finance and Budget



Benoit CEREXHE
Mayor of Woluwe-Saint-Pierre

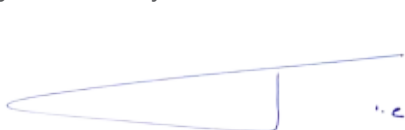

BEHOUD VAN DE BELASTINGEN EN UITGAVENBEHEERSING IN TIJDEN VAN GEZONDHEIDSCRISIS

De COVID-19-crisis spaart niemand. Voor de meesten van ons betekent ze ook dalende inkomsten en onverwachte uitgaven. Ook het gemeentebestuur wordt met deze realiteit geconfronteerd. Desondanks zullen wij niet raken aan de drie financiële pijlers, zoals de meerderheid dit heeft toegezegd. In 2021 zullen de belastingen (PB en OV) ongewijzigd blijven, zullen de uitgaven en de schuld onder controle zijn.

Met een personenbelasting (PB) die op 6% wordt gehandhaafd en een onveranderde onroerende voorheffing (OV) van 2.200 opcentiemen - onveranderd sinds 2013 - **blijft Sint-Pieters-Woluwe ruimschoots op de 2e plaats staan van de minst belaste gemeenten in het Brussels Gewest.** Ter vergelijking: Watermaal-Bosvoorde (PB: 7,5% & OV: 2.800 opct.), Sint-Lambrechts-Woluwe (PB: 5,7% & OV: 2.700 opct.) en Ukkel (PB: 5,7% & OV: 2.940 opct.) hebben een hoger totaal belastingtarief. Alleen Oudergem (PB: 6% & OV: 1.990 opct.) blijft voordeliger.

Door de belastingen ongewijzigd te laten, geven wij een dubbel signaal: **wij houden ons aan onze belofte om de belastingen tijdens deze ambtstermijn niet te verhogen en wij weigeren de financiële gevolgen van de pandemie op de inwoners te laten wegen.** Te veel huishoudens hebben moeite om de eindjes aan elkaar te knopen. Onze rol en plicht is hen zo goed mogelijk te steunen.

Aangezien de COVID-19-crisis onvoorziene extra uitgaven betekende voor zowel de administratie als het OCMW - mondmaskers, hygiëneproducten, verhoogd leefloon, tijdelijk personeel vanwege het grote aantal mensen dat door COVID-19 is getroffen, enz. - **en tegelijkertijd de inkomsten vermindere**n - sportbijdragen, culturele abonnementen, onbezette kamers in de Koning Boudewijnresidentie na de pandemie, parkeren, enz. - **voorziet de begroting voor 2021 in uitgavenbeheersing.** Daartoe zullen wij onder meer het gemeentepersoneel doorlichten om vervanging bij vertrek te beperken en werken aan de aanpassing van onze algemene beleidsverklaring. Een collegiale arbitrage zal de essentiële en onontbeerlijke projecten vaststellen die wij tussen nu en 2024 zullen uitvoeren. Bij wijze van voorbeeld: **wij zullen erop toezien dat het budget voor personeel en uitrusting in de politiezone geïndexeerd blijft, dat de dotatie van het OCMW toereikend blijft en dat onze projecten "gezellige gemeente in transitie" de nodige financiering krijgen.**

In het kader van de buitengewone begroting 2021 zullen het **onderhoud en de herinrichting van onze wijken** worden voortgezet en zal **onze gemeenschappelijke infrastructuur worden gemoderniseerd**, zodat deze minder energie verbruikt en dus minder kost. Enkele opkomende belangrijke werken: de renovatie van het bovenste deel van de Nijvelsedreef, de ontwikkeling van de Smartcity, de vervanging van de verwarmingsketel en het dak van de gemeentelijke winkel, de modernisering van het elektriciteitsnet van onze scholen en kinderdagverblijven, de installatie van fotovoltaïsche panelen in Les Libellules, de vervanging van de tennishal in Sportcity, enz.

Wat ten slotte de gemeentelijke schuld betreft, blijkt uit een recente studie van Belfius zeer duidelijk dat **onze gemeente een zeer laag schuldratio heeft.** In 2019 vertegenwoordigt de last van onze schuld 458 euro per inwoner tegenover een regionaal gemiddelde van 1217 euro per inwoner.

Details over de gemeentebegroting 2021 vindt u in uw Wolumag van april.

Dominique HARMEL
Schepen van Financiën en Begroting



Benoit CEREXHE
Burgemeester van
Sint-Pieters-Woluwe



MAINTIEN DE LA FISCALITÉ ET MAÎTRISE DES DÉPENSES EN TEMPS DE CRISE SANITAIRE

La crise sanitaire du COVID-19 n'épargne personne. Elle engendre, pour la plupart d'entre nous, des recettes à la baisse et des dépenses inattendues. L'administration communale fait également face à cette réalité. Malgré cela, nous ne toucherons pas aux trois piliers financiers, tel que la majorité s'y est engagée. En 2021, la fiscalité (IPP et PRI) reste inchangée, les dépenses maîtrisées et l'endettement contrôlé.



Avec un impôt des personnes physiques (IPP) maintenu à 6% et un précompte immobilier (PRI) inchangé à 2.200 centimes additionnels - fiscalité identique depuis 2013-, Woluwe-Saint-Pierre reste largement à la **2^{ème} place des communes les moins taxées de la Région bruxelloise**. À titre comparatif : Watermael-Boitsfort (IPP : 7,5% & PRI : 2.800 c.a.), Woluwe-Saint-Lambert (IPP : 5,7% & PRI : 2.700 c.a.) ou encore Uccle (IPP : 5,7% & PRI : 2.940 c.a.) ont une taxation nettement plus importante au total. Seule Auderghem (IPP : 6% & PRI : 1.990 c.a.) reste plus avantageuse.

En maintenant les taxes inchangées, nous envoyons un double message : **nous respectons notre engagement de ne pas augmenter la fiscalité au cours de cette mandature et nous refusons que les conséquences financières de la pandémie pèsent sur les habitants**. De trop nombreux ménages connaissent d'énormes difficultés à joindre les deux bouts. Notre rôle et notre devoir sont de les soutenir au maximum de nos possibilités.

Puisque la crise COVID-19 a engendré des dépenses supplémentaires imprévues tant au niveau de l'administration que du CPAS - masques, produits d'hygiène, revenus d'intégration en augmentation (RIS), personnel intérimaire suite aux nombreuses personnes touchées par le COVID-19, etc. - **tout en diminuant les recettes** - chambres inoccupées à la Résidence Roi Baudouin suite à la pandémie, stationnement, cotisations sportives, abonnements culturels, etc. - **le budget 2021 prévoit un contrôle des dépenses**. Pour ce faire nous avons, entre autres, procédé au scanning du personnel communal pour limiter les remplacements en cas de départ et travaillé à l'adaptation de notre Déclaration de Politique Générale. Un arbitrage collégial qui permettra de dégager les projets essentiels et indispensables que nous réa-

liserons d'ici 2024. À titre d'exemples : **nous veillerons à ce que le budget de la zone de police continue à être indexé, que la dotation du CPAS reste suffisante et que nos projets «commune conviviale en transition» bénéficient des financements nécessaires**. Le budget extraordinaire 2021 verra se poursuivre **l'entretien et le réaménagement de nos quartiers ainsi que la modernisation de nos infrastructures** communales afin de les rendre moins énergivores et donc moins coûteuses. Parmi les travaux les plus importants à venir : la refonte de la partie supérieure de la Drève de Nivelles, le développement de la Smartcity, le remplacement de la chaufferie et de la toiture du Magasin communal, la poursuite du remplacement des sanitaires dans nos écoles, l'installation de panneaux photovoltaïques aux Libellules, le remplacement de la bulle de tennis à Sportcity, etc.

Enfin en ce qui concerne la dette communale, une récente étude Belfius démontre très clairement que **notre commune a un taux d'endettement très faible**. En 2019, la charge de notre dette représente 458 euros par habitant contre une moyenne régionale de 1.217 euros par habitant. La gestion en bon père de famille reste et restera notre leitmotiv.

Vous retrouverez le budget communal 2021 en détails dans votre WoluMag du mois d'avril.

Dominique HARMEL
Echevin des Finances
et du budget

Benoît CEREXHE
Bourgmestre de
Woluwe-Saint-Pierre

PRINTEMPS DE L'EMPLOI 2021



Le service Emploi de Woluwe-Saint-Pierre a le plaisir de vous inviter au «Printemps de l'Emploi 2021», organisé en partenariat avec les communes de Woluwe-Saint-Lambert, Auderghem, et Watermael-Boitsfort. Durant les mois de mars et d'avril, de nombreuses activités sont organisées dans ces 4 communes en faveur des chercheurs d'emploi. Même si le Job Day ne pourra pas avoir lieu, nos équipes de Woluwe-Saint-Pierre se sont adaptées pour proposer des ateliers à distance ou des rendez-vous individuels. En cette période de crise sanitaire mais aussi économique, il était primordial pour nos quatre communes de pouvoir organiser cet événement de soutien à la recherche d'emploi. Découvrez dans ce dossier le programme des activités à Woluwe-Saint-Pierre.

«MIEUX REBONDIR GRÂCE AUX TECHNIQUES THÉÂTRALES» (atelier en visioconférence)

Rebondir plutôt que subir, lorsque nous sommes confrontés à des événements imprévus et déstabilisants dans notre vie professionnelle ou lors d'un entretien d'embauche.

Un atelier qui vous propose, à travers des exercices issus du théâtre, de (re)découvrir les grandes lois pour vous permettre de traverser sereinement cette période difficile :

- Changer votre regard sur le statut de chercheur d'emploi, pouvoir se voir en héros dans cette aventure que la vie vous propose...
- Vous concentrer sur ce que vous pouvez activer aujourd'hui plutôt que de vous focaliser sur le but. Un pas à la fois consciemment. À chaque jour suffit sa peine...
- Apprendre l'automesure plutôt que le jugement qui tue tous les élans. Ce sont vos «échecs» (vos expériences) qui vous amènent à la réussite.
- Rester attentif à votre bien-être : aucune raison de vous punir, la situation est déjà assez difficile comme ça.
- Trouver ce qui vous apaise face à un éventuel sentiment d'impuissance et de peur.

Conditions et matériel requis :

- Être seul(e) et au calme chez vous
- Vous habiller comme pour un rendez-vous important mais dans une tenue souple
- Avoir de quoi noter



Vendredi 5 ou vendredi 26 mars
de 9h à 17h.

Inscription obligatoire :

www.printempsdelemploi.be

BIEN DÉBUTER SUR LINKEDIN **(atelier en visioconférence)**

LinkedIn est le réseau social de votre image professionnelle sur le web ! Venez découvrir ses outils et leurs enjeux pour les exploiter pleinement et efficacement dans votre recherche d'emploi.

Une recherche d'emploi aujourd'hui passe par Internet et, de plus en plus, par les réseaux sociaux. Qu'en est-il de votre présence sur le web ? Souhaitez-vous vous y présenter sous votre meilleur profil ? Elargir votre réseau professionnel ? LinkedIn, le réseau social professionnel par excellence, est aujourd'hui un outil incontournable pour rechercher des contacts professionnels et par conséquent pour trouver un travail.

Cette formation en ligne s'adresse aux personnes qui savent utiliser Internet. Il vous est demandé de créer votre compte LinkedIn et d'y ajouter une photo avant de participer à l'atelier.



Lundi 15 mars de 9h à 12h ou de 13h à 16h.

Inscription obligatoire : www.printempsdelemploi.be



LINKEDIN NIVEAU AVANCÉ (atelier en visioconférence)

Vous utilisez activement LinkedIn pour votre recherche d'emploi mais vous souhaitez davantage maîtriser cet outil !

Une recherche d'emploi passe par les réseaux sociaux. LinkedIn, le réseau social professionnel par excellence, est un outil incontournable pour rechercher des contacts professionnels et par conséquent pour trouver un travail.

Si vous utilisez déjà activement LinkedIn pour votre recherche d'emploi mais que vous souhaitez approfondir la connaissance de cet outil, cet atelier est fait pour vous !

Lundi 22 mars de 9h à 12h ou de 13h à 16h.

Inscription obligatoire : www.printempsdelemploi.be



COACHING À L'IMAGE (rendez-vous individuel)

Ayez le bon look selon votre personnalité, le type d'emploi visé et le secteur d'activité.

Au cours de ce rendez-vous individuel avec un coach, les points suivants seront abordés :

- Coaching et mise en valeur en vue d'un entretien d'embauche
- Etude colorimétrique
- Etude morphologique du visage et de la silhouette avec conseils coiffure, accessoires et vêtements.

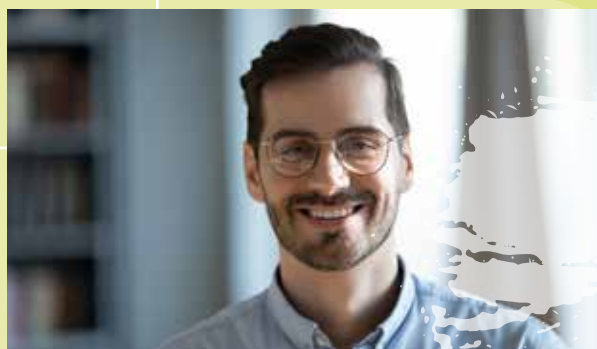

Mardi 30 mars ou mercredi 31 mars
Rendez-vous individuel d'1h30 à convenir un de ces 2 jours.

Maison de l'Emploi, avenue Charles Thielemans 93 (rez-de-chaussée de la maison communale).
Inscription obligatoire : 02/773.07.35
secretariat.rae@woluwe1150.be

BILAN DE COMPÉTENCES : **se réinventer professionnellement (rendez-vous individuels)**

- Décider de consacrer du temps et de l'énergie pour se réinventer professionnellement.
- Prendre le temps de faire le point sur votre parcours
- Prendre le temps de (re)découvrir vos talents, vos valeurs, vos compétences mais aussi vos croyances limitantes, vos blocages, etc.

Rendez-vous individuels à convenir.

Maison de l'Emploi, avenue Charles Thielemans 93
(rez-de-chaussée de la maison communale).

Inscription obligatoire : www.printempsdelemploi.be

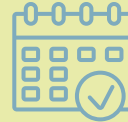

GESTION DU STRESS (atelier)

Une trousse de secours pour la gestion du stress.

- Se repositionner sur le marché de l'emploi génère du stress pour vous ?
 - Vous souhaitez vous initier à quelques notions en gestion du stress ?
- Cet atelier est fait pour vous.

Conditions d'inscription :

- Habiter Bruxelles
- Demandeur d'emploi inoccupé auprès d'Actiris



Mardi 27 avril de 9h à 16h

Maison de l'Emploi, avenue Charles Thielemans 93 (rez-de-chaussée de la maison communale).

Inscription obligatoire : 02/773.07.35
secretariat.rae@woluwe1150.be

PROJET DE FEMME (atelier)

Après une interruption de plusieurs années, vous souhaitez reprendre une activité professionnelle ? Cet atelier s'adresse aux femmes qui n'ont droit ni au chômage ni au CPAS.

Dates de l'atelier (présence obligatoire à toutes les dates !) :

- Lundi 19, mardi 20 et jeudi 22 avril de 9h à 15h
- Lundi 26, mardi 27 avril, lundi 3, mardi 4, lundi 10 et mardi 11 mai de 9h à 12h

Cet atelier vous propose :

- Des rencontres en groupe avec d'autres femmes poursuivant le même objectif;
- Un travail de réflexion en profondeur sur votre envie de changement et ses implications concrètes;
- La maîtrise des outils de recherche d'emploi : cv's, lettres, réseaux sociaux, etc.
- Un accompagnement individuel et personnalisé.

Notre objectif est de vous permettre d'établir votre bilan personnel et professionnel, de clarifier vos objectifs, et de vous donner les moyens de les réaliser. Nous vous transmettrons notre savoir-faire en matière de recherche d'emploi et nous vous accompagnerons dans la réalisation de votre nouveau projet professionnel.

Maison de l'Emploi, avenue Charles Thielemans 93
(rez-de-chaussée de la maison communale).

Inscription obligatoire : www.printempsdelemploi.be

«RÊVE TON JOB !» : Bilan de compétences (rendez-vous individuels)

Prendre le temps de faire son bilan de compétences pour déterminer un projet concret.

Normalement, cet atelier s'organise sur 4 jours et en groupe. Vu les conditions sanitaires actuelles, il se fera par rendez-vous individuels qui auront pour but de :

- Décortiquer votre itinéraire personnel et professionnel
- Mieux vous connaître et mieux connaître vos intérêts professionnels
- Identifier vos compétences
- Hiérarchiser vos valeurs professionnelles et vos besoins
- Mieux connaître le marché de l'emploi : les métiers et les possibilités réalistes qui s'offrent à vous.

Conditions d'inscription :

- Habiter Bruxelles
- Demandeur d'emploi inoccupé auprès d'Actiris

Rendez-vous individuel à convenir.

Maison de l'Emploi, avenue Charles Thielemans 93 (rez-de-chaussée de la maison communale).

Inscription obligatoire : 02/773 07 35
secretariat.rae@woluwe1150.be

JOBLENTE 2021



De Dienst Werkgelegenheid van Sint-Pieters-Woluwe nodigt u graag uit voor de “Joblente 2021”, georganiseerd in samenwerking met de gemeenten Sint-Lambrechts-Woluwe, Oudergem en Watermaal-Bosvoorde. Tijdens de maanden maart en april vinden in deze 4 gemeenten talrijke activiteiten voor werkzoekenden plaats. Ook al kan de eigenlijke Job Day niet doorgaan, toch hebben onze teams in Sint-Pieters-Woluwe zich aangepast om workshops op afstand of individuele afspraken aan te bieden. In deze gezondheidscrisis, maar ook economische crisis, was het voor onze vier gemeenten van essentieel belang dit evenement te kunnen organiseren om werkzoekenden te ondersteunen. In dit dossier ontdekt u het activiteitenprogramma in Sint-Pieters-Woluwe.

“BETER DOORSTARTEN DANKZIJ THEATER-TECHNIEKEN” (workshop in videoconferentie)

Doorstarten in plaats van ondergaan, wanneer we geconfronteerd worden met onverwachte en destabiliserende gebeurtenissen in ons beroepsleven of tijdens een sollicitatiegesprek.

Een workshop waarmee u, via theateroefeningen, de grote richtlijnen (her)ontdekt die u in staat stellen om deze moeilijke periode met de nodige rust door te komen:

- Verander uw kijk op uw status van werkzoekende, uzelf als held kunnen zien in dit avontuur dat het leven u biedt.
- Concentreer u op wat u vandaag kunt bereiken in plaats van u te richten op een doel. Stap voor stap, bewust. Elke dag is een nieuwe uitdaging.
- Investeer in zelfmeting in plaats van zelfbeoordeling die elke aanloop doodt. Het zijn uw “mislukkingen” (uw ervaringen) die u naar succes leiden.
- Blijf aandachtig voor uw welzijn: er is geen reden om uzelf te straffen, de situatie is al moeilijk genoeg.
- Zoek wat u rust biedt bij een mogelijk gevoel van machteloosheid en angst.



Voorwaarden en materiaalvereisten:

- Rustig alleen thuis zitten;
- Gekleed zijn zoals voor een belangrijke afspraak, maar in een soepele outfit;
- Iets hebben om op te schrijven.

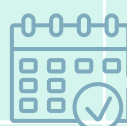

Vrijdag 5 of vrijdag 26 maart van 9u tot 17u.
 Inschrijving verplicht: www.primtempsemploi.be/welcomen

AAN DE SLAG OP LINKEDIN (workshop in videoconferentie)

LinkedIn is het sociale netwerk voor uw professionele imago op het web! Ontdek de instrumenten en hun toepassingen om ze volledig en effectief te benutten in uw zoektocht naar werk.

Een baan zoeken gebeurt tegenwoordig via internet en, in toenemende mate, via de sociale netwerken. Hoe zit het met uw aanwezigheid op het web? Wil u uzelf op uw best voorstellen? Uw professioneel netwerk uitbreiden? LinkedIn, het professionele sociale netwerk bij uitstek, is tegenwoordig een onmisbaar instrument om professionele contacten te zoeken en bijgevolg een baan te vinden.

Deze online cursus is bedoeld voor mensen die weten hoe ze het internet moeten gebruiken. U wordt gevraagd om een LinkedIn account met foto aan te maken vooraleer u de workshop bijwoont.



Maandag 15 maart van 9u tot 12u of van 13u tot 16u.
Inschrijving verplicht: www.printempsdelemploi.be/welcomenl



LINKEDIN VOOR GEVORDERDEN (workshop in videoconferentie)

U gebruikt LinkedIn actief voor uw zoektocht naar een job, maar u wenst meer controle over deze tool!

Een baan zoeken gaat via sociale netwerken. LinkedIn, het professionele sociale netwerk bij uitstek, is een onmisbaar instrument om professionele contacten te zoeken en dus om een baan te vinden.

Als u LinkedIn al actief gebruikt in uw zoektocht naar een job, maar u er meer over wilt leren, dan is deze workshop iets voor u!

Maandag 22 maart van 9u tot 12u of 13u tot 16u.
Inschrijving verplicht: www.printempsdelemploi.be/welcomenl



IMAGO COACHING (individuele afspraak)

Zorg voor de juiste uitstraling voor uw persoonlijkheid, het soort beoogde baan en de branche.

Tijdens deze individuele afspraak met een coach worden de volgende punten besproken:

- Coaching en uw troeven inzetten voor een sollicitatiegesprek
- Colorimetrisch onderzoek
- Morfologische studie van het gezicht en het silhouet met advies over kapsel, accessoires en kleding



Dinsdag 30 maart of woensdag 31 maart
Individuele afspraak van 1u30 af te spreken tijdens een van deze 2 dagen.
Jobhuis, Charles Thielemanslaan 93 (gelijkvloers van het gemeentehuis).
Inschrijven verplicht: 02/773.07.35
secretariat.rae@woluwe1150.be

DE BALANS OPMAKEN VAN UW VAARDIGHEDEN: zich professioneel heruitvinden (individuele afspraken)

- De nodige tijd en energie besteden om zich professioneel opnieuw uit te vinden.
- De tijd nemen om de balans op te maken van uw loopbaan.
- De tijd nemen om uw talenten, waarden, vaardigheden, maar ook uw beperkende overtuigingen en blokkering, enz. te (her)ontdekken.

Op individuele afspraak

Jobhuis, Charles Thielemanslaan 93
(gelijkvloers van het gemeentehuis).

Inschrijven verplicht: www.printempsdelemploi.be/welcomenl



STRESSBEHEER (workshop)

Eerste hulp-kit in geval van stress.

- Krijgt u stress van de herpositionering op de arbeidsmarkt?
- Wenst u enkele stressmanagementconcepten aan te leren?

Deze workshop is iets voor u.

Voorwaarden voor inschrijving:

- In Brussel wonen
- Niet-werkende werkzoekende zijn bij Actiris



Dinsdag 27 april van 9u tot 16u
Jobhuis, Charles Thielemanslaan 93
(gelijkvloers van het gemeentehuis).

Inschrijven verplicht: 02/773.07.35
secretariat.rae@woluwe1150.be



VROUWENPROJECT (workshop)

Wilt u na een onderbreking van enkele jaren opnieuw aan het werk? Deze workshop is bedoeld voor vrouwen die noch recht hebben op een werkloosheidsuitkering noch op OCMW-bijstand.

Data van de workshop (aanwezigheid verplicht voor alle data!):

- Maandag 19, dinsdag 20 en donderdag 22 april van 9u tot 15u
- Maandag 26, dinsdag 27 april, maandag 3, dinsdag 4, maandag 10 en dinsdag 11 mei van 9u tot 12u

Deze workshop biedt:

- groepsbijeenkomsten met andere vrouwen met hetzelfde doel;
- een diepgaande reflectie over uw verlangen naar verandering en de concrete implicaties;
- beheersing van tools voor het zoeken naar werk: cv, brieven, sociale netwerken, enz.;
- individuele en persoonlijke begeleiding.

De workshop is bedoeld om u de kans te bieden een persoonlijke en professionele balans op te stellen, uw doelstellingen te verduidelijken en u de middelen te geven om deze te bereiken. Wij geven onze knowhow door in het zoeken naar werk en ondersteunen u bij de realisatie van uw nieuw professioneel project.

Jobhuis, Charles Thielemanslaan 93 (gelijkvloers van het gemeentehuis). Inschrijven verplicht: www.printempsdelemploi.be/welcomenl

“DROOM JE JOB!”: Vaardigheidsanalyse (individuele afspraken)

Neem de tijd om een balans op te stellen van uw vaardigheden om een concreet project te bepalen. Normaal gezien wordt deze workshop over 4 dagen en in groep gegeven. Rekening houdend met de actuele gezondheidscrisis, gebeurt dit op individuele afspraak met als doel:

- uw persoonlijke en professionele loopbaan te ontleden;
- uzelf en uw professionele interesses beter te leren kennen;
- uw vaardigheden te identificeren;
- uw professionele waarden en behoeften te ordenen;
- de arbeidsmarkt beter te kennen: de realistische mogelijkheden en beroepen inschatten.

Voorwaarden voor inschrijving:

- in Brussel wonen;
- niet-werkende werkzoekende zijn bij Actiris.

Op individuele afspraak

Jobhuis, Charles Thielemanslaan 93 (gelijkvloers van het gemeentehuis).

Inschrijven verplicht: 02/773 07 35
secretariat.rae@woluwe1150.be

VACCINATION : LES DERNIÈRES INFORMATIONS

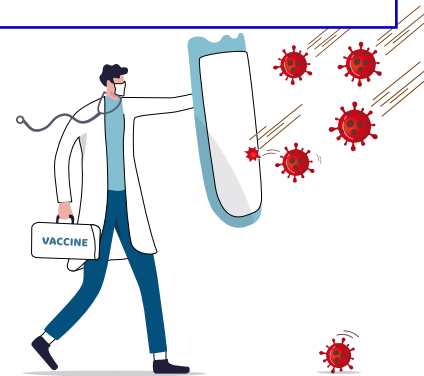

Au moment de boucler cette édition, la date d'ouverture du centre de vaccination de Woluwe-Saint-Pierre, ainsi que des autres centres locaux, n'est pas encore connue. Les dernières prévisions d'approvisionnement de vaccins permettent d'envisager une ouverture vers la mi-mars. Les procédures pour s'enregistrer afin d'être vacciné sont cependant déjà connues et nos équipes, en partenariat avec la Croix-Rouge, ont travaillé d'arrache-pied à l'organisation pratique du Centre de vaccination. Nous détaillons dans ce dossier les dernières informations dont nous disposons.

C'est la Cocom (Commission Communautaire Commune), institution en charge de la politique de la santé en Région bruxelloise, qui chapeaute l'organisation de la vaccination dans la capitale et donc les différents centres de vaccination. Pour son centre, la commune de Woluwe-Saint-Pierre a décidé de travailler en collaboration avec la Croix-Rouge afin de vous offrir le meilleur service possible.

PROCÉDURE POUR S'ENREGISTRER À LA VACCINATION

- Quand ce sera votre tour, en fonction des priorités déterminées par le Fédéral, vous recevrez une invitation par courrier, sms et e-mail de la part de la Cocom.
- Cette invitation contiendra un code personnel unique qui vous permettra de vous connecter à une plateforme sur laquelle vous pourrez sélectionner la date et le lieu où vous recevrez votre première dose de vaccin. Vous devrez également répondre à quelques questions médicales : nom de votre médecin généraliste ? Avez-vous eu une réaction allergique lors d'une vaccination précédente ? Êtes-vous enceinte ? Prenez-vous des anticoagulants ? Etc.
- Vous serez ensuite invité à choisir une date et un lieu de rendez-vous pour la deuxième dose.
- Vous recevrez alors deux confirmations de rendez-vous par mail/SMS. Si vous souhaitez annuler ou modifier les rendez-vous, c'est à ce moment-là que vous pourrez le faire.
- Dans votre confirmation de rendez-vous, se trouvera un ticket électronique (e-ticket Covid-19 vaccin) avec un QR Code, qu'il faudra présenter à l'accueil du centre de vaccination.
- En cas de problème le jour de votre vaccination, tous les centres auront un Helpdesk qui pourra vous aider et au besoin imprimer le document si vous n'avez pas la possibilité de l'imprimer chez vous. Attention, ce helpdesk ne peut pas vous inscrire, pour ce faire il faudra composer le numéro ci-après.
- **Si vous rencontrez des difficultés pour vous enregistrer en ligne, vous pouvez téléphoner au Call Center de la Cocom, qui vous aidera : 02/563.56.00.** Une adresse e-mail est également disponible pour toutes questions : vacci-hyg@ccc.brussels

Notez que la commune ne gère pas les inscriptions à la vaccination, et n'a donc pas la possibilité d'accélérer le processus tant que les citoyens ne reçoivent pas leur invitation.

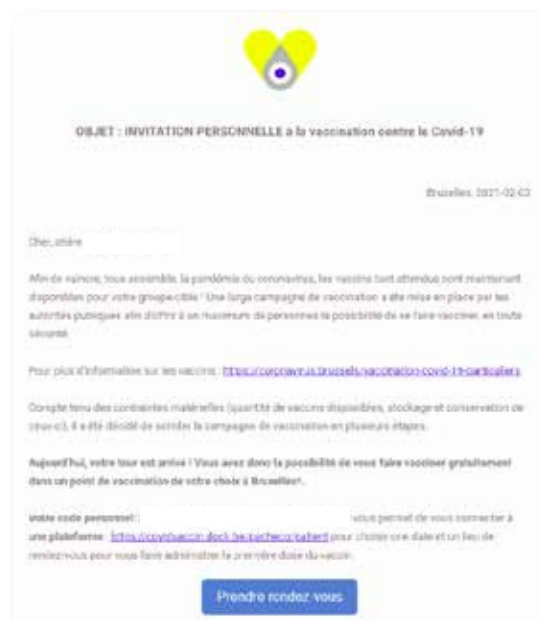

VACCINATION DU PERSONNEL EUROPÉEN, DES RETRAITÉS DE L'EUROPE ET DES NON-BELGES

- Le Parlement européen vaccinera les membres de son personnel et leurs familles dans un centre de vaccination ouvert à cette fin dans le quartier européen.
- Les retraités du personnel du Parlement européen domiciliés en Région bruxelloise avec un numéro de Registre National seront invités à se faire vacciner à Bruxelles. Ils recevront leur invitation selon les priorités établies par le Fédéral.
- Pour les non-Belges, c'est la résidence principale qui compte. Si votre résidence principale est en Belgique, vous serez invité à vous faire vacciner ici. Si ce n'est pas le cas, vous devrez être vacciné dans votre pays d'origine.

AIDES POUR SE RENDRE AU CENTRE DE VACCINATION

Si vous n'avez pas de moyen de déplacement et n'êtes plus en mesure de prendre les transports en commun, **privilegiez l'aide d'un proche pour vous rendre au centre de vaccination.**

Nous vous invitons à ne pas attendre, dans les véhicules à proximité du centre, les personnes qui se font vacciner, ceci afin de fluidifier le trafic dans les rues aux alentours du centre de vaccination.

Pour les seniors (+ de 65 ans) de Woluwe-Saint-Pierre qui n'ont aucun moyen de se déplacer, la commune mettra à disposition son taxi social, le Wolubus.

Ce dernier permet de faire des trajets au sein de la commune de Woluwe-Saint-Pierre et de se rendre dans les communes limitrophes (Etterbeek, Auderghem, Woluwe-Saint-Lambert, Kraainem).

Le prix d'un trajet dépend de vos revenus. Pour plus d'infos, contactez le service du Wolubus : 0498/588.022 - 02/773.07.45.

Par ailleurs, **la Région bruxelloise offre également des chèques Taxi à certaines conditions :**

- Être domicilié dans la Région de Bruxelles-Capitale
- Soit être handicapé (+ 9 points, soit + 66%) + avoir une attestation d'incapacité à utiliser les transports en commun + bénéficier du revenu BIM.
- Soit avoir plus de 75 ans + avoir une attestation d'incapacité à utiliser les transports en commun + bénéficier du revenu BIM.

Ces chèques taxi d'une valeur faciale de 5€ vous permettent de vous déplacer facilement en taxi dans le périmètre de la Région de Bruxelles-Capitale ou au départ de celle-ci.

Vous pouvez adresser votre demande de chèques Taxi au service social de la commune : 02/773.05.60 ou affaires.sociales@woluwe1150.be

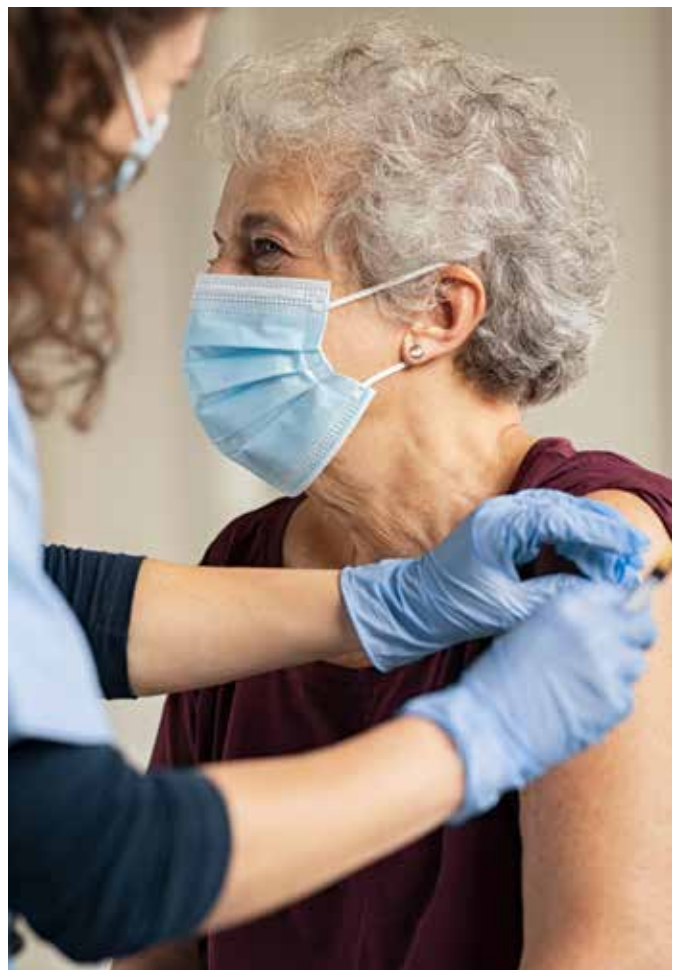



ACCÈS ET PLAN DU CENTRE DE VACCINATION DE WOLUWE-SAINT-PIERRE

Le centre de vaccination sera situé dans le Centre communautaire de Joli-Bois. L'entrée se fera par la drève des Shetlands n°15 et la sortie par l'avenue du Haras n°100, comme détaillé dans le plan ci-contre.

Les personnes qui viennent avec leur propre véhicule sont invitées à se garer drève des Shetlands. Une fois sorties du centre par l'avenue du Haras, elles devront donc contourner le bâtiment pour venir rechercher leur véhicule à pied.

Les accompagnants sont invités à déposer la personne qui vient se faire vacciner à l'entrée drève des Shetlands et ensuite à se stationner dans l'avenue des Grands Prix ou du côté de Sainte-Alix, avant de venir rechercher la personne vaccinée à la sortie, avenue du Haras.

Le plan ci-contre vous indique comment faire le tour du quartier pour vous rendre de l'entrée vers la sortie, en tenant compte des sens uniques.

APPEL AUX VOLONTAIRES : MERCI !

Nous remercions toutes les personnes qui se sont inscrites comme volontaires au projet de notre centre de vaccination. Suite à notre demande dans le précédent Wolomag, vous êtes plus de 130 à avoir répondu présents et votre intérêt pour notre centre de vaccination nous touche particulièrement !



TESTING : UN SITE POUR PRENDRE FACILEMENT RENDEZ-VOUS EN LIGNE

Vous devez passer un test au Covid-19 ? Le site Internet <https://brussels.testcovid.be/> recense 8 centres de testing à Bruxelles et permet de prendre rendez-vous dans le centre de son choix, y compris sans prescription médicale. Le système permet de voir directement quelles sont les plages horaires encore disponibles. Il rassemble également des informations sur la procédure, le déroulement du test et les informations d'accès aux différents centres.

NUMÉRO VERT POUR TOUTES VOS QUESTIONS :



0800/35.190

Nous vous rappelons que notre numéro vert, actif depuis le début de la crise, est toujours en fonction. Nos agents communaux répondent à toutes vos questions (non médicales) en lien avec le Coronavirus, y compris sur la vaccination, du lundi au vendredi de 9h à 16h. Ils sont au courant des réglementations, des dernières informations en matière de vaccination, testing, etc. et constituent donc une source d'information fiable.

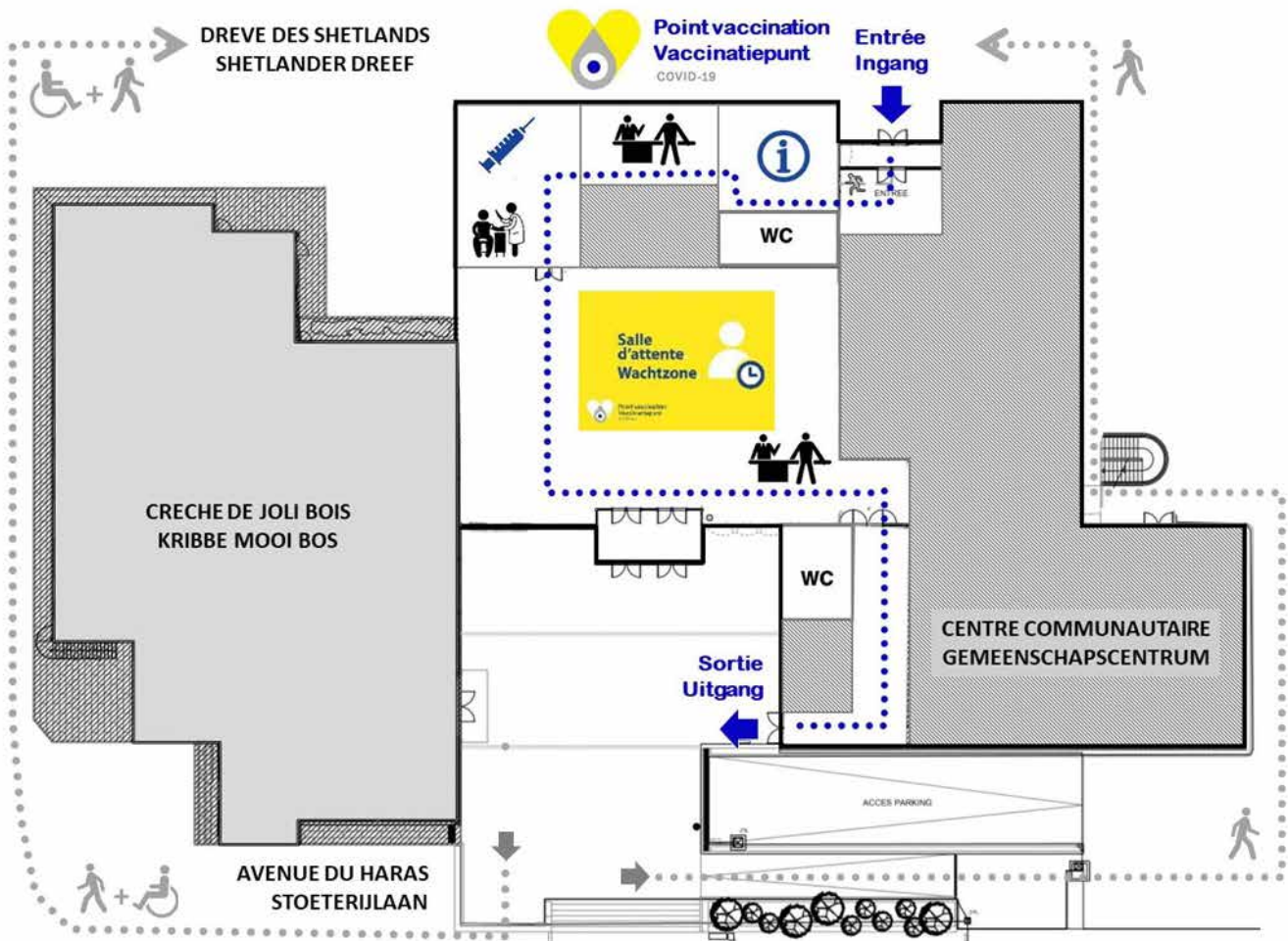
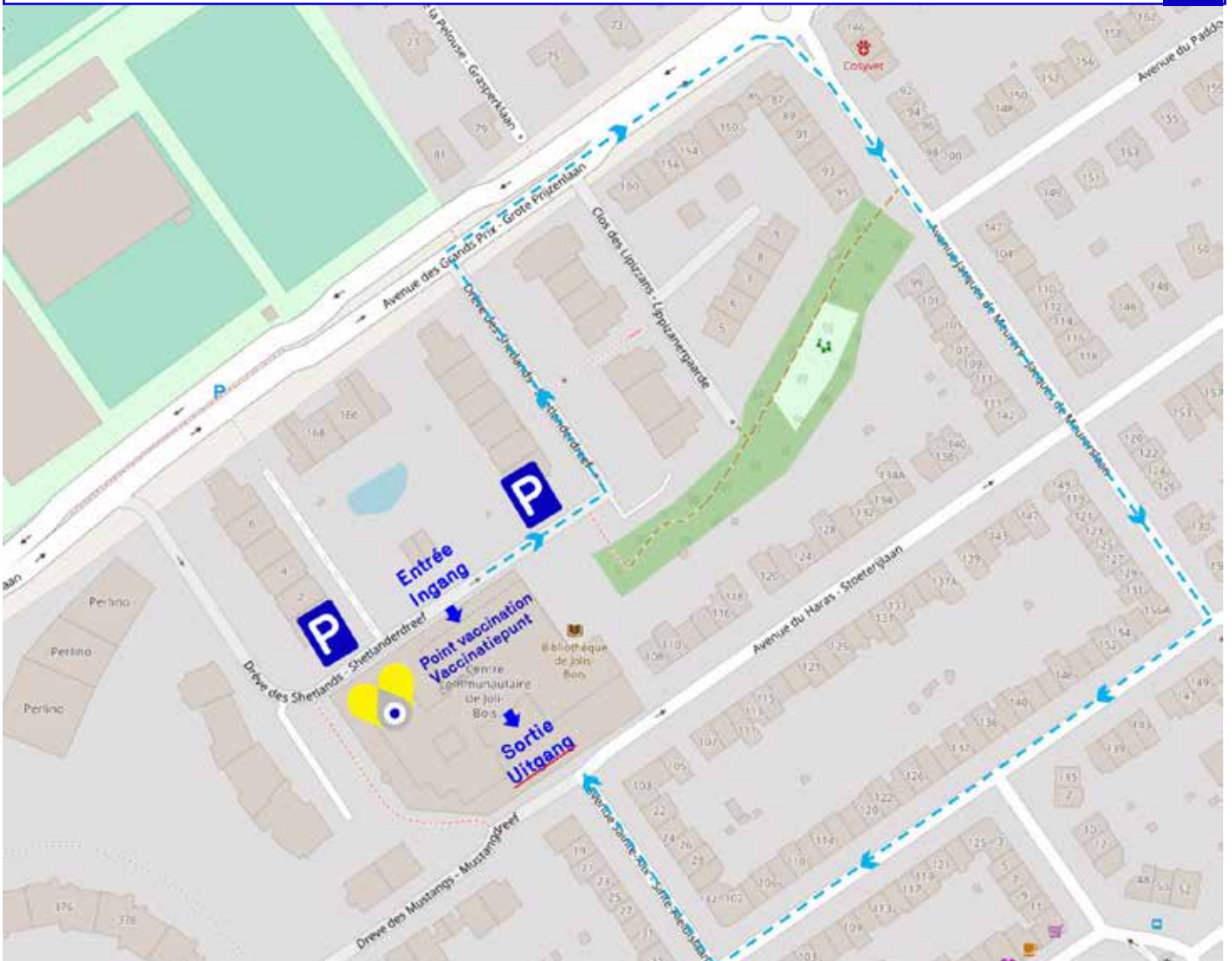



VACCINATIE: DE MEEST RECENTE INFORMATIE

Bij het afsluiten van deze editie staat de openingsdatum van het vaccinatiecentrum in Sint-Pieters-Woluwe en van de andere plaatselijke centra nog niet vast. De laatste prognoses voor de vaccinvoorraad wijzen op een opening rond half maart. De procedures om zich te laten inenten zijn echter al bekend en onze teams hebben, in samenwerking met het Rode Kruis, hard gewerkt aan de praktische organisatie van het vaccinatiecentrum. De laatste informatie vindt u in dit dossier.

Het is de Cocom (Commission Communautaire – de Franstalige gemeenschapscommissie), de instelling die bevoegd is voor het gezondheidsbeleid in het Brussels Gewest, die toezicht houdt op de organisatie van de vaccinatie in de hoofdstad en dus op de verschillende vaccinatiecentra.

Voor haar vaccinatiecentrum heeft de gemeente Sint-Pieters-Woluwe besloten samen te werken met het Rode Kruis om u zo goed mogelijk van dienst te kunnen zijn.

PROCEDURE VOOR DE REGISTRATIE

- Wanneer u aan de beurt bent (volgens de prioriteiten die door de federale regering zijn vastgesteld) ontvangt u van de Cocom een uitnodiging per post, sms en e-mail.

- Op deze uitnodiging staat een unieke persoonlijke code waarmee u op een platform de datum en plaats kunt kiezen voor uw eerste dosis vaccin. U zult ook een aantal medische vragen moeten beantwoorden: naam van uw huisarts? Heeft u een allergische reactie gehad op een eerdere vaccinatie? Bent u zwanger? Neemt u bloedverdunners? Enz.

Vervolgens zal u worden gevraagd een datum en plaats te kiezen voor de afspraak voor de tweede dosis.

- U ontvangt dan twee afspraakbevestigingen per e-mail/SMS. Als u de afspraken wilt afzeggen of wijzigen, kunt u dat op dat moment doen.

In de bevestiging van uw afspraak vindt u een elektronisch ticket (Covid-19 vaccin e-ticket) met een QR-code, dat u aan de balie van het vaccinatiecentrum moet tonen.

- In geval van problemen op de dag van uw vaccinatie beschikken alle centra over een helpdesk die u kan helpen en indien nodig het document kan afdrukken als u het thuis niet kunt afdrukken. Gelieve er nota van te nemen dat deze helpdesk u niet kan registreren. Daarvoor dient u het onderstaande nummer te bellen.

- **Indien u moeilijkheden ondervindt bij de online inschrijving, kunt u contact opnemen met het Cocom Call Center, dat u verder zal helpen op het nummer 02/563.56.00.** Er is ook een e-mailadres beschikbaar voor eventuele vragen: vacci-hyg@ccc.brussels

Merk op dat de gemeente de registratie voor de vaccinatie niet beheert, en dus niet de mogelijkheid heeft om het proces te versnellen totdat de burgers hun uitnodiging ontvangen.



VACCINATIE VAN EUROPEES PERSONEEL, EUROPESE GEPENSIONEERDEN EN NIET-BELGEN

- Het Europees Parlement zal zijn personeel en hun gezinnen vaccineren in een vaccinatiecentrum dat hiertoe in de Europese wijk is geopend.
- Gepensioneerde personeelsleden van het Europees Parlement die in het Brussels Gewest wonen en een Rijksregisternummer hebben, zullen worden uitgenodigd om zich in Brussel te laten vaccineren. Zij zullen hun uitnodiging ontvangen in overeenstemming met de prioriteiten die door de federale regering zijn vastgesteld.
- Voor niet-Belgen is het de hoofdverblijfplaats die telt. Als uw hoofdverblijfplaats in België is, wordt u uitgenodigd om u hier te laten vaccineren. Indien dit niet het geval is, moet u in uw land van herkomst worden gevaccineerd.

HULP OM NAAR HET VACCINATIECENTRUM TE GAAN

Als u niet over een vervoermiddel beschikt en niet meer met het openbaar vervoer kunt reizen, **probeer dan een familielid, vriend of kennis te vragen u bij te staan om naar het vaccinatiecentrum te komen.**

Wij vragen u niet in de voertuigen in de buurt van het centrum te wachten op mensen die gevaccineerd worden, zodat het verkeer in de straten rond het vaccinatiecentrum blijft doorstromen.

Voor de senioren (ouder dan 65 jaar) van Sint-Pieters-Woluwe die niet over een vervoermiddel beschikken, stelt de gemeente haar sociale taxi, de Wolubus, ter beschikking.

Hiermee kunnen zij zich verplaatsen binnen de gemeente Sint-Pieters-Woluwe en naar de aangrenzende gemeenten (Etterbeek, Oudergem, Sint-Lambrechts-Woluwe, Kraainem).

De prijs van een rit hangt af van uw inkomen. Voor meer informatie kunt u contact opnemen met de dienst Wolubus: 0498/588.022 - 02/773.07.45.

Daarnaast biedt het **Brussels Gewest onder bepaalde voorwaarden ook taxi-chèques aan:**

- gedomicilieerd zijn in het Brussels Hoofdstedelijk Gewest
- ofwel PBM zijn (+ 9 punten, d.w.z. + 66%) + beschikken over een attest van onvermogen om het openbaar vervoer te gebruiken + een Verhoogde tegemoetkoming-inkomen hebben.
- ofwel ouder zijn dan 75 jaar + beschikken over een attest van onbekwaamheid om het openbaar vervoer te gebruiken + een Verhoogde tegemoetkoming -inkomen hebben.

Met deze taxi-chèques met een nominale waarde van 5€ kunt u gemakkelijk met de taxi reizen binnen het Brussels Hoofdstedelijk Gewest of van daaruit.

U kunt uw aanvraag voor taxi-chèques richten tot de sociale dienst van de gemeente: 02/773.05.60 of affaires.sociales@woluwe1150.be.





BEREIKBAARHEID EN PLATTEGROND VACCINATIECENTRUM SINT-PIETERS-WOLUWE

Het vaccinatiecentrum komt er in het Gemeenschapscentrum van Mooi-Bos. De ingang is via de Shetlanddreef nr. 15 en de uitgang is via de Haraslaan nr. 100, zoals aangegeven op de kaart (zie pagina's 14-15).

Mensen die met hun eigen voertuig komen, worden verzocht te parkeren op de Shetlanddreef. Eenmaal buiten het centrum via de Haraslaan, zullen zij te voet om het gebouw heen moeten tot hun voertuig.

Begeleiders worden verzocht de persoon die zich laat vaccineren, af te zetten bij de ingang van de Shetlanddreef en vervolgens te parkeren in de Grote Prijzenlaan of aan de kant van Sint-Aleidis, alvorens de gevaccineerde persoon op te pikken bij de uitgang aan de Haraslaan.

Op de kaart (zie pagina's 14-15) ziet u hoe u van de ingang tot de uitgang door de wijk kunt, rekening houdend met eenrichtingsstraten.

OPROEP VOOR VRIJWILLIGERS: **BEDANKT!**

Wij willen alle mensen bedanken die zich als vrijwilliger hebben opgegeven voor het vaccinatiecentrum. Na onze oproep in de vorige Wolomag hebben meer dan 130 van u gereageerd en uw belangstelling voor ons vaccinatiecentrum is bijzonder ontroerend!



TESTEN: EEN SITE OM GEMAKKELIJK ONLINE EEN AFSpraak TE MAKEN

Moet u getest worden op Covid-19? Op de website <https://brussels.testcovid.be/> vindt u 8 testcentra in Brussel en kunt u een afspraak maken in het centrum van uw keuze, ook zonder doktersvoorschrift. Het systeem maakt het mogelijk om direct te zien welke tijdslots nog beschikbaar zijn. U vindt er ook informatie over de procedure, het verloop van de test en de toegangsgegevens tot de verschillende centra.

GRATIS NUMMER VOOR AL UW VRAGEN:



0800/35.190

Wij herinneren u eraan dat ons gratis nummer, dat sinds het begin van de crisis actief is, nog steeds in werking is. Onze gemeentelijke agenten beantwoorden al uw (niet-medische) vragen in verband met het Coronavirus, inclusief vaccinatie, van maandag tot vrijdag van 9u tot 16u. Zij zijn op de hoogte van de regelgeving, de meest recente informatie over vaccinatie, tests, enz. en zijn dus een betrouwbare bron van informatie.

NASCHOOLSE OPVANG IN TIJDEN VAN COVID19

Sinds het begin van deze uitzonderlijke sanitaire crisis, zijn onze scholen al vaak het middelpunt van de discussie geweest. Vaak met de focus op de leerlingen en leerkrachten. Daarnaast vergeten we soms onze naschoolse opvang, in de Brusselse volksmond beter gekend als 'de garderie', een essentiële organisatie voor vele ouders. Wij gaven hen het woord.

“De organisatie van ons werk is ingrijpend veranderd” vertellen ze ons. Het dragen van een mondmasker is op zich geen probleem maar belemmert hen in de communicatie met de kinderen. *“Hierdoor zien ze onze gezichtsuitdrukkingen niet, wat vooral de communicatie met jongsten bemoeilijkt”*.

Het contact met de ouders is ook verminderd. Zij mogen namelijk de schoolgebouwen niet meer betreden. Dit heeft zowel positieve als negatieve gevolgen. De werkdruk ligt hierdoor hoger omdat ouders voorheen zelf hun kinderen konden klaarmaken om naar huis te gaan. Nu moeten wij hiervoor instaan en staat er iemand op de uitkijk om te zien welke ouders voor de deur staan. Dit zorgt ervoor dat er minder tijd is om andere taken uit te voeren. Het positieve gevolg is dat kinderen rustiger zijn bij het toekomen en het vertrek. *“De gangen van de school blijven leeg en wij kunnen ons enkel en alleen concentreren op de opvang van de kinderen”*.

Hoewel er gemiddeld bijna 10% minder kinderen naar de opvang komen, blijft de werkdruk hoog. Toezichthouders worden naast hun dagdagelijkse taken vaak opgeroepen om in te springen als vervanger van afwezige collega's.

Onze toezichthouders hopen dan ook om binnenkort de kinderen en ouders terug in normale omstandigheden te mogen ontvangen.

Vele ouders zullen onze mening delen dat dit een mooie gelegenheid is om onze toezichthouders, die zich al jaar en dag met hart en ziel inzetten voor onze kinderen, te bedanken voor het geleverde werk.



FOCUS SUR LE QUOTIDIEN DES ACCUEILLANTS EXTRASCOLAIRES

Depuis le début de la crise sanitaire, le service d'accueil extrascolaire, appelé plus communément «garderie», essentiel pour une majorité de parents, a lui aussi dû se réinventer. Nous avons décidé de donner la parole aux accueillants, qui exercent un métier de l'ombre, dont on parle moins, et pourtant primordial durant cette crise.

«Notre façon de travailler avec les enfants a été profondément modifiée», expliquent deux accueillantes. *«Les relations se font maintenant sans contact, or les enfants ont besoin qu'on les prenne dans les bras»*. En outre, le port du masque en continu complexifie leur travail, les enfants ne voyant plus leurs expressions.

La relation avec les parents a également été bouleversée. Les parents ne peuvent plus rentrer dans les bâtiments. *«Nous parlons par talkie-walkie. Quand un parent est devant l'école, je contacte ma collègue qui prépare l'enfant avant de l'envoyer vers la grille»*, raconte un travailleur. La limitation de la circulation au sein des bâtiments a cependant aussi des conséquences positives. L'école est plus sécurisée, ce qui permet aux équipes de se concentrer sur l'accueil. *«Les moments extrascolaires sont plus agréables et les enfants sont plus sereins»*, explique Chantal L.

Si le nombre d'enfants accueillis a quelque peu diminué (mais de l'ordre de 10% seulement), la charge de travail a augmenté. Les accueillants effectuent de nombreux remplacements et *«avec le stress de cette crise, nous ressentons la fatigue»*, confient-ils.

Ces professionnels de l'enfance espèrent pouvoir, prochainement, accueillir les enfants et leurs parents dans des conditions plus normales. Les accueillants extrascolaires méritent tout notre respect et nos félicitations pour le travail qu'ils font avec passion, parfois depuis de nombreuses années.





LE PLAN CAMÉRAS, UN GRAND PAS POUR LA SÉCURITÉ

Cette année, la zone de police Montgomery déploie le Plan Caméras. Un plan ambitieux qui contribuera à la sécurité des citoyens grâce à davantage d'outils et à une technologie de pointe.



Actuellement, le réseau comprend 108 caméras implantées sur l'ensemble du territoire des trois communes de la zone Montgomery. **À l'horizon 2024, le plan caméras aura doté l'ensemble du territoire Montgomery de 154 caméras dont 33 à Woluwe-Saint-Pierre.**

À côté de l'installation de nouvelles caméras, **ce plan prévoit aussi le remplacement de caméras devenues obsolètes.** En effet, si une caméra permet aujourd'hui de visualiser un lieu à 360°, **la future caméra dite Quatre vues sera, à elle seule, constituée de quatre caméras fixes et d'une caméra à 360°.** D'ici fin 2023, les deux tiers des caméras de surveillance seront dotées de cette technologie. Concrètement, cette modernisation dotera la voie publique de caméras nettement plus performantes.

Les images des caméras sont analysées au dispatching central ou par le service d'appui technique et, **dans un avenir proche, chaque visionnage demandera nettement moins de temps.** Ainsi, seulement quelques minutes seront nécessaires pour parcourir une vidéo de 60 minutes.

Si les policiers se chargent de la visualisation, du stockage (deux mois maximum), de la transmission, en un mot de la gestion des images dans le respect de la protection des données, ce sont principalement les autorités communales qui financent l'acquisition et l'installation des caméras. **Un investissement d'importance motivé par le besoin de sécurité et les résultats déjà engrangés.**

Ces caméras ne sont pas placées par hasard. **Le choix de leur localisation se fait sur base des constatations et des plaintes rencontrées en certains endroits-clés du territoire.**

À côté de ces caméras fixes, la zone dispose également d'une caméra mobile déplacée régulièrement sur des lieux stratégiques qu'il convient de suivre durant un laps de temps déterminé.

Pour terminer, notons que des pictogrammes sont systématiquement affichés à proximité des caméras, conformément à la législation en vigueur. Le citoyen est dès lors toujours informé de leur présence.

HET CAMERAPLAN, EEN GROTE STAP VOOR DE VEILIGHEID

Dit jaar voert de politie van Montgomery het Cameraplan uit. Een ambitieus plan dat, dankzij meer instrumenten en geavanceerde technologie, zal bijdragen tot de veiligheid van de burgers.



Momenteel omvat het netwerk 108 camera's die verspreid zijn over de drie gemeenten van de zone Montgomery. **Tegen 2024 zal het Cameraplan het hele Montgomery-gebied hebben uitgerust met 154 camera's, waarvan 33 in Sint-Pieters-Woluwe.**

Het plan voorziet niet alleen in de installatie van nieuwe camera's, maar ook in **de vervanging van verouderde camera's.** Als het vandaag met één camera mogelijk is een plaats op 360° in beeld te brengen, zal de toekomstige camera, "Quatre vues" genaamd, bestaan uit vier vaste camera's en één 360°-camera. Tegen eind 2023 zal tweederde van de bewakingscamera's met deze technologie zijn uitgerust. Concreet zal deze modernisering de openbare weg voorzien van aanzienlijk efficiëntere camera's.

De camerabeelden worden geanalyseerd in het centrale dispatchingcentrum of door de technische ondersteuningsdienst en **in de nabije toekomst zal elke bezichtiging aanzienlijk minder tijd in beslag nemen.** Het duurt bijvoorbeeld slechts een paar minuten om een video van 60 minuten door te nemen.

Hoewel de politieambtenaren verantwoordelijk zijn voor het bekijken, opslaan (maximaal twee maanden), verzenden, kortom het beeldbeheer met inachtneming van de gegevensbescherming, zijn het hoofdzakelijk de gemeentelijke overheden die de aanschaf en installatie van de camera's financieren. **Een belangrijke investering, ingegeven door de behoefte aan veiligheid en de reeds bereikte resultaten.**

De plaatsing van deze camera's gebeurt niet toevallig. **De keuze wordt gemaakt op basis van waarnemingen en klachten op bepaalde plaatsen van het grondgebied.**

Naast deze vaste camera's beschikt het gebied ook over een mobiele camera die regelmatig wordt verplaatst naar strategische locaties die gedurende een bepaalde tijd in het oog moeten worden gehouden.

Tenslotte wijzen we erop dat in de nabijheid van de camera's systematisch pictogrammen worden aangebracht, overeenkomstig de geldende wetgeving. De burger wordt dus altijd op de hoogte gebracht van hun aanwezigheid.



ATELIER GRATUIT DE PRÉVENTION À LA CYBERCRIMINALITÉ

Tout le monde a déjà été confronté à des mails, des SMS ou des appels frauduleux. Les arnaqueurs savent comment rendre leurs propos crédibles et peuvent se montrer très persuasifs. Si vous exécutez ce qu'ils vous demandent, les conséquences peuvent être désastreuses : vol d'argent, usurpation d'identité, installation d'un virus sur vos appareils, etc.

Le confinement a amplifié le phénomène, augmentant les transactions en ligne, y compris chez des personnes habituellement peu connectées. Cette situation réjouit les hackers, qui l'exploitent pour escroquer toujours plus de personnes.

Si vous souhaitez savoir comment réagir pour ne pas tomber dans leurs pièges, la conseillère en prévention vol de l'ASBL PAJ (service Prévention de la commune) vous donne des conseils au travers de son atelier de prévention à la cybercriminalité.

CONCRÈTEMENT, CETTE FORMATION VOUS PERMETTRA :

- De déceler une arnaque par mail, SMS ou appel
- De choisir un bon mot de passe
- De ne pas communiquer des informations personnelles et confidentielles
- De ne pas cliquer sur un lien suspect.



Atelier gratuit de deux heures, organisé à Stockel. Un ordinateur sera mis à votre disposition. 4 participants maximum par atelier. Ne tardez donc pas à vous inscrire au 02/773.07.25.

LE SERVICE DE MÉDIATION RESTE À VOTRE DISPOSITION

Agacé par les bruits chez votre voisin ? Gêné par des plantations envahissantes ? Mécontent de la gestion au sein de la copropriété ? Ennuyé par l'état de la clôture mitoyenne ? Dépassé par des difficultés avec le propriétaire/locataire ? Mécontente par rapport aux modalités de séparation/divorce ?

Le service de médiation de proximité de Woluwe-Saint-Pierre peut vous aider à rétablir le dialogue et à vous accompagner dans la recherche de solutions à l'amiable.

Pour plus de renseignements, n'hésitez pas à contacter la médiatrice, Mme Sandra Lopo.

0473/71.70.03 - slopo@woluwe1150.be
Les entretiens ont lieu uniquement sur RDV.

PAJ SCOLAIRE RECHERCHE DES BÉNÉVOLES

- ▶ Vous avez 2-3 heures de libre par semaine ?
- ▶ Vous avez des compétences pédagogiques et/ou centrées sur une ou plusieurs matière(s) scolaire(s) ?
- ▶ Vous avez envie de donner un coup de pouce à des jeunes du **primaire ou du secondaire** en difficulté scolaire et vous souhaitez les aider à apprendre en s'amusant ?
- ▶ Vous êtes tenté d'intégrer une **asbl** active sur la commune de **Woluwe-Saint-Pierre** dans un projet humain et enrichissant **et de faire partie d'une équipe dynamique et conviviale** ?

Les projets Ecole de devoirs ou Tutorat sont faits pour vous !

- ▶ **Matières** : maths, sciences (biologie, chimie, physique), français, néerlandais, anglais, histoire, géo, etc. pour le secondaire ou un accompagnement plus global pour le primaire.
- ▶ **Durée** :
 - tutorat : 1h/semaine ou plus, le mardi (16-19h) ou le mercredi (15h-18h).
 - Ecole de devoirs : lundi et jeudi (15h30-17h30) ou mercredi (12h30-14h30)
- ▶ **Lieu** : au 82B, Rue de l'Eglise.

Contact : 02/779.89.59 - 0476/96.80.38
paj.scolaire@outlook.com
www.asbl-paj.com





DIERENWELZIJN: ZORGEN VOOR ONZE KLEINE METGEZELLEN

Een huisdier hebben betekent fijne tijd en plezier samen, maar er zijn ook bepaalde verplichtingen aan verbonden. We maken een balans op van de meest recente regelgeving.

GAAT DIT MIJ AAN?

Als u als particulier of als beroepsbeoefenaar (dierenarts, exploitant van een slachthuis, dierentuin, educatieve boerderij, dierenpark, proefdierwinkel, dierenwinkel, enz.) dieren fokt, opvangt, houdt of huisvest, moet u aan de wettelijke verplichtingen voldoen en nagaan of voor de uitoefening van uw activiteit een vergunning vereist is. Dit moet immers de veiligheid van het publiek waarborgen, het milieu respecteren en zorgen voor omstandigheden die het welzijn van de dieren respecteren.

WELKE DIEREN MAG U HOUDEN?

Zoogdieren: het Koninklijk Besluit van 16 juli 2009 stelt de lijst vast van de soorten of categorieën zoogdieren die niet voor productiedoeleinden mogen worden gehouden (honden, katten, fretten, hamsters, gerbils, enz.).

Reptielen: vanaf 1 juni 2021 mogen alleen reptielen van de "positieve lijst" worden gehouden, en dit in overeenstemming met bepaalde minimumnormen. De lijst vindt u op: <https://leefmilieu.brussels>



HEB IK VERGUNNING NODIG?

Als u ten minste **zes "kleine"** dieren (honden, katten, konijnen, chinchilla's, hangbuike zwijn, nertsen, schapen, geiten en dwerggeiten, slangen, ...) of **één "groot"** dier (paarden, pony's, ezels, koeien, herten, varkens, zeugen, ...) huisvest, maakt uw activiteit deel uit van de zogenaamde ingedeelde inrichtingen en is een vergunning vereist.

Als u bijvoorbeeld 2 katten, 3 honden en 4 konijnen bezit, d.w.z. 9 kleine dieren, moet u een aangifte van klasse 3 bij de gemeente indienen. **Er moet rekening worden gehouden met de jaarlijkse reproductie.** Daarom telt het maximumaantal dieren dat wordt gehouden, en niet het gemiddelde. U heeft een kat en een hond: er is geen vergunning nodig.

IN WELKE GEVALLEN BETREFT DIT U NIET?

- U bezit een hondentrainingscentrum zonder pension,
- U kweekt insecten voor voedsel,
- U doet aan dog-sitting maar beschikt niet over faciliteiten om dieren onder te brengen,
- U hebt een dierenartsenpraktijk, maar u huisvest niet meer dan vijf dieren tegelijk.

HEEFT U NOG VRAGEN?

Neem contact op met onze dienst milieuvergunningen: permisenvironnement@woluwe1150.be of 02/773.06.36.

ATLANTISCHE OCEAANLAAN EN JULIUS CAESARLAAN IN ZONE 30

In het kader van de tenuitvoerlegging van "Stad 30" op haar grondgebied wenste de gemeente de mening te kennen van de bewoners van de Julius Caesarlaan en de Atlantische Oceaanlaan over de snelheidsregeling die hier toegepast zou worden.

Bij deze raadpleging werden **in totaal 122 stemmen uitgebracht, waarvan 89 voor de omstelling naar een zone 30 km/u (73%) en 33 stemmen voor handhaving van de zone 50 km/u (27%).**

Na dit overleg en overeenkomstig de verbintenis die de gemeente ten aanzien van de bewoners is aangegaan, zijn deze twee verkeersaders dus in zone 30 geplaatst, naar het voorbeeld van de hele Vogelzangwijk.

Een soortgelijke raadpleging vond ook plaats voor de verkeersaders **Parmentier/Grootveld** en **Madoux/Orban** in de wijk Stokkel. De resultaten van deze raadpleging worden op het moment van schrijven nog geanalyseerd.

Alle resultaten en informatie van vroegere, lopende en geplande raadplegingen vindt u op de website van de gemeente (www.woluwe1150.be -> **Gemeente** -> **Mobiliteit** > **Lopende raadplegingen**).





BIEN - ÊTRE ANIMAL : PRENONS SOIN DE NOS PETITS COMPAGNONS

Avoir un animal de compagnie est source de bon temps et de plaisir, mais cela nécessite aussi le respect de certaines obligations. Faisons le point sur les dernières réglementations en vigueur.

SUIS-JE CONCERNÉ ?

Si vous élevez, accueillez, gardez ou hébergez des animaux, que ce soit en tant que particulier ou en tant que professionnel (vétérinaire, exploitant d'un abattoir, d'une ménagerie, d'un zoo, d'une ferme éducative, d'un parc animalier, d'une animalerie de laboratoire, d'un magasin d'animaux, etc.) vous devez respecter des obligations légales et vérifier si une autorisation est nécessaire pour exercer votre activité. En effet, celle-ci doit garantir la sécurité du public, respecter l'environnement et assurer des conditions de détention respectant le bien-être animal.

QUELS ANIMAUX POUVEZ-VOUS HÉBERGER ?

Les mammifères : l'arrêté royal du 16 juillet 2009 fixe la liste des espèces ou catégories de mammifères non détenus à des fins de production qui peuvent être détenus (chien, chat, furet, hamster, gerbilles, ...)

Les reptiles : à partir du 1^{er} juin 2021, seuls les reptiles figurant sur la «liste positive» pourront être détenus et ce, selon certaines normes minimales. Pour consulter la liste : <https://environnement.brussels>

AI-JE BESOIN D'UNE AUTORISATION ?

Si vous hébergez **au moins six «petits» animaux** (chiens, chats, lapins, chinchillas, cochons vietnamiens, visons, moutons, chèvres et chèvres naines, serpents,...) ou un **«grand» animal** (chevaux, poneys, ânes, vaches, daims, porcs, truies...), votre activité fait partie des installations dites classées et nécessite un permis d'environnement.

Vous détenez par exemple 2 chats, 3 chiens et 4 lapins, soit 9 petits animaux, vous devez introduire une déclaration de classe 3 auprès de la commune. Attention, **il y a lieu de prendre en compte la reproduction annuelle**. C'est donc le nombre maximum de sujets détenus qu'il faut considérer et pas une moyenne. Vous avez un chat et un chien : aucune autorisation n'est nécessaire.

DANS QUELS CAS N'ÊTES-VOUS PAS CONCERNÉS ?

- Vous détenez un centre de dressage pour chiens sans pension,
- Vous pratiquez de l'élevage d'insectes destinés à l'alimentation,
- Vous pratiquez du dog-sitting mais ne disposez pas d'équipements destinés à accueillir les animaux,
- Vous avez un cabinet vétérinaire mais n'hébergez pas plus de cinq animaux en même temps.

AUTRES QUESTIONS ?

Contactez notre service Permis d'environnement : permisenvironnement@woluwe1150.be ou 02/773.06.36.



LES AVENUES DE L'ATLANTIQUE ET JULES CÉSAR EN ZONE 30

Dans le cadre de la mise en place de la «Ville 30» sur son territoire, la commune a souhaité consulter l'avis des riverains des avenues Jules César et de l'Atlantique sur le régime de vitesse à privilégier sur ces deux axes.

À l'issue de cette consultation, **122 votes ont été réceptionnés dont 89 favorables à la mise en zone 30 km/h (soit 73%), et 33 votes favorables au maintien du 50 km/h (soit 27%).**

Suite à cette consultation et conformément à l'engagement pris par la commune auprès des habitants, ces deux artères ont donc été mises en zone 30 à l'instar de l'ensemble du quartier du Chant d'Oiseau.

Une consultation similaire s'est également déroulée pour les axes **Parmentier/Grandchamp** et **Madoux/Orban** dans le quartier de Stockel. Les résultats de celle-ci sont encore à l'analyse au moment d'écrire ces lignes.

Retrouvez tous les résultats et informations des consultations passées, en cours et prévues sur le site web de la commune (www.woluwe1150.be -> Commune -> Mobilité > Consultations en cours).

EEN NIEUW ELEKTRONISCH LOKET OP ONZE WEBSITE

Onze gemeente heeft werkt gemaakt van de herinrichting van haar elektronisch loket. In het bijzonder heeft het de eGovFlow-applicatie aangeschaft, een platform dat u in staat stelt om nog sneller de administratieve documenten te verkrijgen die u nodig heeft, zonder dat u zich hoeft te verplaatsen.

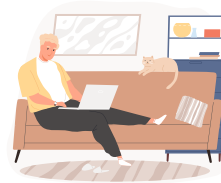

Alle documenten die online toegankelijk zijn, zijn nu verzameld op één enkele pagina op onze website: www.woluwe1150.be/nl/elektronisch-loket.

Klik gewoon op het document dat u nodig hebt (gezinssamenstelling, verblijfsakte, geboorteakte, uittreksels uit het strafregister, enz.) en log vervolgens in via een identiteitskaartlezer, de applicatie Itsme of een digitale sleutel (zie hieronder).

In dit tijdperk van digitale technologie, maar ook van beperkt contact tijdens deze specifieke gezondheidsperiode, is dit een bijkomende dienst die de gemeente Sint-Pieters-Woluwe aan haar inwoners aanbiedt.

Als u echter liever naar het gemeentehuis komt voor uw formaliteiten, zullen onze agenten u graag ontvangen aan het loket.



DE GEMEENTE BIEDT DIGITALE SLEUTELS AAN

De gemeente Sint-Pieters-Woluwe wou een extra service aan zijn inwoners aanbieden door registratiekantoor te worden voor de aflevering van digitale sleutels.

Om u aan te melden op een digitaal platform heeft u uw elektronische identiteitskaart en een kaartlezer nodig, of de app itsme of een token.

Sommige burgers beschikken echter niet over een elektronische identiteitskaart of over deze andere middelen.

Daarom wou de gemeente Sint-Pieters-Woluwe een extra service aan zijn inwoners aanbieden.

HOE KAN U EEN DIGITALE SLEUTEL AANVRAGEN ?

- U kan zich aanmelden bij de bevolkingsdienst, loket nr 3, met uw identiteitsdocument.
- De loketbediende zal u een formulier met activeringscode afleveren.
- Automatisch krijgt u een activeringslink via mail of sms, naar keuze.

Opgelet : deze activeringslink blijft slechts 14 dagen geldig. Eens deze datum verstreken zal u een nieuwe link moeten aanvragen. Activeer uw digitale sleutel dus zo snel mogelijk.

De eerste aanvraag is gratis ; de tweede en volgende kosten 10 € per activeringscode.



UN NOUVEAU GUICHET ÉLECTRONIQUE SUR NOTRE SITE

Ces derniers mois, notre commune a travaillé à la refonte de son guichet électronique. Elle a notamment fait l'acquisition de l'application eGovFlow, une plateforme qui permet d'obtenir encore plus rapidement les documents administratifs dont vous avez besoin, sans vous déplacer.

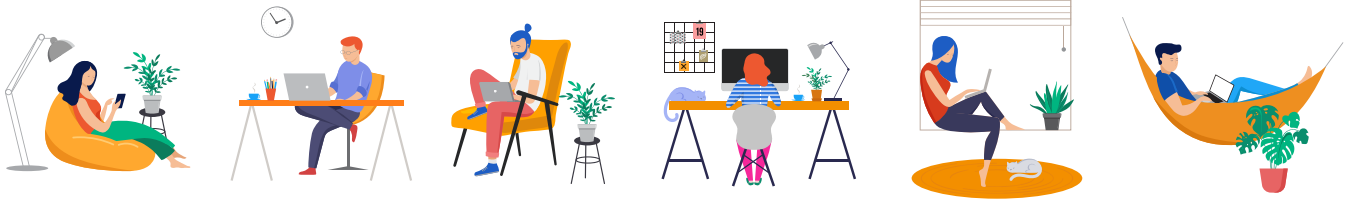

Tous les documents accessibles en ligne sont désormais réunis sur une seule page de notre site Internet : www.woluwe1150.be/guichet-electronique

Il suffit de cliquer sur le document dont vous avez besoin (composition de ménage, certificat de résidence, acte de naissance, extraits du casier judiciaire, etc.) et de vous connecter ensuite via un lecteur de carte d'identité, l'application Itsme ou encore une clé numérique (voir ci-dessous).

À l'heure du digital, mais également de la limitation des contacts en cette période sanitaire particulière, il s'agit d'un service supplémentaire qu'offre la commune de Woluwe-Saint-Pierre à ses habitants, qui est amené à s'étoffer encore à l'avenir.

Si vous préférez néanmoins venir à la maison communale pour vos démarches, nos agents vous accueilleront bien sûr toujours avec le sourire au guichet.

LA COMMUNE DÉLIVRE DES CLEFS NUMÉRIQUES

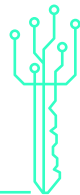

La commune de Woluwe-Saint-Pierre offre un service supplémentaire à ses citoyens en devenant un bureau d'enregistrement pour la délivrance de clés numériques.

Pour vous connecter à une plateforme digitale, il est nécessaire de vous identifier via votre carte d'identité électronique et le lecteur de carte, ou encore grâce à l'application «itsme» ou le token. Or, certains citoyens ne disposent pas d'un lecteur de carte d'identité électronique ni des autres moyens susmentionnés. C'est la raison pour laquelle la commune de Woluwe-Saint-Pierre a voulu offrir ce service supplémentaire.

COMMENT OBTENIR CETTE CLÉ NUMÉRIQUE ?

- Vous vous présentez au service population de la commune, au guichet n° 3, muni de votre document d'identité.
- Un formulaire contenant un code d'activation unique et personnel vous sera délivré.
- Vous recevrez automatiquement un lien d'activation via mail ou par sms selon votre choix.

Attention : ce lien d'activation n'est valable que 14 jours. Passé ce délai, vous devrez demander un nouveau lien. Activez donc votre clé numérique le plus vite possible.

La première demande est gratuite; la seconde et les suivantes coûtent 10€ par code d'activation.

PRIX LION-FRANCOUT 2021

Le prix Lion-Francout récompense chaque année une personne aveugle à 100%, qui par son courage et sa détermination, parvient à surmonter son handicap et se met au service de la société.

Peuvent se présenter comme candidats toutes les personnes aveugles à 100%, sans distinction de race, de sexe ni d'opinion, habitant en Belgique depuis au moins dix ans, de nationalité belge depuis au moins cinq ans, qui auront eu une conduite courageuse et une activité attestant de leurs hautes qualités morales pour surmonter les inconvénients de leur infirmité et ainsi se rendre aussi utiles que possible à la société.

Toutes les candidatures non récompensées restent valables pour l'avenir, pour autant que les intéressés les confirment chaque fois sur simple lettre adressée au Prix Lion-Francout. Les candidatures peuvent être présentées par des tiers. Un lauréat ne peut jamais se représenter.

Les nouvelles candidatures doivent être accompagnées des documents suivants : extrait de casier judiciaire, photocopie de la carte d'identité, tout document donnant de façon précise les activités du candidat, certificat médical concernant l'infirmité et tous les autres documents que le candidat estime être utiles à sa présentation.

Le montant du Prix Lion-Francout 2021 est fixé à 25.000 €. Les candidatures doivent parvenir au siège du Prix avant le **1er mai 2021.** Adresse : Prix Lion-Francout c/o Monsieur André Loumaye, Avenue du Chant d'Oiseau 71, 1150 Bruxelles.

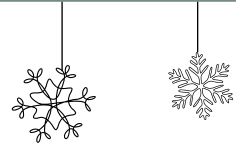

HOE WORDT DE SNEEUW OP DE GEMEENTELIJKE WEGEN GERUIMD?

Welke straten worden bij sneeuwval het eerst geruimd, met welk materieel en door wie? Naar aanleiding van verschillende vragen en opmerkingen die wij tijdens de sneeuwperiode van februari hebben ontvangen, maken wij in dit artikel de balans op van de organisatie van onze gemeentelijke teams en van de regels die de burgers in acht moeten nemen wat het onderhoud van voetpaden betreft.

PRIORITAIRE ZONES

Het gemeentelijke grondgebied is verdeeld in drie zones, ingedeeld naar prioriteit:

- Straten in de buurt van scholen en kinderdagverblijven en die op de route van buslijn 36
- De belangrijkste assen
- Plaatselijke verkeersassen en gaarden

Aan de vooravond van een nacht waarin negatieve temperaturen en neerslag worden voorspeld, strooit het gemeentewachtteam preventief zout in de zones 1 en 2, en doet het 's nachts tussen 4 en 6u30 nog een ronde, zodat deze verkeersaders tijdens de ochtendspits kunnen worden gebruikt. Een andere ploeg neemt het overdag over om zout te strooien in de minder drukke straten (zone 3). Het is nutteloos om enkele dagen vooruit te anticiperen: het gemorste zout zou door voorbijrijdende voertuigen van de rijbaan worden verwijderd. Zout moet hoogstens een paar uur voor de sneeuwval gestrooid worden.

Het is belangrijk te weten dat de sneeuw smelt door vermenging met het zout door de werking van de banden van de auto's op de weg. Het zout werkt beter naarmate er meer voertuigen passeren. Dit verklaart waarom de sneeuw in de minder drukke straten minder goed smelt, ook al zijn de gemeentewerkers er goed doorgereden.

NIEUW VOERTUIG VOOR DE FIETSPADEN

Naast de twee vrachtwagens waarover zij reeds beschikte, investeerde onze gemeente in een nieuwe machine die speciaal is aangepast voor het sneeuwvrij maken van fietspaden. Dankzij deze nieuwe aanwinst zal het sneeuwruimen in de toekomst nog efficiënter kunnen gebeuren.

ZOUTVOORRADEN ELK NAJAAR AANGEVULD

Onze zoutvoorraden worden elke herfst gevuld als voorbereiding op het winterseizoen. Zo kunnen we snel reageren op de aankondiging van vorst en/of sneeuw. In de week van 8 februari werd niet minder dan 90 ton zout gebruikt om de gemeentelijke wegen vrij te maken! **Zout blijft het schoonste materiaal en wordt daarom verkozen boven zand, dat de geulen zou verstoppem.** Bij vorst en/of ijs wordt ook pekkel gebruikt.

Een studie van Leefmilieu Brussel, voorgesteld op een conferentie/debat met gemeentelijke diensten, bevestigde dat zout geen gevaar vormt voor het grondwater.

ONDERHOUD VAN VOETPADEN

Het onderhoud van de voetpaden rond de openbare plaatsen die tot de gemeente behoren, wordt uitgevoerd door gemeentelijke veegploegen.

De verplichtingen met betrekking tot het onderhoud van private voetpaden zijn volledig opgenomen in het Algemeen politiereglement, dat u kunt raadplegen op onze website (www.woluwe1150.be -> Gemeente -> Preventie - veiligheid -> Algemeen politiereglement).

Samengevat:

Artikel 81: Met dode bladeren, sneeuw of ijzel bedekte trottoirs moeten volledig of over twee derde van hun breedte met een minimum van 1,50 meter (...), geruimd of slipvrij gemaakt worden (...)

Artikel 22: (...) Deze verplichting valt hoofdelijk ten laste van de eigenaar, de mede - eigenaar, iedere houder van een zakelijk recht op het gebouw, de huurder, de conciërge, de portier, de bewaker en de personen die belast zijn met het dagelijkse onderhoud van de gebouwen.

De gemeente rekent dan ook op de burgerzin van eenieder om zijn voetpad vrij te maken, zodat andere voetgangers veilig voor hun huis kunnen passeren, en kan zo nodig overtredingen op dit gebied bestraffen.





COMMENT SONT DÉNEIGÉES LES VOIRIES COMMUNALES ?

En cas de chutes de neige, quelles rues sont dégagées en priorité, avec quel matériel, par qui ? Suite à plusieurs questions et remarques reçues lors de l'épisode neigeux du mois de février, nous faisons le point dans cet article sur l'organisation de nos équipes communales et sur les règles à respecter par les citoyens en matière d'entretien des trottoirs.

LES ZONES PRIORITAIRES

Le territoire communal a été divisé en trois zones, classées par priorité :

- 1) Les rues à proximité des écoles et crèches et celles situées sur l'itinéraire du bus 36
- 2) Les grands axes
- 3) Les artères locales et les clos

La veille d'une nuit où des températures négatives et des précipitations sont annoncées, l'équipe communale de garde passe préventivement épandre du sel dans les zones 1 et 2, et refait un passage la nuit, entre 4h et 6h30, afin que ces artères soient praticables dès l'heure de pointe du matin. Une autre équipe prend le relais la journée pour épandre du sel dans les rues moins fréquentées (zone 3). Précisons qu'il est inutile d'anticiper de plusieurs jours : le sel répandu serait retiré de la voirie par le passage des véhicules. Il faut saler quelques heures avant les précipitations, au mieux.

Il faut savoir que la neige fond en se mélangeant au sel par l'action des pneus des voitures qui circulent sur la voirie. **Le sel agit donc d'autant mieux que les passages de véhicules sont nombreux.** Ce qui explique que la neige fond moins bien dans les rues moins fréquentées, même si les ouvriers communaux y sont bien passés.

NOUVEAU VÉHICULE POUR LES PISTES CYCLABLES

Par ailleurs, outre les deux camions dont elle disposait déjà, notre commune a investi dans une nouvelle machine spécialement adaptée pour le déneigement des pistes cyclables. Cette toute nouvelle acquisition permettra d'améliorer encore l'efficacité du déneigement à l'avenir.

DES STOCKS DE SEL RENOUVELÉS CHAQUE AUTOMNE

Nos boxes à sel sont remplis chaque automne en prévision de la saison hivernale. Une anticipation qui permet de faire face rapidement en cas d'annonce de gel et/ou de neige. La semaine du 8 février, pas moins de 90 tonnes de sel ont été utilisées pour dégager les voiries communales ! **Le sel reste le matériau le plus propre, et est donc privilégié par rapport au sable, qui encrasserait les avaloirs.** En cas de givre et/ou de verglas, de la saumure est également utilisée.

Une étude de Bruxelles Environnement présentée lors d'une conférence/débat avec les services communaux a confirmé que le sel ne présentait pas de danger pour les nappes phréatiques.

ENTRETIEN DES TROTTOIRS

L'entretien des trottoirs aux abords des lieux publics appartenant à la commune est assuré par les balayeurs communaux.

Les obligations liées à l'entretien des trottoirs privés sont reprises en intégralité dans le Règlement Général de police, consultable sur notre site web (www.woluwe1150.be -> Commune -> Prévention – Sécurité -> Règlement général de police).

Les voici résumées :

Article 81 : Les trottoirs couverts de feuilles mortes, de neige ou de verglas doivent être balayés ou rendus non glissants entièrement ou sur les deux tiers de leur largeur. (...)

Article 22 : (...) Cette obligation incombe solidairement : au propriétaire, au copropriétaire, à tout titulaire d'un droit réel sur l'immeuble, au locataire, au concierge, au portier, au gardien et aux personnes chargées de l'entretien quotidien des lieux.

La commune compte donc sur le civisme de chacun pour déneiger son trottoir en vue de permettre le passage en toute sécurité des autres piétons devant leur habitation et pourrait, en cas de nécessité, sanctionner les manquements en la matière.



Varilux® X Series™

Les meilleurs verres Varilux!

#1

MONDIAL DES VERRES
PROGRESSIFS*

Votre 2^e paire de Varilux à 50%*

* Voir conditions en magasin



📍 CENTRE DE
BASSE VISION (STOCKEL)

📍 STOCKEL SQUARE - WOLUWE-ST-PIERRE
SHOPPING L'ESPLANADE - LOUVAIN-LA-NEUVE

☎ +32 (0) 2 771 89 09
+32 (0) 10 45 89 00





WEGWERKZAAMHEDEN

VOETPADEN: de renovatie van de voetpaden op de **Atlantische Oceaanlaan** is half februari begonnen. De werkzaamheden aan de **Bémelstraat** en de **Geplante Bosgaarde** hebben enige vertraging opgelopen als gevolg van het slechte weer van de afgelopen weken. De werken waren klaar tegen de tijd dat deze editie werd afgewerkt.

Eind februari voerde de gemeente ook verschillende plaatselijke asfalteringswerken uit op een hele reeks wegen: **kruispunt Guldendal/Lindekens, Pater Damiaanlaan, kruispunt Hockey/Stekelbrem, kruispunt Vogelzang/Gebroeders Legrain/Meeuwen, Sint-Janslaan, Konkelstraat, Uilenstraat, Vander Biestgaarde, De Keustersraat, Baron d'Huartlaan.**

Vivaqua en Proximus werken sinds half januari aan de **Nijvelsedreef**. De geschatte duur van de werkzaamheden is 213 werkdagen.



TRAVAUX DE VOIRIE

TROTTOIRS : la rénovation des trottoirs de l'**avenue de l'Atlantique** a débuté mi-février. Les chantiers de la **rue du Bémel** et du **Clos du Bois Planté** ont pris un peu de retard en raison des intempéries de ces dernières semaines. Ils se terminaient au moment de la clôture du journal.

La commune a également procédé, fin février, à diverses rénovations locales de l'asphalte dans toute une série de voiries : **carrefour Val d'Or/Lindekens, avenue Père Damien, carrefour Hockey/Ajoncs, carrefour Chant d'Oiseau/Frères Legrain/Mouettes, avenue Saint-Jean, rue Konkel, rue des Hiboux, clos Vander Biest, rue De Keuster, avenue Baron d'Huart.**

Vivaqua et Proximus effectuent des travaux dans la **drève de Nivelles** depuis mi-janvier. La durée estimée du chantier est de 213 jours ouvrables.



Conseil, atelier, tricots et crochets



Votre boutique de laine est ouverte du mardi au samedi de 11h à 18h

Nos marques :

Bergère de France
Lana Grossa
Lang Yarns
Katia
DMC



428, Av. Reine Astrid - 1950 Kraainem (Stockel)

02/ 633.30.36

Nouveaux commerçants



DE WOLUWE-SAINT-PIERRE

ROMEO & GIULIETTA DÉMÉNAGE RUE DE L'ÉGLISE

La pizzeria Romeo & Giulietta, anciennement située rue François Desmedt, a déménagé dans la rue de l'Église, à proximité de la place Dumon. Au menu : toujours de délicieuses pizzas, focaccias, arancini, des pâtisseries italiennes, des produits d'épicerie, du vin, etc. L'espace, plus grand, permettra d'accueillir les clients en salle et en terrasse dès que possible.

Rue de l'Église 74, 1150 Woluwe-Saint-Pierre. Ouvert du mardi au dimanche de 11h à 14h et de 17h à 22h. 0497 18 66 15 - <http://www.romeoegiulietta.be/>



I TRATTURI, ÉPICERIE FINE ITALIENNE

A la place de Romeo & Giulietta, rue François Desmedt, s'installe I TRATTURI, une épicerie fine italienne. Vous y trouverez des pâtes fraîches faites maison (uniquement sur commande), ainsi qu'une large gamme de produits italiens artisanaux, venant principalement de la région du Molise : charcuteries, fromages, antipasti, pestos, sauces tomates, huiles d'olive, vinaigres balsamiques, vins, produits sucrés, etc.

**Rue François Desmedt 6, 1150 Woluwe-Saint-Pierre. Ouvert du lundi au vendredi de 10h à 18h30 et samedi de 10h à 19h. 02/476.15.35 - contact.itratturi@gmail.com
www.itratturi.be/ - www.facebook.com/itratturi.stockel**



OUVERTURE D'UNE GALERIE D'ART DANS LE QUARTIER DU CENTRE

La Bruno Matthys Gallery vient d'ouvrir ses portes à deux pas de la maison communale et de la place des Maïeurs. Elle a pour vocation de mettre en avant des artistes contemporains au parcours différent, au style hors norme, qu'ils soient peintres, plasticiens, photographes ou sculpteurs. Les expositions seront renouvelées très régulièrement pour permettre un maximum de découvertes. Elles seront autant physiques que virtuelles et accessibles via le site de la galerie.

**34 avenue Jules de Trooz, 1150 Woluwe-Saint-Pierre. Ouvert du mardi au vendredi de 14 à 19h (20h le jeudi), le samedi de 11 à 19h. 0475/630.149
bruno.matthys@outlook.be - www.brunomatthys.art**



TRAITEUR PANDIN, LA QUALITÉ DEPUIS 1969

Le traiteur Pandin, qui possédait déjà un comptoir dans le centre-ville, a choisi le quartier du Chant d'Oiseau pour ouvrir son second point de vente. L'enseigne propose de nombreuses préparations toutes cuisinées dans ses ateliers, pour toutes les occasions : plats du jour, potages, pâtes, desserts mais aussi des menus raffinés, etc. et toute une gamme de sandwiches, verrines, buffets froids, etc. pour les repas d'entreprise.

Avenue des Franciscains 12, 1150 Woluwe-Saint-Pierre. Ouvert mercredi, jeudi et vendredi de 10h30 à 18h30, samedi de 10h à 18h. 02/252 08 04 - info@pandin.be



LA BOULANGERIE PIERRE G. REPRISE

Véritable institution de la rue au Bois, la boulangerie-pâtisserie Pierre G. a été reprise par un jeune couple, Okan et Esra, fin décembre. Outre des pains, viennoiseries et pâtisseries, ils proposent des spécialités turques faites maison, telles que les baklavas, pide, simit (pain au sésame en forme de couronne), tuzlu (biscuits salés), etc.

243 rue au Bois, 1150 Woluwe-Saint-Pierre. Ouvert du mardi au dimanche de 6h30 à 19h. 02/770.33.72.



V O L V O



Innovation suédoise. Fiscalité belge.

Avec la Volvo XC90 Recharge plug-in hybride, vous faites résolument le choix de la durabilité.

Grâce à ses technologies encore affinées et son design optimisé par les ingénieurs suédois, elle émet seulement 47 g de CO₂/km (NEDC 2.0). Vous pouvez d'ailleurs faire de courts trajets entièrement sur l'électricité. Résultat : le plus prestigieux des SUV Volvo est fiscalement déductible à 97,68% en Belgique.

Ce qui vous permet d'aborder l'avenir avec élégance sans faire de sacrifice financier. Et cela avec le seul SUV premium hybride rechargeable qui offre 7 véritables places.

Découvrez la Volvo XC90 chez Volvo ACB.

En ce moment, 750 € d'accessoires gratuits pour toute commande ferme passée chez ACB au plus tard le 31 mars 2021.

2,5 – 10 L/100 KM | 57 – 228 G CO₂/KM (WLTP)

2,1 – 7,6 L/100 KM | 47 – 174 G CO₂/KM (NEDC 2.0)

Contactez votre distributeur pour toute information relative à la fiscalité de votre véhicule.

 GEEF VOORRANG AAN VEILIGHEID: Milieu-informatie KB 19/03/2004: www.volvocars.be



ACB WOLUWE ZAVENTEM

Chée de Louvain 430
1930 Zaventem
Tel : 02 712 60 70

ACB OVERIJSE

Brusselsesteenweg 343
3090 Overijse
Tel : 02 686 06 40

ACB LOUIS BRUSSELS

Chée de Louvain 381 - 383
1030 Bruxelles
Tel : 02 743 81 81

WWW.ACBRUSSELS.BE

Actus Sport 1150

Centre Scolaire Eddy Merckx : 20.000 km pour la bonne cause

Depuis fin février et jusqu'aux vacances de Pâques, les élèves et les enseignants du Centre Scolaire Eddy Merckx se sont lancé un défi : parcourir collectivement 20.000 km pour la bonne cause. Une belle initiative soutenue par la commune. Depuis plusieurs mois, les mesures sanitaires imposent l'annulation de nombreux stages et événements sportifs, la présence restreinte des élèves à partir de la troisième, etc. **L'équipe éducative du CSEM doit donc se réinventer pour proposer des activités intéressantes aux jeunes et maintenir le sentiment d'appartenance à l'école.**

Les enseignants du Centre Scolaire, réputé pour son option éducation physique, ont donc décidé de lancer un projet concret et solidaire

pour leurs élèves. Ainsi, **du 22/02 au 02/04, l'objectif est, pour les élèves, l'équipe éducative et les parents qui le souhaitent, de parcourir ensemble 20.000 km.** Le but de ce challenge n'est pas seulement sportif, il est également solidaire. En fonction de la distance parcourue, le Centre Scolaire et la Commune de Woluwe-Saint-Pierre feront un don à la Fondation contre le cancer.

Des activités de sensibilisation, organisées par la Fondation, sont aussi prévues. Un appel aux dons est également lancé afin de financer le projet RelaisPourLaVie@school, qui regroupe des initiatives sportives pour les jeunes dans le but de collecter des dons pour la Fondation.

L'«Esprit du Sport» s'installe à Woluwe-Saint-Pierre

Du 20 mars au 20 avril, la commune de Woluwe-Saint-Pierre et l'association Panathlon Wallonie-Bruxelles, dont elle est membre, vous invitent à l'exposition photos en plein air : «L'Esprit du Sport».

Le Panathlon Wallonie-Bruxelles a rassemblé des photos représentant quelques-uns des plus beaux gestes éthiques et Fair-Play de l'Histoire du sport. Issus des archives du Comité International Olympique (CIO), des agences PhotoNews et Reporters et des acteurs incontournables du monde du sport, ces clichés d'une qualité exceptionnelle couvrent près d'un siècle d'Esprit du Sport.

20 photos sont aussi consacrées aux sportifs belges qui, dans leur parcours, ont porté, partagé et incarné les valeurs saines du sport et de l'Olympisme.

Reproduites en grand format, les photos seront exposées aux abords du complexe sportif Sportcity (avenue Salomé n°2), afin de sensibiliser aux valeurs sportives, qui s'avèrent plus que jamais universelles.



Challenge 20.000 km
COURSE A PIED du 22 février au 02 avril 2021

Tu veux faire grimper le compteur ?

1. Tu n'as pas l'application « STRAVA » ?
 Scan me
2. Tu as déjà « STRAVA » ?
 Scan me
3. Aide-nous à atteindre cet objectif pour faire un don à ...

Encourageons donc les élèves dans ce beau défi ! **Pour faire un don au relais bruxellois (ULB) dans le cadre du projet du CSEM, voici le numéro de compte de l'école qui reversera la somme récoltée à la fondation :**

Nom : Centre Scolaire Eddy Merckx

N° de compte : BE50 0688 9892 7218.

Communication : Relais pour la vie CSEM



Tennis : inscription à la saison d'été

Les inscriptions pour la saison d'été du Tennis Club Les Eglantiers (Sportcity) sont ouvertes. La cotisation permet l'accès aux terrains et à la piscine olympique du 15 avril au 14 septembre. L'affiliation à la fédération est comprise et permet de participer aux interclubs, tournois et autres compétitions officielles. Possibilité de locations occasionnelles ou cotisation saisonnière.

Informations et inscriptions sur www.sportcity-woluwe.be/tennis-club-les-eglantiers

Pour les membres : réservations en ligne sur <https://ballejaune.com>

Contact : 02/773.18.47

tc.leseglantiers@sportcity-woluwe.be

Les géomètres l'affirment : il y a un boom des prix de l'immobilier suite au confinement

ÉVOLUTION DU MARCHÉ IMMOBILIER RÉSIDENTIEL BRUXELLOIS EN 2020

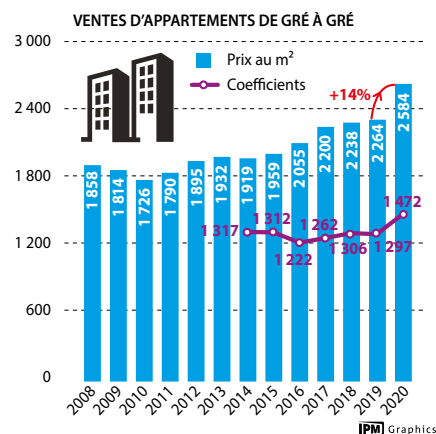
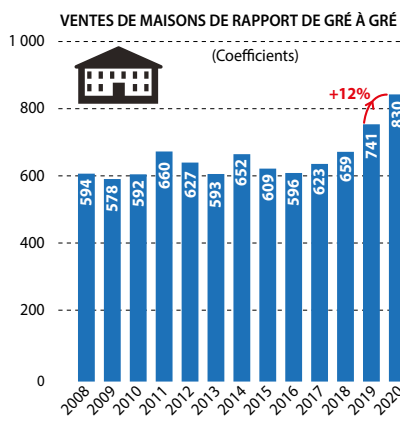
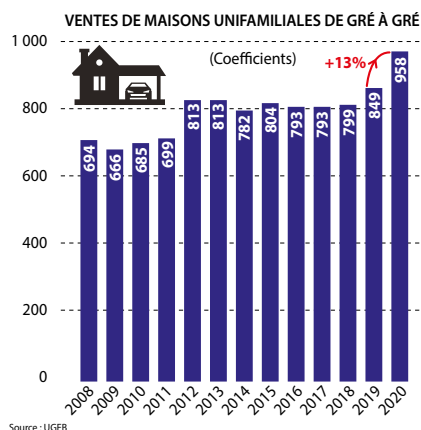

Victoire a vendu 42 biens au prix fort depuis le début de l'année 2021

LE VÔTRE SERA-T-IL LE PROCHAIN ?

CONTACTEZ-NOUS : NOUS VOUS OFFRONS L'EXPERTISE DE VOTRE BIEN.



DUURZAME ONTWIKKELING LIGT AL OP HET BORD

van onze allerjongsten

Gezond, seizoensgebonden en duurzaam eten voor peuters in de kinderopvang is mogelijk! Dat is in ieder geval de uitdaging die de teams van de gemeentelijke kinderdagverblijven van Sint-Pieters-Woluwe zijn aangegaan, met de steun van de dienst Duurzame Ontwikkeling.

Om dit ambitieuze doel te bereiken, hebben de negen kinderdagverblijven niet beknipt op de mid-delen. Meer dan twee jaar lang hebben zij een opleidingsprogramma over duurzame voeding gevolgd: bezoeken aan plaatselijke producenten, een opleiding over kwantiteitsbeheer, een workshop over de bewaring en opslag van levensmiddelen, cursussen over gezond koken en duurzame voeding, enz. Een heel programma dat mogelijk werd gemaakt dankzij het enthousiasme en de goede wil van de teams, hartelijk dank aan hen!

Resultaat: de kinderdagverblijven zijn nu bijna volledig gericht op duurzame voeding voor peuters. Aan het eind van deze opleiding werd een prachtig handvest met de huidige en toekomstige verbintenissen van het project opgesteld en begin 2021 aan de ouders verspreid.

DE 4 HOOFDBEGINSELEN VAN HET HANDVEST:

- **Zoveel mogelijk duurzame producten gebruiken: vers, lokaal, kwalitatief, biologisch, seizoensgebonden, met respect voor de producenten en het milieu**

Voorbeelden: vers biologisch en seizoensgebonden groenten en fruit. Eieren, boter, melk en biologische yoghurt. vis met ASC- of MSC-keurmerk, enz.

- **Gezonde voedingskeuzes bevorderen voor de kleinsten**

Voorbeelden: beperk het gebruik van verwerkte producten. Verminder de hoeveelheid vlees met respect voor de behoeften van het kind, enz.

- **Afval en afvalproductie minimaliseren**

Voorbeelden: kraantjeswater voor kinderen in de middelste en hogere afdelingen en flessenwater in glas voor de jongsten. Pas de hoeveelheden aan het aantal kinderen aan, enz.

- **Zich permanent blijven vormen en verbeteren**

Voorbeelden: bijscholing over het onderwerp, een goede kennis van duurzame seizoensproducten behouden, een platform opstellen voor de uitwisseling van goede praktijken en recepten, enz.

► In het handvest staan ook verscheidene concrete acties voor de komende vijf jaar. Om het in zijn geheel te vinden:

woluwe1150.be > Gemeente > vroegste kinderjaren.

► Voor meer informatie over hoe u zich duurzaam kunt voeden:
duurzaam.woluwe1150.be > Thema's > Duurzaam eten





LE DÉVELOPPEMENT DURABLE, ÇA PASSE DÉJÀ PART LES ASSIETTES *de nos tout-petits*

Une alimentation saine, de saison et durable pour les tout-petits en crèches, c'est possible ! En tout cas, c'est le pari que se sont lancé les équipes des crèches communales de Woluwe-Saint-Pierre, soutenues par le service Développement Durable.

Pour atteindre cet objectif ambitieux, les neuf crèches n'ont pas lésiné sur les moyens. Durant plus de deux ans, elles ont suivi un parcours de formation à l'alimentation durable : visites chez les producteurs locaux, formation en gestion des quantités, atelier sur la conservation et le stockage des denrées alimentaires, cours de cuisine diététique et d'alimentation durable, etc. Tout un programme rendu possible grâce à l'enthousiasme et la bonne volonté des équipes, merci à elles !

Résultat des courses : les crèches sont aujourd'hui tournées presque entièrement vers une alimentation durable pour les tout-petits. À la fin de ce parcours de formation, une magnifique charte reprenant les engagements actuels et futurs du projet a été élaborée et distribuée aux parents début 2021.

LES 4 GRANDS PRINCIPES DE LA CHARTE :

- **Avoir recours à un maximum de produits durables : frais, locaux, de qualité, bio, de saison, respectueux des producteurs et de l'environnement.**

Exemples : fruits et légumes frais bio et de saison. Œufs, beurre, lait et yaourt bio. Poissons labellisés ASC ou MSC, etc.

- **Favoriser les choix pour une alimentation saine des tout-petits.**

Exemples : minimiser le recours aux produits transformés. Diminuer les quantités de viande tout en respectant les besoins de l'enfant, etc.

- **Minimiser le gaspillage et la production de déchets.**

Exemples : avoir recours à l'eau du robinet pour les enfants fréquentant les sections des moyens et des grands et de l'eau en bouteille en verre pour les plus petits. Adapter les quantités en fonction du nombre d'enfants, etc.

- **S'inscrire dans une démarche de formation et d'amélioration continue**

Exemples : poursuivre les formations continues sur le sujet, entretenir une bonne connaissance des produits durables de saison, création d'une plateforme d'échange de bonnes pratiques et de recettes, etc.

► Plusieurs actions concrètes pour les cinq ans à venir sont également listées dans la charte. Pour la retrouver dans son intégralité : woluwe1150.be > **Commune** > **Petite-enfance**.

► Pour plus d'informations sur comment se nourrir durablement : durable.woluwe1150.be > **Thèmes** > **Se nourrir durablement**

AGENDA DES ACTIVITÉS DURABLES

07.03 - CONFÉRENCE À DISTANCE «COMMENT FAIRE REVENIR LES MOINEAUX DOMESTIQUES DANS NOS JARDINS ?»,

organisée par le Cercle Royal Horticole et Avicole de Woluwe-Stockel (inscription préalable obligatoire : info@cercle-horticole-woluwe.be ou 0488/416.259)



09.03 - SÉANCE D'INFO VIRTUELLE DE L'APPEL À PROJETS 'INSPIRONS LE QUARTIER', organisée par Bruxelles Environnement. Infos : inspironslequartier.brussels



21.03 - CONFÉRENCE À DISTANCE «LES VERS DE TERRE, DU JARDINIER LES AUXILIAIRES», organisée par le Cercle Royal Horticole et Avicole de Woluwe-Stockel (inscription préalable obligatoire : info@cercle-horticole-woluwe.be ou 0488/416.259).



DE L'AIDE AUX RÉFUGIÉS AU COVID-19

Jeune médecin pensionné d'une carrière qui l'a mené partout dans le monde, le Dr Philippe-Emmanuel Wery offre désormais ses services au sein de notre commune, dans le cadre de la gestion de la crise sanitaire. Il a notamment supervisé le testing du personnel communal à deux reprises. Une activité bénévole qui lui permet de renouer avec des situations de crise auxquelles il a dû faire face durant sa carrière.



Le Dr Wery débute ses études de médecine à Leuven en 1969, «*par altruisme et l'envie de partager*». Un cursus qu'il poursuit en chirurgie orthopédique à l'UCL Saint-Luc, de 1977 à 1981 «*par intérêt pour la technique et par amour des gens*». Après quatre années passées à Woluwe, il part une année à Caen, en Normandie, puis une année à Montréal. «*Sur le continent américain, j'ai découvert un monde hospitalier où nous pouvions nous exprimer alors que l'ambiance était plus restrictive en Belgique*».

CHIRURGIE DE GUERRE

Il a ensuite l'opportunité d'exercer au sein du Comité international de La Croix-Rouge à la frontière entre la Thaïlande et le Cambodge. Une expérience internationale qui le marque profondément. Nommé médecin chef des camps de Khao I Dang et de Kab Cherng, il fait face aux conséquences et aux ravages provoqués par la guerre civile du Cambodge. «*Nous étions quatre chirurgiens, autant d'anesthésistes et une vingtaine d'infirmières. Nous avons effectué au moins 2.000 opérations*», se souvient le chirurgien qui travaille alors aux côtés du Dr Georges Dallemagne.

Avec émotion, il raconte les camps bombardés où étaient alignés les morts et les blessés, des situations qui imposent de faire un choix entre les blessés viables et ceux qui ne le sont pas, etc. En quittant cette portion de l'Asie du Sud-Est, il publie un texte où il s'exprime en ces termes: «*La charité, on la reçoit des plus pauvres. La haine ne cède qu'à l'amour*».



DE VIRTON À WOLUWE-SAINT-PIERRE

Il revient ensuite en Belgique. Après une brève expérience à Virton, il part pour Charleroi où il exerce de 1986 à 2000. Avec l'accord de son épouse, il décroche ensuite une opportunité à Bethune, en France, où il redécouvre le travail d'équipe qu'il avait apprécié à Montréal et en Asie. «*Cette petite unité m'a plu. Un chirurgien est un chef d'orchestre qui donne le ton en écoutant tout le monde*», commente le chirurgien qui exerce en France jusqu'en 2017, avant de revenir à Woluwe-Saint-Pierre, plus précisément dans le quartier du Chant d'Oiseau. «*Ma femme en est originaire et y a toujours vécu. Nous y avons acheté une maison en 1991 et nous nous y plaisons beaucoup. Nous apprécions particulièrement la proximité avec le parc de Woluwe, où nous aimons nous promener*».

Aujourd'hui, à 72 ans, le Docteur Wery souhaiterait néanmoins «*reprendre la voie du travail. Non pas comme praticien mais comme consultant. Un job où je pourrais donner un avis global qui n'est pas celui d'un chirurgien qui a un bistouri entre les dents*».

Marié avec une dermatologue et fier papa de Pierre-Yves, infirmier en réanimation et en salle d'op' à l'UCL Saint-Luc, le Docteur Wery a apporté une aide précieuse à notre administration communale en supervisant le testing du personnel à deux reprises déjà. Une maison communale où il a découvert «*une ambiance formidable et des gens exceptionnels*». Il souhaiterait poursuivre l'aventure au sein du centre de vaccination qui sera installé au Centre communautaire de Joli-Bois.

L'ensemble de l'administration communale remercie le Docteur Wery pour son aide précieuse dans la gestion de cette crise sanitaire, sa disponibilité, son professionnalisme et sa gentillesse.

Samuel Lemaire (avec la rédaction)

Un charme à vivre



PROMOTION EN DIRECT DU FABRICANT*

Nous vous proposons le **MODÈLE IMPERIAL** :
3 places - cuir pleine fleur 225x105 cm - au prix de **1.999€** au lieu de 3.200€
2 places - cuir pleine fleur 185x105 cm - au prix de **1.770€** au lieu de 2.880€

*offre limitée à 500 places assises

**321, Chaussée de Louvain
1932 Woluwé-St-Etienne**

Ouvert du lundi au samedi de 10h. à 18h30 - fermé le dimanche
parling privé - tél : 02/771 15 11 - www.marie-beth.com





Quelques bonnes raisons d'utiliser une aide-ménagère Aaxe Titres-Services

- Vivre dans un intérieur toujours propre et accueillant
- Disposer de son linge repassé et facile à ranger
- Notre société a la volonté d'être reconnue comme l'une des meilleures entreprises de titres-services du pays
- Faible coût horaire et déduction fiscale partielle
- Une plus grande disponibilité pour ses proches
- La sérénité de toujours pouvoir compter sur la même personne

www.aaxe.be | ☎ **02 770 70 68**

Aaxe  **TITRES-SERVICES**

Votre aide-ménagère dans le grand Bruxelles

WWW.YOURWAYIMMO.COM



☎ **0486 583 254**

📄 Avenue du Tennis 29
B-1150 Brussels
🌐 www.yourwayimmo.com
✉ christine@yourwayimmo.com

VOTRE BOUTIQUE REAL ESTATE



Christine Seeber
Real estate agent
IPI n° 509.303

Chers clients,

Si vous voulez louer ou vendre votre bien ou avoir un conseil immobilier je suis toujours disponible, soit par téléphone ou é-mail, soit personnellement.
N'hésitez pas à me contacter.

Concernant COVID 19 : Nous continuons ensemble de prendre soin de nous et de nos proches.



DE KUNST IN DE ACADEMIE IS NIET VERDWENEN!

Covid heeft vele dingen "on hold" gezet. Maar niet de Academie voor muziek, woord en dans van Sint-Pieters-Woluwe!



Er gelden strenge maatregelen, maar dat weerhoudt ons niet om toch nog artistiek bezig te blijven. Een aantal leerkrachten geven hun lessen via live streaming, er worden video-opnames en toonmomentjes georganiseerd, kortom, de kunst in de academie is niet verdwenen! **Dankzij de creativiteit en doorzettingsvermogen van de leerkrachten en leerlingen blijven de artistieke lessen doorgaan.**

Nu dat er veel meer op een digitale manier moet worden gewerkt, heeft de academie van de gelegenheid gebruik gemaakt om de website te vernieuwen. De verbeterde en vernieuwde site is onze voornaamste communicatiekanaal. Check hem zeker om op de hoogte te blijven van activiteiten en het recentste nieuws.

De academie hield haar jaarlijkse evaluaties in januari-februari en ook deze verliepen deels in digitale vorm. Soms met verrassend mooie resultaten.



Onze school heeft onlangs ook een nieuwe aanwinst: een kleine orgel werd toegevoegd aan het instrumentarium. Onlangs organiseerde we hiermee een toonmoment met orgel en trompet. Een opname hiervan kan je herbekijken op onze facebookpagina.

Geïnteresseerd in de academie? Heb je vragen over het aanbod en de lessen? Aarzel dan niet om contact op te nemen.

Contact:
02/773.18.56
gma-secretariaat@woluwe1150.be
academie.woluwe1150.be
www.facebook.com/GAMWDSPW

STJ VOUS PROPOSE TROIS CONFÉRENCES EN LIGNE

Notre ASBL Soleil des Toujours Jeunes s'adapte à la crise sanitaire et vous propose en mars et avril trois conférences à suivre en ligne (par Zoom).

Vendredi 12 mars à 14h (Partie 1) et vendredi 2 avril à 14h (Partie 2): «Louise de Vilmorin, femme de lettres et de génie» par Apolline Elter, écrivain, chroniqueuse littéraire.

Femme de lettres et surtout d'esprit, romancière, poète, scénariste, journaliste, salonnière, conversationniste, Louise de Vilmorin (1902-1969) est injustement réduite à sa frivolité, aux innombrables amours qui jalonnent sa vie. Fiancée très jeune à Antoine de Saint-Exupéry, elle termine sa vie, aux côtés d'André Malraux, en sa propriété familiale de Verrières-le-Buisson, près de Paris.



Mardi 23 mars 2021 à 14h30 : «Quand scintillent les étoiles du Métropole» par Geneviève Van Tichelen, historienne de l'Art, guide conférencière.

Place de Brouckère, au cœur de notre capitale, l'hôtel Métropole incarne un patrimoine exceptionnel. Touristes de passage, couples amoureux, hommes et femmes d'affaires ont profité durant plus d'un siècle du cadre unique de cet hôtel de prestige. Bois précieux, marbres naturels, innovations techniques témoignent de la volonté de la famille Willemans-Ceuppens d'offrir au visiteur du début du XXe siècle confort, luxe et modernité.



Prix: 8€ par conférence (à verser sur le compte de l'asbl STJ - BE02 3101 5925 9740 avec la mention du nom de la conférence). Le lien pour vous connecter à la conférence vous sera communiqué après inscription et paiement.

**OFFRE DE LANCEMENT -> SÉANCE DÉCOUVERTE CRYOTHÉRAPIE OFFERTE
ET 10% SUR L'ABONNEMENT -> RÉSERVATION SUR NOTRE SITE**

**CRYOTHÉRAPIE
SÉANCE DÉCOUVERTE OFFERTE**



CRYOJUMP

**CRYO-JUMP EST LE FRUIT DE MON EXPÉRIENCE EN TANT QUE PERSONAL TRAINER ET COACH EN NUTRITION.
UNE REMISE EN FORME PASSE PAR DIVERSES ÉTAPES INDISSOCIABLES TELLES QUE LE RÉÉQUILIBRAGE
ALIMENTAIRE, L'ACTIVITÉ PHYSIQUE RÉGULIÈRE, LA RÉCUPÉRATION ET LA RELAXATION.
VENEZ TESTER NOS DIVERS SERVICES :**

CRYOTHÉRAPIE, OXYGENOTHÉRAPIE EWOT, PERSONAL TRAINER, VACU RUNING

**JE VOUS INVITE DONC À PARCOURIR MON SITE AFIN DE TROUVER DE PLUS AMPLES RENSEIGNEMENTS
ET À NOUS RENCONTRER TRÈS PROCHAINEMENT DANS MON CENTRE CRYO-JUMP.**

Sportivement, Dany Noël



**AVENUE HINNISDAEL 12 - 1150 WOLUWÉ-SAINT-PIERRE
GALERIE STOCKEL SQUARE / WWW.CRYO-JUMP.BE**

+32 484 59 46 40



LA LANGUE FRANÇAISE EN FÊTE 2021

La langue française en fête est une campagne annuelle de sensibilisation positive et déculpabilisante de la langue française.

Pendant une semaine encadrant le 20 mars, Journée internationale de la francophonie, petits et grands sont invités à jouer avec les mots, à «réinventer» la langue de manière ludique.

Le thème de cette année 2021 est celui de l'air, sous le slogan «Dis-moi dix mots qui (ne) manquent pas d'air!». 10 mots illustrant cette thématique ont été choisis : aile, allure, buller, chambre à air, décoller, éolien, foehn, fragrance, insuffler, vaporeux.

Notre commune, en partenariat avec le réseau socio-culturel sanpétrusien, participe chaque année à l'opération en proposant de nombreuses activités. Malgré le contexte sanitaire, nous avons bon espoir que certaines d'entre elles puissent se tenir.

Rendez-vous sur le site whalll.be pour consulter le programme mis à jour en fonction des dernières actualités.

W:Halll

MEDIA
BIBLIO
SHOW

Biblio

UNE THÉMATIQUE DANS LE VENT

À l'occasion de la semaine de la Langue française en fête, les bibliothèques francophones communales vous proposent deux activités : un concours de dessins et une exposition participative de photographies.

DESSINE-NOUS DES VENTS !

Le concours de dessins est à destination des enfants de 6 à 12 ans. Il s'agit d'imaginer un instrument à vent original, de le dessiner et de lui donner un nom. Les dessins sont à envoyer aux bibliothécaires du Centre (par mail si possible) jusqu'au 13/03 inclus. Les plus originaux recevront une petite récompense !

PRENDRE L'AIR : DES PHOTOS DANS LE VENT

L'exposition de photographies est participative. Le tout-public a la possibilité de prendre des photos sur la thématique de l'air et du vent. Langue française en fête oblige : n'oubliez pas de légendrer votre/vos photo(s) ! La collecte des photographies a lieu jusqu'au 13/03 inclus (par mail).

Les photos et les dessins seront exposés virtuellement à partir du 16/03 jusqu'au 15/04 inclus. Un lien sera envoyé aux participants et aux personnes inscrites à la newsletter du réseau



des bibliothèques francophones. Si vous n'avez pas participé et n'êtes pas inscrits à la newsletter, mais désirez recevoir le lien de l'exposition, contactez les bibliothécaires !

Infos sur le concours de dessins :

02/773.05.83 ou bib.centre.jeunesse@woluwe1150.be

Infos sur l'exposition photos :

02/773.06.70 ou bib.cho@woluwe1150.be





OUI : LA MÉDIATHÈQUE EST TOUJOURS OUVERTE !

Sans rendez-vous, hors couvre-feu, à pied ou en véhicule «éclectique», Didier et Patricia vous accueillent le mardi, mercredi, vendredi de 13h à 18h et le samedi de 10h à 18h.

Vous retrouverez l'ensemble des acquisitions récentes (près de 200 en janvier !) sur le mini site local accessible via www.whall.be/media. L'occasion aussi de réviser vos classiques ou partager vos coups de cœur d'antan avec vos enfants !

Et si vous êtes en manque d'inspiration, la médiathèque vous propose une sélection regroupant les palmes d'or du festival de Canne de 1939 à nos jours.

La formule Curioso vous permet d'emprunter un film à partir d'1,10 € pour 4 semaines et il n'est pas interdit de prêter un bon film à son voisin : ça crée du lien !

Alors n'hésitez pas à rendre une petite visite à Didier et Patricia, ou encore à les suivre sur Facebook (whall media).



Médiathèque de Woluwe Saint Pierre - 93 avenue Charles Thielemans. - 02/435.59.93 - wsp@lamediatheque.be
www.whall.be/media

PARCOURS D'ARTISTES DU CHANT D'OISEAU 2021 : APPEL AUX ARTISTES

Pour cette 7^{ème} édition, les organisateurs s'adaptent et proposent un parcours 100% virtuel! 10 artistes de Woluwe-Saint-Pierre et 10 maisons du quartier du Chant d'Oiseau seront mis à l'honneur via un site interactif.

Un appel aux artistes de Woluwe-Saint-Pierre est lancé dans les domaines suivants : peinture, sculpture, photographie, musique (soliste).

Envoyez un e-mail à 1150paco@gmail.com au plus vite pour recevoir des infos complémentaires et le formulaire de candidature. Les sélections seront annoncées fin mars.

ARTIESTENPARCOURS - VOGELZANGWIJK 2021 : OPROEP VOOR KUNSTENAARS

Voor deze zevende editie passen wij ons aan ! Het parcours wordt 100 % virtueel ! 10 kunstenaars uit Sint-Pieters-Woluwe en 10 huizen in Vogelzang komen aan bod via een interactieve website. Schilderkunst, beeldhouwkunst, fotografie, muziek (solisten).

Stuur snel een mail naar 1150paco@gmail.com om meer info en het inschrijvingsformulier te ontvangen. De selectie vindt plaats eind maart.



Take away

Vendredi et samedi soir



Avenue Jules du Jardin 23 - 1150 Sint-Pieters-Woluwe

Téléphone: 02.770.24.14 - www.lemucha.be -  [lemucha](https://www.facebook.com/lemucha)

EXPOSITION EN PLEIN AIR : VOICES FROM SYRIA - 10 YEARS ON

Un parcours photographique qui révèle la force et la résilience des Syriens exilés, et de ceux qui les accueillent dans les pays limitrophes. Du 15 au 30 mars, sur l'esplanade de la maison communale, avec le soutien de l'Union Européenne.

Considérée comme l'une des plus grandes crises de réfugiés de l'histoire moderne, la Syrie fait aujourd'hui face à 10 ans de conflit. À ce jour, les Syriens constituent la plus grande population de réfugiés et de personnes déplacées au monde. L'UE, avec ses États membres, réagit face à cette crise en tant que plus grand donateur, avec des contributions de ses États membres, dont la Belgique.

Afin de sensibiliser le public au conflit syrien, et ses conséquences dans la région, Woluwe-Saint-Pierre – commune hospitalière – s'associe à l'Union Européenne, par le biais du Fonds Fiduciaire européen, et à 10 autres communes bruxelloises pour organiser un parcours photographique. Cette exposition met en lumière les Syriens, mais aussi les Irakiens, les Jordaniens et les Libanais, dont la vie a été impactée par la guerre en Syrie. Prises par la photojournaliste Johanna de Tessières (Collectif Huma), ces photos véhiculent également des messages de solidarité et de soutien de l'UE, aux Syriens et aux pays de la région qui les accueillent.



Ce parcours photographique est réparti sur l'ensemble des communes participantes. À Woluwe-Saint-Pierre, c'est sur l'esplanade de la maison communale, du 15 au 30 mars, que vous pourrez le découvrir !

Infos et lieux d'exposition :

www.woluwe1150.be et voicesfromsyria.eu



©European Union 2017 / Johanna de Tessières

W:Hall III

2 CONCERTS EN STREAMING OFFERTS PAR LE WHALLL

En attendant de pouvoir vous accueillir à nouveau «en vrai», notre centre culturel s'adapte à la situation sanitaire et vous propose deux concerts en streaming en ce début mars :

Antoine Hénaut le jeudi 4 mars à 20h30 (gratuit pour les 50 premiers, 5€ pour les autres). Concert en partenariat avec l'AS-BL Glaieuls Paradise. Antoine Hénaut sort son troisième album, intitulé "Par Défaut". On y trouve une fanfare, des guitares, des couples qui dansent, des ambiances de cirque, des menteurs, et des filles pas toujours sages.

Motown Supremacy le vendredi 5 mars à 20h30 (gratuit pour tous). Venez découvrir trois superbes ladies avec d'étonnantes voix soul, soutenues par un funky live-band lors d'un spectacle qui vous fera découvrir l'histoire de la musique Motown. Souvenez-vous des Supremes, Martha Reeves et les Vandellas, Gladys Knight and the Pips, Smokey, The Jacksons, Stevie Wonder, Marvin Gaye, et bien d'autres.

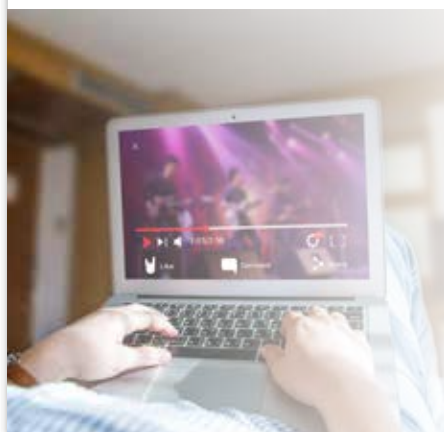

Infos et réservations sur www.whalll.be/activite/musique



LA VIE COMMUNALE EN IMAGES

Inauguration d'une galerie d'art avenue Jules de Trooz n°34

Après 30 ans passés dans les médias et la communication, Bruno Matthys a décidé de se consacrer à sa passion pour l'art.

Il a choisi le quartier du Centre pour ouvrir sa première galerie d'art, où il ambitionne de permettre la rencontre avec des artistes contemporains hors du commun. Son souhait est de devenir un passeur d'Art et d'émotions. La première exposition, visible jusqu'au 13 mars, met en avant un collectif d'artistes qui, ensemble, définissent l'âme et l'ADN des lieux. Peintres, plasticiens, sculpteurs et photographes nous proposent une réflexion profonde sur la nature humaine, un regard onirique et fantasmagorique sur notre condition et une expérience proche du songe, pleine de poésie et de liberté d'interprétation.

Ensuite, chacun aura une exposition consacrée dans les prochains mois, pour découvrir plus en profondeur son travail et son univers. La deuxième expo, du 22 mars au 24 avril, dévoilera le trio Sylvie Cliche, Monch et Pascal Duquenne.



HET LEVEN IN DE GEMEENTE IN FOTO'S

IN MEMORIAM Luc Deconinck

Woluwe is in rouw bij het veel te vroeg heengaan van een goede vriend, Luc Deconinck, echtgenoot van Agnes Smets. Hij heeft zijn strijd tegen zijn ziekte verloren en is overleden te Jette op 28 januari 2021. De uitvaart vond door de coronamaatregelen plaats in beperkte kring in de kerk van Sint-Aleidis op vrijdag 5 februari maar werd live gestreamed zodat de mensen de plechtigheid toch konden meevolgen.

Luc werd geboren op 23 april 1950 te Schaarbeek. Hij was altijd in de weer, altijd behulpzaam, altijd positief, aanstekelijk enthousiast en had steeds tijd voor een vriendelijk woordje of een aangenaam babbeltje. Hij was een 'mensen-verzamelaar', zijn hart borrelde over van kameraad- en vriendschap.

Hij was een steunpilaar van het Vlaams socio-cultureel leven in St-Pieters-Woluwe, en dat decennialang, een bezielende kracht achter vele verbindende activiteiten : als voorzitter van de KWB Kelle-Mooibos, maar ook bij de wijkfeesten van St-Paulus in "de 250", Mooi-Bos (beter bekend als het jaarlijks kippendiner) in Mater Dei, en Stokkel in de hof van de pastoor (als DJ), als gepassioneerd amateur heemkundige van onze gemeente (zijn 4 geschiedkundige fotoboeken van de vier belangrijkste wijken van onze gemeente kent iedereen), als jarenlang lid van de Raad van Bestuur van Gemeenschapscentrum Kontakt, als lid van vele andere verenigingen waaronder de wijngilde, als vrijwilliger van Zoniënzorg ... overall was Luc er bij.

Zijn heengaan laat bij velen een voelbare leegte achter. We gaan hem missen.

We wensen zijn echtgenote Agnes en zijn vele vrienden veel sterkte en vriendschap in deze moeilijke tijd.

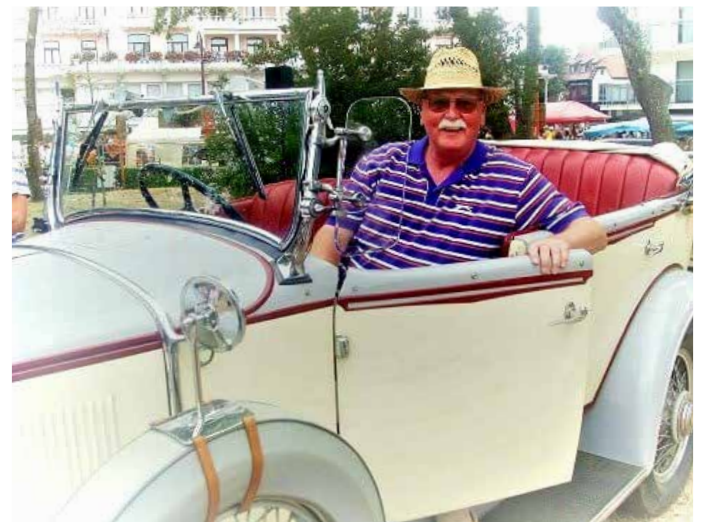

Sint-Pieters-Woluwe omhult zich in een witte jas

In deze bijzondere tijden is de schoonheid van het landschap en de natuur voor velen een bron van vreugde en verademing. We kunnen de drang dan ook niet weerstaan om u een paar foto's te laten zien van onze prachtige gemeente in de sneeuw en de zon, genomen in de week van 8 februari.

Woluwe-Saint-Pierre se pare d'un manteau blanc

En ces temps particuliers, la beauté des paysages et de la nature est une source de joie et de réconfort pour beaucoup. Nous ne résistons donc pas à l'envie de vous partager quelques clichés de notre magnifique commune sous la neige et le soleil, pris la semaine du 8 février.



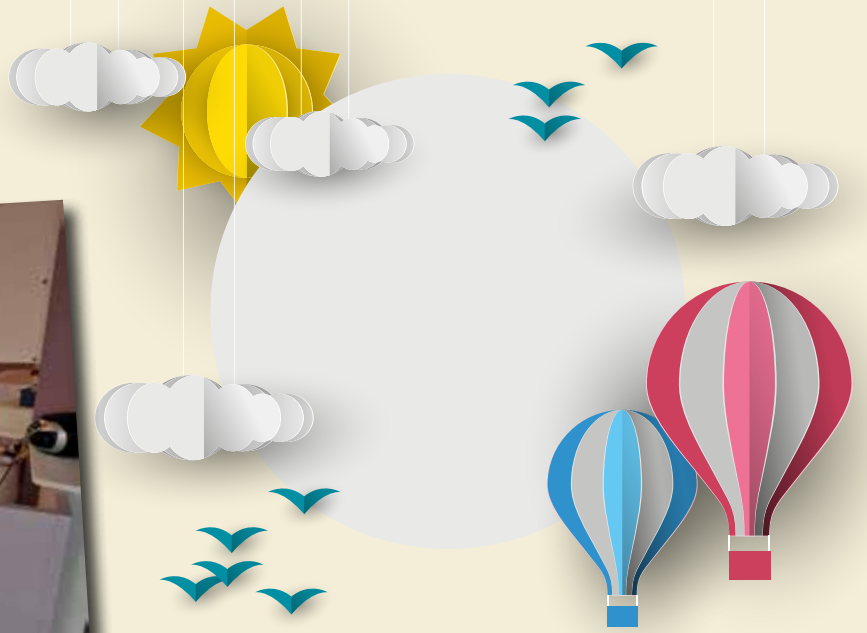

L'ÉCO-CRÈCHE «ARC-EN-CIEL» DE STOCKEL A OUVERT SES PORTES !



Ce 22 février, la désormais 'éco'-crèche de Stockel a rouvert ses portes et accueille maintenant 60 enfants. Nouveau bâtiment, nouvelle capacité, équipe renforcée : cette extension répond aux défis présents et à venir, comme la transition énergétique, le boom démographique et, bien-sûr, la création de places d'accueil publiques et accessibles.

UN BÂTIMENT EXEMPLAIRE, CONÇU AVEC LES ÉQUIPES

«Une des plus belles réalisations du plan Cigogne» : ce sont dans ces termes que l'ONE parle du projet de la crèche de Stockel. Initiés en mai 2019, les travaux de rénovation et d'extension sont désormais terminés!

Cette nouvelle crèche - conçue avec **l'ensemble des équipes** de terrain - tourne autour d'un îlot central qui distribue les accès aux 4 sections et se compose, sur 2 étages, d'espaces modulables, d'un grand patio, d'une aire de jeux et d'une salle de psychomotricité. De beaux et grands espaces à explorer pour les petits bouts en plein développement !

Parlons d'ailleurs plutôt d'«**éco-crèche**» ! En effet, ce bâtiment flambant neuf fait la part belle aux installations écologiques exemplaires et s'inscrit pleinement dans la transition énergétique :

- Bâtiment «passif»
- Panneaux photovoltaïques
- Chaudière à condensation et système «double flux» avec récupération de chaleur
- Toiture verte
- Récupération d'eau de pluie pour les toilettes et machines à laver
- Eclairage adapté au jeune public
- Abri vélo végétalisé, avec borne de recharge électrique et douches pour le personnel
- Jardin aux jeux, plantations et potager
- Proximité directe des transports en commun et axes vélo

Un projet réalisé dans le cadre du plan Cigogne III, porté actuellement par Bénédicte LINARD, Ministre en charge de la Petite Enfance.

La crèche néerlandophone en a profité également pour rafraîchir ses locaux.

LES ENFANTS AU CŒUR DE... L'ARC-EN-CIEL !

La rénovation a été l'occasion pour l'équipe de réinventer le «**projet d'accueil**». Autrement dit, les priorités et valeurs dans l'organisation de la vie quotidienne de la crèche.

Le nom choisi ? «L'Arc-en-Ciel». Il est en effet associé à la joie, à la cohésion, au renouvellement et au «beau temps» à venir. Plus que jamais, l'équipe engagée met l'épanouissement des enfants dans leur diversité au cœur de l'accueil !

Ce beau bâtiment accueille désormais une équipe de 18 personnes (3 aide-ménagères, 12 puéricultrices et 3 membres de la direction) et 60 enfants. Soit **27 places de plus !**

Cette augmentation est précieuse, quand trouver une place en crèche pour son enfant est parfois mission quasi-impossible. De plus, la Région bruxelloise sera confrontée d'ici 10 ans à un véritable boom démographique. Avec la création de nouvelles places au sein d'une structure publique, cette nouvelle crèche répond aux besoins actuels et prépare l'accueil de nos générations futures !

Chapeau et merci à nos équipes !

Caroline
Lhoir

Echevine responsable de : Transition écologique - Développement durable
Agenda 21 - Environnement - Propreté publique - Politique des déchets
Espaces verts - Biodiversité - Bien-être animal - Crèches (F) - Petite enfance

Coordonnées : 02/773.05.05 - av. Thielemans, 93 - 1150 Bruxelles
clhoir@woluwe1150.be  Caroline Lhoir Echevine à Woluwe-SaintPierre

Antoine
Bertrand

Echevin responsable de : Transition énergétique - Bâtiments publics
Propriétés communales - Jeunesse - Vie économique (commerces, classes moyennes et indépendants)

Coordonnées : 02/773.07.73. - Av. Thielemans, 93 - 1150 Bruxelles
antoine.bertrand@woluwe1150.be



BertrandAnt



AntBertrand



antoine.bertrand.ecolo



LECOBEL VANEAU

R e a l E s t a t e B r u s s e l s



VENTE - ETTERBEEK

Appartement de caractère ± 325m² - Ref 4247635

**Vous cherchez l'excellence chez
votre agent immobilier ?
Lecobel Vaneau en fait sa priorité !**

- **4 agences** dans le sud et l'est de Bruxelles
- **31 années** d'expérience
- **+70 transactions** réalisées chaque mois
- **75 000 prospects actifs** en portefeuille
- **Achat, vente, location** d'immobilier résidentiel
- **Estimation** gratuite et réaliste
- **Pack avantage attractif** en cas de missions de vente exclusives
- Respect de la **relation client**



VENTE NEUF - WOLUWE-ST-LAMBERT

Duplex penthouse ± 164 m² + terrasse - Ref 4204825



LOCATION - WOLUWE-ST-PIERRE

Superbe villa 5 chambres - Ref 4176266

AGENCE BRUXELLES EST
Rue Belliard 200
1000 Bruxelles
02 669 70 90
est@lecobel.be

AGENCE BRUXELLES SUD
Place G. Brugmann 11
1050 Ixelles
02 346 33 55
lecobel@lecobel.be

AGENCE LOCATION
Rue Darwin 49
1050 Ixelles
02 340 72 85
rent@lecobel.be

AGENCE VENTE NEUF
Avenue Lepoutre 112
1050 Ixelles
02 669 21 70
promotion@lecobel.be



UNISSONS-NOUS CONTRE LA FERMETURE DE L'ÉCHANGEUR ENTRE LE RING ET LE BOULEVARD DE LA WOLUWE

Au dernier conseil communal, j'ai déposé, au nom du Collège, une motion contre le projet de fermeture des accès entre le Ring et le boulevard de la Woluwe. Cette motion a été votée à l'unanimité par l'ensemble des membres du conseil.

Des études sont menées actuellement par «De Werkvennootschap», organisme chargé par la Région flamande du réaménagement du Ring autour de Bruxelles. L'agence envisage de supprimer l'échangeur entre le Ring et le boulevard de la Woluwe ainsi que son tronçon situé entre le Ring et la chaussée de Louvain sur le territoire de la commune de Zaventem. **Ce projet serait catastrophique !**

Le boulevard de la Woluwe est un axe structurant majeur de la Région bruxelloise, permettant un accès rapide et fluide à Bruxelles depuis l'autoroute E40 et le ring R0. **Fermer l'échangeur supprimerait la seule liaison directe et performante** entre, d'une part, les communes de l'Est de la Région Bruxelloise, plus particulièrement celles situées le long de la vallée de la Woluwe et, d'autre part, l'aéroport national de Zaventem, les zonings périphériques ainsi que l'accès aux autoroutes vers le nord du pays.

La mobilité de cette zone est particulière et complexe. Par le passé, nous avons pu observer que **lors des travaux, le trafic de transit se reporte immédiatement sur les zones résidentielles des communes de Wezembeek-Oppem, Kraainem, Woluwe-Saint-Lambert et Woluwe-Saint-Pierre**. Le risque est donc grand de voir le trafic percoler à travers les communes limitrophes en empruntant des voiries déjà régulièrement saturées et ne disposant pas de la capacité d'accueil suffisante pour canaliser ce transit (avenue de Wezembeek, avenue Baron Albert d'Huart, etc.).

Par ailleurs, **ce tronçon est l'une des principales voies d'accès aux Cliniques Universitaires Saint-Luc devant disposer d'un accès prioritaire et rapide**. Ce sont bien évidemment les milliers de membres du per-

sonnel, patients et étudiants du campus qui verront leur accès lourdement perturbé au détriment également des riverains, premières victimes de la percolation.

C'est d'autant plus inacceptable que **l'hôpital est une institution de première ligne sur laquelle les Bruxellois mais également de nombreux sites critiques situés à proximité – Brussels Airport, OTAN, Ring – comptent quotidiennement**. Les cliniques sont notamment le deuxième site de transplantation d'organes en Belgique. Il va sans dire que chaque minute compte pour nos soins de secours et que le détour par les sorties Wezembeek-Oppem ou Evere serait dramatique.

Pour ces multiples raisons, j'ai souhaité déposer avec le Collège une motion s'opposant fermement au projet tel qu'il est proposé actuellement. Ceci constitue un premier moyen de pression, qui n'aura de sens que s'il est collectivement porté par les communes et les citoyens.

C'est pourquoi j'en appelle aussi à une union des communes directement concernées (Zaventem, Wezembeek-Oppem, Kraainem, Woluwe-Saint-Lambert, Woluwe-Saint-Pierre, Evere) pour faire entendre notre voix.

Enfin, nous demandons également à l'agence d'explorer avant toute fermeture, **des solutions alternatives** n'opposant pas le vélo et la voiture car l'espace est suffisant pour que chacun y trouve son compte sans imposer de vision dogmatique. Une solution parmi tant d'autres serait notamment **l'étude d'une ligne de transport public** véritablement performante le long du boulevard et qui desservirait l'aéroport et ses zonings périphériques en prolongation de la ligne de tram 8 de la STIB.

Alexandre Pirson

Echevin responsable de
Urbanisme
Mobilité
Transition numérique
Emploi

Coordonnées :
02/773.05.02

av. Thielemans, 93
1150 Bruxelles

apirson@woluwe1150.be

 Alexandre Pirson



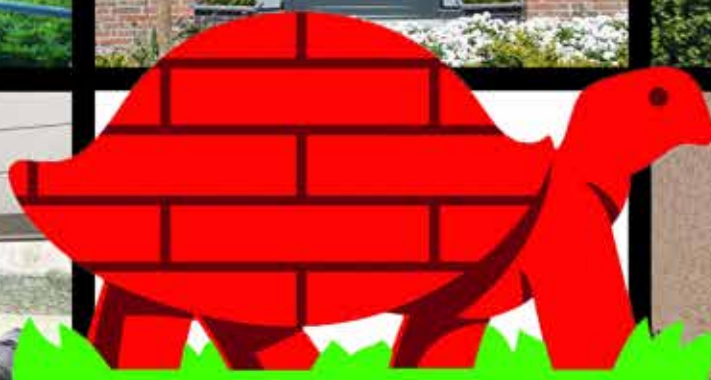

**CONDITIONS BATIBOUW 2021
VALABLES DU 27/02 AU 31/03**



CHÂSSIS



STORES



VOLETS



SCREENS



TENTES SOLAIRES



PERGOLAS

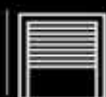

BRISE SOLEIL



PORTES



PORTES DE GARAGE



VELUX



MOUSTIQUAIRES



MOTORISATION

Retrouvez nos conditions Batibouw 2021 sur www.decowindow.be

Service de mesurage, placement, réparation et motorisation de produits existants

Avenue de Wezembeek, 114 - 1950 Kraainem
Heures d'ouverture : Lundi sur rendez-vous
Mardi-Samedi 10h00 à 18h00
GALERIE COMMERCIALE DU CARREFOUR

Devis gratuit

☎ 02/767.44.69

✉ info@decowindow.be

PRENDRE LE DESSUS

La lumière du printemps s'annonce, et aussi celle de la sortie du terrible tunnel que la pandémie nous a imposé de traverser. Si la vaccination nous paraît trop lente, nous pouvons déjà mentalement prendre le dessus sur la maladie, en nous projetant dans l'après, en développant des projets. C'est vrai pour chacun d'entre nous, où que nous soyons, mais c'est encore plus important là où le virus s'en sera pris plus féroce-ment à l'état psychique. Et cela, même si ce n'est pas visible, c'est malheureusement le cas aussi de notre jeunesse.



Contribuer à reprendre le dessus par des initiatives dans nos établissements scolaires, voilà l'ambition, et aussi le propos ce mois-ci. Tels des crocus épars qui, malgré leur modestie, font part de la victoire sur l'hiver, **regardons quelques initiatives dans les écoles de la commune qui s'inscrivent dans une même logique de renouveau et de progression.**

Parmi les causes structurelles de l'augmentation du nombre de pandémies, il est aujourd'hui établi que figurent les atteintes humaines à la biodiversité. Un beau pied de nez au virus est donc d'agir en amont, sur la défense de notre patrimoine naturel. Et si cela se passe à portée des enfants, cela aura un double effet : contribuer à la biodiversité et éduquer à l'importance de sa préservation. Dans ce contexte, **l'installation d'une mare dans le jardin de l'école du Centre prend un relief particulier. Avec les bacs potagers, enfants et enseignants vivront ainsi les sciences naturelles en direct.**

La pandémie a, dit-on, encouragé les gens à davantage se soucier de la manière dont ils se nourrissent. Il y a lieu de s'en réjouir, non pour faire de la nourriture un grand sujet de conversation, mais car il y a de très, très grands progrès à faire en cette matière. Alors que l'obésité est un facteur de comorbidité dans la

pandémie, la malbouffe a pour elle des arguments de coût, de facilité et de marketing. **Le contrat avec la société externe qui livrait les repas chauds dans nos écoles a été rompu à l'initiative de celle-ci. Cela donne l'opportunité de revoir l'offre en la matière.** Au travers des repas scolaires, l'école a un double rôle à jouer. Il s'agit d'abord d'un rôle social, en permettant à des enfants moins chanceux d'avoir un repas chaud de qualité les jours d'école. Il s'agit ensuite d'un rôle de santé publique, en promouvant pour tous une alimentation saine. **Les décisions concrètes en matière de cantine n'ont pas encore été prises, mais l'ambition est claire, celle d'avoir une offre de qualité, avec certification du label «Good Food» à la clef.**

Après la mare et les repas, un troisième et dernier exemple, celui de **l'évolution de l'offre de formation dans notre école secondaire, le Centre Scolaire Eddy Merckx. Une nouvelle option «Tennis études» sera proposée dès la rentrée de septembre.** La pratique du sport a été entravée par la pandémie, mais nous prendrons le dessus ! «Citius, Altius, Fortius», ou «Plus vite, plus haut, plus fort», la devise des Jeux Olympiques nous inspire aussi sur le terrain communal dans la lutte contre la pandémie.

Françoise de Callatay-Herbiet

Echevine responsable de
Enseignement francophone,
Académies francophones
Parascolaire
Ecole des Devoirs

Coordonnées :
02/773.05.07.

Av. Thielemans, 93
1150 Bruxelles

fdecallatay@woluwe1150.be





PONÇAGE SANS POUSSIÈRES

Le ponçage de parquets constitue l'une de nos grandes spécialités. Nous utilisons actuellement une technique révolutionnaire nous permettant de décaper vos anciens parquets et escaliers à l'aide d'un système de ponçage sans poussières.



POSE DE PARQUETS

Nous apportons le savoir-faire de l'artisan parqueteur, combiné à une équipe de pose qualifiée, efficace et dynamique.

Nous travaillons avec du **bois de première qualité** et utilisons les produits les plus adaptés pour la mise en œuvre de votre chantier



VENTE DE PARQUETS

A.D.E Parquets met à votre disposition **une gamme complète et variée de parquets de qualité** (labellisés FSC et/ou PEFC pour la plupart) qui pourront répondre à vos envies (parquet massif en chêne, contrecollé, sol stratifié, multicouche, fini d'usine, bâtons rompus, vieilli ou huilé, etc).

ADE
PARQUETS

Avenue Prekelinden, 70
1200 Bruxelles

Tél. : +32 (0)2 732 77 50

E-mail : info@adeparquets.be



www.adeparquets.be

SANTÉ - SENIORS

DE L'OPTIMISME ET UNE DYNAMIQUE D'ACTIONS POUR MAINTENIR DU LIEN

Je sais combien ce début d'année 2021 est synonyme d'incertitudes et de lassitude pour nombre d'entre vous. Les mesures fédérales de restriction liées à la crise sanitaire demeurent pour la plupart, et l'on peut regretter qu'elles se prennent sans l'aval, ni le contrôle des parlementaires. Bien qu'elles soient jugées par le plus grand nombre comme nécessaires pour enrayer la propagation du virus, celles-ci sont sources d'angoisse et de colère car elles nous privent de certaines de nos libertés fondamentales, affectant parfois de façon irrémédiable notre santé mentale. Or, notre bien-être mental est une composante essentielle de notre santé...

C'est ce bien-être mental que j'ai à cœur, aujourd'hui, de placer au centre de chacune de mes initiatives.

FACE À LA CRISE, L'ESPOIR RESTE DE MISE...

Malgré cette période de grands troubles, c'est pourtant un message d'espoir et d'optimisme que je souhaite vous adresser. En effet, comme annoncé dans le Wolumag de février dernier, **notre commune sera en première ligne dans la grande campagne de vaccination bruxelloise.** Cet engagement communal, nous l'avons notamment porté pour que nos seniors et les plus fragiles d'entre nous, qui seront vaccinés dès l'ouverture de notre centre de vaccination sanpétrusien, ne doivent pas parcourir des kilomètres et des kilomètres pour se faire vacciner. C'est moins anxiogène pour eux et, sans doute, plus rassurant pour leurs proches.

... ET LE MAINTIEN DU LIEN SOCIAL DEMEURE PRIMORDIAL

Bien que le Collège ait choisi la prudence en annulant les activités organisées par l'administration et les associations communales jusqu'à après les vacances de Pâques (mi-avril), il n'en demeure pas moins que le maintien du lien social reste essentiel pour lutter contre le sentiment d'isolement et d'abandon, surtout présent chez nos aînés. Notre **asbl STJ**, pilotée par l'infatigable Isabelle Peeters, a dû ainsi postposer, voire annuler une grande partie de ses activités depuis des mois. Ensemble, nous

avons adapté le programme de notre asbl, et trois **conférences par Zoom** seront ainsi proposées aux membres de l'association (plus d'informations en page 39).

En ma qualité d'échevine, je souhaite proposer ce genre d'activités à l'ensemble de nos aînés. C'est pourquoi, avec mon équipe, nous travaillons à l'organisation d'**ateliers virtuels aux thématiques diversifiées** (ateliers culinaires, soins de beauté, yoga, exercice de respiration, lecture, ...). L'objectif en est simple : se maintenir en forme, développer sa créativité et, pourquoi pas, s'évader, découvrir de nouveaux horizons.

Autres projets en cours : un trimestriel d'informations spécialement dédié aux seniors (informations relatives aux nouveaux services et activités communaux, aux nouvelles législations les concernant, rubriques interactives, courrier des lecteurs, échange d'expériences...), le lancement d'un deuxième «espace convivial» au W:Hall, un lieu entièrement dédié au bien-être de nos seniors, et d'ateliers intergénérationnels...

En attendant des jours meilleurs où nous nous retrouverons physiquement à l'une ou l'autre activité, quoi que vous fassiez, restez prudent.e.s. L'issue est proche et nos libertés retrouvées également.

Carine Kolchory

Echevine responsable de
 Famille
 Aînés
 Affaires sociales
 Santé
 Personnes handicapées
 Pension
 Egalité des chances
 Logement dont l' AIS

Coordonnées :
 02/773.05.08
 Av. Thielemans, 93
 1150 Bruxelles
 Permanences sur
 rendez-vous.
 ckolchory@woluwe1150.be

 carine.kolchory

 CarineKolchory

 Carinekolchory





À NUL AUTRE PAREIL



PLUS D'ESPACE. PLUS DE VARIÉTÉS. PLUS D'EXPERTISE.

ASPRIA

ASPRIA.COM

S'ADAPTER EN ATTENDANT...

La crise sanitaire perdure et son lot de restrictions aussi. Tout le monde attend un allègement, une perspective, l'espoir partagé de pouvoir revivre, se rassembler, toucher à la réalité d'un quotidien qui aujourd'hui nous échappe. À l'heure où ces lignes sont écrites, nous savons qu'il nous faut encore attendre, attendre que les courbes s'aplatissent vraiment, et éviter un éventuel ressac. Attendre et s'adapter sans se résigner.



LE CENTRE CULTUREL VIRTUEL

Le W:halll, centre culturel de Woluwe-Saint-Pierre, a profité de ces dernières semaines pour mettre en place progressivement l'accès à du contenu culturel via une plateforme numérique. Deux films ont ainsi été proposés en libre accès et ont rencontré l'intérêt et l'adhésion du public. Au mois de mars, **deux concerts seront enregistrés dans nos locaux et seront proposés en accès sur notre plateforme** : il s'agira des concerts d'Antoine Hénaut et de Motown Supremacy. N'hésitez pas à vous rendre sur le site du W:Halll pour pouvoir bénéficier de vos accès.

À côté de cela, le Centre culturel ouvre également ses portes à des artistes en résidence en leur permettant de répéter dans les meilleures conditions possibles.

En outre, le W:Halll s'associe à l'ARA et à Kunst en Cultuur dans le lancement du projet intitulé «**Mudla**» pour le **Musée de l'Amitié**. Il s'agit d'un projet artistique interdisciplinaire qui cherche à mettre en valeur la vie communautaire et le patrimoine immatériel de la Cité de l'Amitié. Un musée construit avec et par la population de la cité, mettant en question la figure musée et élaborant un musée «autre».

Enfin, le W:Halll prévoit aussi d'organiser différentes manifestations culturelles en extérieur d'ici au mois de juin dans le cadre de l'**exposition P(ART)Cours** ou de l'**exposition des Bédéistes du Nord-Kivu**. Nous aurons l'occasion de vous en reparler plus tard.

10 ANS DE CONFLITS EN SYRIE

Je profite aussi de l'occasion pour vous présenter une **exposition qui se tiendra sur le territoire communal, en plein air, du 15 au 31 mars**, en collaboration avec l'Union européenne. Présente dans une douzaine de communes de la capitale, cette exposition reviendra sur ces dix années de conflits en Syrie qui ont jeté sur les routes des millions de réfugiés, désireux de fuir l'enfer, tout en gardant l'espoir de retrouver un jour cette terre qui les a vu naître.

La pandémie que nous vivons aujourd'hui, avec son lot de frustrations, de drames, de tristesse, ne doit pas nous faire oublier qu'il existe ailleurs dans le monde des situations humaines qui méritent notre intérêt et notre aide.



Raphaël van Breugel

Echevin responsable de
Culture francophone
Bibliothèques et média-
thèque francophones
Education permanente
Centres de quartier
Fonds du patrimoine
Jumelages
Relations internationales et
européennes
Droits humains

Coordonnées:
02/773.05.06

av. Thielemans, 93
1150 Bruxelles

rvanbreugel@
woluwe1150.be





PUBLI-REPORTAGE

Centre auditif Blondiau : 4 générations de spécialistes des troubles de l'audition

Alors que la tendance du marché des appareils auditifs prend une direction très commerciale, Jean Blondiau a décidé de redonner une place beaucoup plus importante au conseil et au service en prenant tout le temps nécessaire avec le patient. Riche d'une grande expérience professionnelle de 30 ans dans des centres auditifs en Belgique, Jean Blondiau vous expose sa vision de l'audiologie. Interview avec cet artisan de l'audition.

D'OU VOUS VIENT CETTE PASSION ?

Héritier d'une longue tradition familiale dans le traitement des troubles de l'audition, le traitement des déficiences auditives a une valeur culturelle très ancienne dans la famille Blondiau. Mon arrière-grand-père, puis mon grand-père et enfin mon père étaient chirurgiens ORL.



POUR VOUS LE BON RÉGLAGE DE L'APPAREIL EST PRIMORDIAL ?

Une nouvelle approche personnalisée dans le réglage des appareils auditifs permet de résoudre la plupart des difficultés que rencontrent les personnes qui portent un appareil auditif. Cette personnalisation exige de consacrer du temps aux réglages et aux patients. Elle a aussi pour objectif de trouver l'appareil le mieux adapté au patient. Pour

bien faire ce métier, il faut vraiment avoir envie d'aider les malentendants. Le parti de ne pas compter le temps consacré au patient est donc pris. Celui aussi de proposer le choix de différentes marques. Mais attention, si cette nouvelle façon de s'adresser au futur patient n'engendre pas de surcoût, elle réclame en revanche, une véritable implication de ce dernier durant la période d'essai gratuite.

COMBIEN COÛTE UN APPAREIL AUDITIF ?

Ce n'est pas le prix de l'appareil auditif mais le prix du service ! C'est l'approche et la façon de régler l'appareil auditif qui déterminent le résultat. Un appareil auditif n'est jamais un produit fini. Il est fondamental de travailler avec le patient plusieurs semaines après l'acquisition de celui-ci. Le prix est donc lié au besoin du patient. Il n'est pas impossible d'obtenir un résultat optimal avec un appareil «entrée de gamme». Le coût d'un appareil auditif comprend : l'essai gratuit durant un mois, 5 ans de garantie, ainsi que toutes les consultations de réglages nécessaires durant les 5 à 7 ans de vie de l'appareil auditif et ce sans supplément. Sans le service, l'appareil sera inefficace et abandonné par le patient.

LA PROBLÉMATIQUE EST BIEN CONNUE AU SEIN DE VOTRE ÉQUIPE ?

Priorité est donnée à l'aspect humain, des malentendants sont intégrés à l'équipe Blondiau. C'est important de s'entourer et de travailler avec des personnes concernées, connaissant les mêmes difficultés que nos patients. C'est une garantie d'être certains de pouvoir répondre aux besoins de ceux-ci.

AVEZ-VOUS D'AUTRES CORDES À VOTRE ARC ?

Artiste dans l'âme, j'évolue dans les Jam's session Jazz et dans une troupe amateur. J'ai installé les premiers casques destinés aux malentendants dans des théâtres bruxellois. Je collecte également des appareils auditifs usagés au profit d'une ONG qui les répare gratuitement pour les placer ensuite chez les enfants sourds dans les pays défavorisés. Avec mon équipe, nous organisons des petites conférences et débats entre personnes possédant un appareil auditif. Ces rencontres permettent à chacun de partager ses expériences et nous permettent de nous améliorer. D'ailleurs, dans notre métier, la formation continue est fondamentale. Nous avons 4 cours par an.

UN CONSEIL POUR LES PATIENTS ?

L'ouïe est un organe vital. Essayer un appareil ne coûte rien. En revanche, ne pas essayer, c'est courir le risque de voir son audition se dégrader de façon irrémédiable. On sait aujourd'hui que la mal audition risque d'entraîner des troubles cognitifs irréversibles.



NOUS CONTACTER

- Place Saint-Lambert 18, 1200 Woluwe-Saint-Lambert 02/539.22.89
- Chaussée de Louvain 426, 1380 Ohain – 02/381.36.61
- Chaussée Bara 598, 1410 Waterloo – 02/567.98.96.

NOTRE CHARTE :

- Ethique
- Transparence
- Indépendance

Infos : www.blondiau-appareils-auditifs.be - 02/381.36.61.

STEUNPUNT TAALWETWIJZER - WEGWIJS IN DE TAALWET

Het Steunpunt Taalwetwijzer is het centraal aanspreekpunt voor informatie over de taalwetgeving en lanceerde begin dit jaar een communicatiecampagne in Brussel-Hoofdstad om haar dienstverlening in de kijker te zetten. De Brusselaar vindt immers nog onvoldoende zijn of haar weg naar het Steunpunt. De Vlaamse Minister van Brussel, Media en Jeugd wil de zichtbaarheid en de bekendheid van de Taalwetwijzer in Brussel verhogen en inzetten op de versterking van de positie van het Nederlands in Brussel. Het Nederlands is immers een positieve en verbindende factor in onze meertalige hoofdstad. De Minister vraagt aan de Brusselse gemeenten om de Taalwetwijzer mee zichtbaar te maken bij de Brusselaar.

De Taalwetwijzer maakt de Brusselaar wegwijs in de taalwetgeving en biedt een antwoord op veel gestelde vragen. De taalwetgeving is van openbare orde en vormt een essentieel onderdeel van een correcte en kwaliteitsvolle dienstverlening door de overheid. De Taalwetwijzer informeert over de toepassing ervan en verwijst zo nodig door naar de bevoegde instantie ingeval van gespecialiseerde vragen of klachten.

De Taalwetwijzer informeert de Brusselaar over zijn of haar taalrechten geeft ook juridisch advies aan overheden in dossiers met vragen over de taalwetgeving, maar ondersteunt niet bij het voeren van een taalbeleid.

DRIELEDIGE COMMUNICATIECAMPAGNE :

Op de vernieuwde website vindt de bezoeker alle basisinformatie over de taalwetgeving in meerdere thema's, zoals bestuurszaken, bedrijfsleven en onderwijs. De website bevat per thema ook een aantal veel gestelde vragen en herkenbare situaties. Een zoekmotor helpt de bezoeker bovendien om snel een antwoord te vinden op concrete vragen. Voor specifieke vragen of meer info kan de bezoeker op verschillende manieren contact opnemen met het Steunpunt Taalwetwijzer (zie hieronder).

De offline communicatie bestaat uit een folder waarin de Taalwetwijzer op een ludieke manier verschillende thema's kort aanstipt, zoals bijvoorbeeld Consumentenzaken, Welzijn en Zorg en Wonen. De folder is een eerste kennismaking voor een breed doelpubliek met het informatieaanbod van de Taalwetwijzer, en is beschikbaar in het gemeentehuis.

De online communicatie gebeurt verder via digitale nieuwsbrieven en op sociale media ter bekendmaking van de dienstverlening van de Taalwetwijzer.

Meer weten over de Taalwetwijzer ?

Ga naar www.vlaanderen.be/taalwetwijzer

Bel 1700

Stuur een brief naar :

Steunpunt Taalwetwijzer

Havenlaan 88, bus 70 - 1000 Brussel

Helmut
De Vos

Verantwoordelijk voor de Nederlandstalige aangelegenheden (onderwijs, cultuur, bibliotheek, academie, kinderdagverblijven en Brede School)

Statutair Voorzitter Kunst & Cultuur vzw

Contact:

Telefoon : 02/773.05.04

Post : Gemeentehuis van SPW - Ch. Thielemanslaan, 93 - 1150 Brussel

e-mail :

hdevos@woluwe1150.be

Spreekuur : donderdag van 16u. tot 17u. op het gemeentehuis, of op afspraak



Vente - Location - Gestion privative

Votre agence experte du chant d'oiseau



Qui sommes-nous?

- Plus de 30 ans d'expérience à Wavre et depuis 4 ans à Woluwe Saint-Pierre
- Équipe jeune et dynamique
- Expert local
- À l'écoute de nos clients

Nos services

- Estimation gratuite
- Location
- Vente
- Gestion privative
- Photos professionnelle
- Visite virtuelle
- Recherche de bien

Bruxelles

9, Avenue des Eperviers
1150 Woluwe Saint-Pierre

info.bxl@immo-wauters.be
02/880 67 89

Wavre

54 rue des Champles
1301 - Bierges

info@immo-wauters.be
010/222 100

Notre partenaire syndic



Rue David Van Bever 73 - 1150 Bruxelles
Tél : (02) 762 35 68 - Gsm : 0478 201 697
www.artisangarnisseur.be

LA SOLUTION À TOUS VOS PROBLÈMES !

Grand Format Scannage

QUALITÉ,
SERVICE,
PRIX,
DÉLAI...

* PHOTOCOPIE COULEUR ET NOIR & BLANC DE QUALITÉ !

A3

* IMPRESSION DES PLANS

AA

* SCANNAGE DE VOS DOCUMENTS A4 JUSQU'À TOUT FORMAT !!!

A1

PDF

* 4 SYSTEMES DE RELIURES

Reliures

* PLASTIFICATIONS DE LA CARTE DE VISITE JUSQU'AU FORMAT A1 !

* ENVOYEZ EGALEMENT VOS DOCUMENTS A IMPRIMER

PAR E-MAIL : INFO@NEWPRINT.BE

A0

JPEG



Plastifications

A2

THE BEST COPY CENTER OF BRUSSELS

« **NEW-PRINT** »

69a Val des Seigneurs 1150 Bruxelles

Tél : 02/772.91.33

INFO@NEWPRINT.BE

PROXCITY, L'ENTRAIDE DE PROXIMITÉ POUR LES PLUS FRAGILISÉS

La crise sanitaire provoque une fragilisation d'un nombre croissant de nos concitoyens. À Woluwe-Saint-Pierre, plusieurs partenaires sont mobilisés afin de leur apporter un soutien, au sein du projet commun inédit «ProxCity», initié par le CPAS et financé par la COCOM, né de la collaboration très étroite avec la Croix Rouge (Section de Woluwe-Saint-Pierre), l'ASBL Prévention-Animations-Jeunesse, (P.A.J), l'association le Coup de Pouce, le Lions Club Bruxelles Chant d'Oiseau et la Gemeenschapscentrum Kontakt vzw.

ProxCity a pour objectif fondamental de garantir la dignité humaine de chacun.

Une de ses priorités vise à combattre l'isolement par le maintien ou renforcement du lien social et par le développement des connaissances numériques. Une autre est d'assurer le bien-être à domicile et l'accès aux droits fondamentaux d'aides sociales et matérielles.

Dans ce cadre, la palette de services des partenaires de ProxCity est large : aide sociale, visite bienveillante à domicile, inclusion numérique, aide alimentaire (colis et repas à domicile), vêtements, soutien à l'instruction, autonomie à domicile (nettoyage, bricolage, courses, ...), etc.

Une des initiatives essentielles dans ProxCity est le déploiement d'un réseau de voisins bienveillants bénévoles dans les cinq quartiers de Woluwe-Saint-Pierre. Celle-ci sera menée avec vous !

Cette bienveillance solidaire peut prendre différentes formes. La première consiste à identifier les personnes les plus vulnérables, affectées d'une manière ou d'une autre par la crise sanitaire et à assurer le lien vers ProxCity dont les partenaires apporteront l'assistance spécifiquement requise. Une deuxième est d'assurer un contact bienveillant auprès de ces personnes isolées ou précarisées. Une troisième est l'appui aux actions des partenaires du projet.

Vous pouvez vous impliquer personnellement comme voisin solidaire.

- Vous adhérez aux valeurs de solidarité, bienveillance, respect, collaboration, autonomie, tolérance, écoute, discrétion, ouverture à la diversité, patience.
- Vous êtes disponible au moins une fois par semaine.
- Vous avez envie de rendre service en donnant de votre temps à des personnes vulnérables ou fragilisées par l'isolement social vivant tout proche de chez vous.
- Vous êtes prêt à suivre un module de formation d'un demi-jour de la Croix Rouge et à collaborer activement avec le réseau de solidarité tissé par les partenaires du projet.



Vous avez besoin d'assistance ?
Vous connaissez quelqu'un qui devrait bénéficier de cette aide ?
Vous désirez participer au projet en tant que voisin bienveillant ?

Contactez en toute discrétion :
proxcity1150@gmail.com
0471 09 85 85

ProxCity

Philippe
van Cranem

Président du C.P.A.S.

Coordonnées:
02 /773.59.40.
CPAS

Drève des Shetlands 15
1150 Bruxelles

pvancranem@woluwe1150.be





ECHOS DU CONSEIL COMMUNAL

Le conseil communal s'est réuni le mardi 26 janvier par vidéo-conférence. Voici les décisions importantes qui ont été prises :

- Le conseil communal a approuvé le réaménagement de plusieurs plaines de jeux ludo-sportives. Nous ne manquerons pas de vous reparler plus en détails des travaux quand ils seront lancés.
- Le conseil communal a pris acte de travaux urgents et imprévisibles réalisés au Wolu Sports Park (remplacement de la cabine haute tension).
- Il a approuvé la convention et les subsides liés au projet régional CARBONE, qui vise à récolter et revaloriser plus localement, notamment via le compost, les «déchets» produits dans les espaces verts et jardins (branches, feuilles mortes, gazons, etc.) Le lancement du projet sera subsidié à 100% par la Région.
- Le conseil communal a approuvé à l'unanimité une motion relative au projet de suppression de la liaison entre le boulevard de la Woluwe et le ring de Bruxelles sur le territoire de la commune de Zaventem. Retrouvez le texte complet de la motion en pages 62-63.

ECHO'S UIT DE GEMEENTERAAD

De gemeenteraad is op dinsdag 26 januari bijeengekomen via videoconferentie. Dit zijn de belangrijke beslissingen die zijn genomen:

- De gemeenteraad heeft de herinrichting van verschillende sport-speelplaatsen goedgekeurd.
- U komt zeker meer over de werken te weten wanneer zij van start gaan.
- Het gemeentebestuur heeft nota genomen van de dringende en onvoorspelbare werkzaamheden in het Wolu Sports Park (vervanging van de hoogspanningscabine).
- De raad heeft haar goedkeuring gehecht aan de overeenkomst en de subsidies in verband met het gewestelijke CARBONE-project. Dit heeft tot doel het 'afval' dat in groene ruimten en tuinen wordt geproduceerd (takken, dode bladeren, grasperken, enz.), meer lokaal in te zamelen en te valoriseren, met name via compost. Het Gewest zal de lancering van het project voor 100% subsidiëren.
- De gemeenteraad heeft unaniem een motie goedgekeurd betreffende het project om de verbinding tussen de Woluwelaan en de Brusselse ring op het grondgebied van de gemeente Zaventem op te heffen. De volledige tekst van de motie vindt u op pagina 62-63.

NOUVEAU À STOCKEL ! CENTRE DE BASSE VISION

**MALVOYANT ?
CURIEUX DE SAVOIR
CE QUE NOUS POUVONS
FAIRE POUR VOUS AIDER ?**



Stockel Square, rue de l'Eglise 96a/45 - 1150 Woluwe-Saint-Pierre
+32 (0)2.771.89.09 - stockel@espacevision.be - www.espacevision.be

*Espace***VISION**



Depuis 40 ans déjà, nous réfléchissons avec vous



'Mes fleurs préférées'

BATIBOUW
CHEZ **DOVY**
DANS TOUTES LES
SALLES D'EXPOSITION



-20%* sur
les armoires de cuisine



-20%* sur
les plans de travail



-20%* sur
les appareils

GAGNEZ* VOTRE
CUISINE

NOUVEAU ET UNIQUE

PERSONNALISEZ VOTRE CUISINE AVEC VOTRE PHOTO PRÉFÉRÉE



'Ma propre création artistique'



'Ma moto'



'Mon adorable Snoopy'

Visitez l'une des salles d'exposition de votre région:

Grimbergen

Vilvoordsesteenweg 397
tél. 02 251 30 64

Rhode-Saint-Genèse

Chaussée de Waterloo 246a
tél. 02 380 30 85

OUVERT LE DIMANCHE

LUN-SAM: 9H À 19H - DIM. ET JOURS FÉRIÉS: 10H À 18H
FERMÉ LE MERCREDI



Qualité
belge



10 ans
de garantie



Pas
d'acompte



Motie van het College van Burgemeester en Schepenen met betrekking tot het project om de verbinding tussen de Woluwelaan en de Brusselse Ring op het grondgebied van de gemeente Zaventem af te schaffen.

DE RAAD,

Gelet op de studies die momenteel worden uitgevoerd door de «Werkvennootschap», een orgaan dat door de regering van het Vlaamse Gewest belast is met de herinrichting van de autosnelweg (Ring) rond Brussel om deze veiliger te maken en de capaciteit ervan te vergroten;

Overwegende dat deze studies voorzien in de verwijdering van het verkeerswisselaar tussen de Ring en de Woluwelaan en het gedeelte van de Woluwelaan dat zich tussen de Ring en de Leuvensesteenweg op het grondgebied van de gemeente Zaventem bevindt;

Overwegende dat dit project de enige rechtstreekse en efficiënte verbinding is tussen de gemeenten in het oosten van het Brussels Hoofdstedelijk Gewest, meer bepaald die langs de Woluwedal, en de nationale luchthaven van Zaventem, de perifere gebieden eromheen en de toegang tot de autosnelwegen in het noorden van het land, zou verwijderen;

Overwegende dat de Woluwelaan één van de belangrijkste structurerende assen van Brussel is die de toegang ervan vanuit de E40 en de Ring R0 verzekert;

Overwegende dat de Woluwelaan ook één van de belangrijkste toegangswegen tot de Universitaire Ziekenhuizen Saint-Luc is en dat deze klinieken een prioritaire en snelle toegang tot de luchthaven moeten hebben;

Overwegende dat de Woluwelaan een alternatieve route is tussen de Europese instellingen en de luchthaven in geval van een grootschalig incident op de E40-autosnelweg of op het traject van de Leopold III-laan en het stedelijke deel van de A201-autosnelweg (of de sluiting van deze laatste bij het NAVO-hoofdkwartier om veiligheidsredenen);

Overwegende dat het voorstel van de «Werkvennootschap» om een alternatief traject te creëren in de vorm van een nieuwe U-vormige oprit die de Woluwelaan verbindt met de E40 (autosnelweg Brussel-Leuven-Luik), de aanleg van een nieuw kruispunt met verkeerslichten langs de genoemde laan zou vereisen, de automobilisten zou dwingen om de E40 op te rijden, vervolgens het knooppunt Sint-Stevens-Woluwe te nemen om de Ring te bereiken en ten slotte de A201 in de richting van de luchthaven;

Overwegende dat de verkeersstudies van de «Werkvennootschap» aantonen dat de onderbreking van de Woluwelaan ter hoogte van Zaventem, ondanks de bovenvermelde vervangingsroute, extra verkeer zou genereren op de reeds overbelaste wegen zoals de Leuvensesteenweg, de Tervurenlaan, Emile Vanderveldelaan, Wezembeeklaan, Baron Albert d'Huartlaan en op andere assen gelegen op

het grondgebied van de gemeenten Kraainem, Wezembeek, Zaventem Sint-Lambrechts-Woluwe en Sint-Pieters-Woluwe;

Overwegende de toename van de verkeersintensiteit in de Stokkelwijk, die in de 3 door het agentschap voorgestelde configuraties wordt opgemerkt;

Overwegende dat, in deze zelfde configuraties, langere reistijden en verkeersopstoppingen te verwachten zijn vanuit de periferie naar de Stokkelwijk en de Woluwelaan, kan dit op lange termijn leiden tot een afname van de aantrekkelijkheid voor de Saint-Luc-klinieken, winkels en bedrijven in de Woluwedal en de Stokkelwijk;

Overwegende dat andere plannen voor de herinrichting van de Ring rond Brussel kunnen voldoen aan de doelstellingen van verkeersveiligheid, doorstroming van het verkeer en verhoging van de capaciteit van de Ring;

Overwegende dat de studies niet voorzien in een performante openbaar vervoerverbinding (tram of bus op eigen bedding) langs de Woluwelaan die de luchthaven en haar perifere gebieden zou bedienen als verlengstuk van de MIVB-tramlijn nr. 8;

BESLUIT :

- zich krachtig en unaniem uit te spreken tegen het project om de verkeerswisselaar tussen de Ring en de Woluwelaan te verwijderen en tegen de verwijdering van het gedeelte van de Woluwelaan tussen de Ring en de Leuvensesteenweg op het grondgebied van Zaventem;

- de Werkvennootschap uit te nodigen om andere alternatieve plannen te bestuderen voor de heraanleg van de Ring op het niveau van Zaventem en om de studie van een efficiënte openbaarvervoerslijn langs de laan die de luchthaven en zijn randindustriezones zou bedienen als verlengstuk van de MIVB-tramlijn nr. 8 op te nemen;

- de Regering van het Brussels Hoofdstedelijk Gewest te vragen zich tegen het project zoals beschreven uit te spreken;

- het College van Burgemeester en Schepenen te belasten de Regering van het Brussels Hoofdstedelijk Gewest, de Vlaamse minister van Openbare Werken, de «Werkvennootschap» en de colleges van de gemeenten Sint-Lambrechts-Woluwe, Oudergem, Etterbeek, Kraainem, Wezembeek en Zaventem op de hoogte te brengen van onderhavige motie ;

- het College van Burgemeester en Schepenen te belasten met de onmiddellijke uitvoering van deze beslissing.

Motion du Collège des Bourgmestre et Echevins relative au projet de suppression de la liaison entre le boulevard de la Woluwe et le Ring de Bruxelles sur le territoire de la Commune de Zaventem, et votée à l'unanimité par le conseil communal.

LE CONSEIL,

Vu les études menées actuellement par la «Werkvenootschap», organisme chargé par le Gouvernement de la Région Flamande du réaménagement du Ring autoroutier autour de Bruxelles visant sa sécurisation et l'augmentation de sa capacité;

Considérant que ces études envisagent de supprimer l'échangeur entre le Ring et le Boulevard de la Woluwe ainsi que le tronçon de ce dernier situé entre le Ring et la Chaussée de Louvain sur le territoire de la Commune de Zaventem;

Considérant que ce projet supprimerait la seule liaison directe et performante entre, d'une part, les communes de l'Est de la Région de Bruxelles-Capitale, plus particulièrement celles situées le long de la vallée de la Woluwe et, d'autre part, l'aéroport national de Zaventem, les zonings périphériques à celui-ci ainsi que l'accès aux autoroutes vers le nord du pays;

Considérant que le Boulevard de la Woluwe est un des principaux axes structurants de Bruxelles assurant son accès depuis l'autoroute E40 et le ring R0;

Considérant que le Boulevard de la Woluwe est également une des principales voies d'accès aux Cliniques Universitaires Saint-Luc et que celles-ci doivent disposer d'un accès prioritaire et rapide à l'aéroport;

Considérant que le boulevard de la Woluwe est un itinéraire de substitution entre les institutions européennes et l'aéroport en cas d'incident majeur sur l'autoroute E40 ou sur l'itinéraire formé par le Boulevard Léopold III et la partie urbaine de l'autoroute A201 (ou la fermeture de celui-ci à hauteur du siège de l'OTAN pour raison de sécurité);

Considérant que la proposition de la «Werkvenootschap» visant à réaliser un itinéraire de remplacement sous forme d'une nouvelle bretelle en forme de «U» reliant le boulevard de la Woluwe à l'autoroute E40 (autoroute Bruxelles-Louvain-Liège) nécessiterait la création d'un nouveau carrefour muni de feux tricolores le long dudit boulevard, obligerait les automobilistes à s'insérer dans le trafic de l'autoroute E40, à emprunter ensuite l'échangeur autoroutier de Woluwe-Saint-Etienne pour gagner le Ring et in fine l'autoroute A201 vers l'aéroport;

Considérant que les études de trafic menées par la «Werkvenootschap» montrent que la coupure du Boulevard de la Woluwe à hauteur de Zaventem générerait, malgré l'itinéraire de remplacement cité ci-dessus, un trafic supplémentaire sur les voiries déjà surchargées comme la chaussée de Louvain, les avenues de Tervueren, Emile Vandervelde, de Wezembeek, Baron Albert d'Huart ainsi

que sur d'autres axes situés sur le territoire des communes de Crainhem, de Wezembeek, de Zaventem, de Woluwe-Saint-Lambert et de Woluwe-Saint-Pierre;

Considérant l'augmentation de l'intensité du trafic dans le quartier de Stockel remarquée dans les 3 configurations proposées par l'agence;

Considérant que, dans ces mêmes configurations, des temps de trajet plus longs et des embouteillages sont à prévoir de la périphérie vers le quartier de Stockel et le boulevard de la Woluwe produisant possiblement à terme une baisse d'attractivité pour les cliniques Saint-Luc, les commerces et les entreprises de la vallée de la Woluwe et du quartier de Stockel;

Considérant que d'autres schémas de réaménagement du Ring autour de Bruxelles peuvent répondre aux objectifs de sécurité routière, de fluidité du trafic et d'augmentation de capacité du Ring;

Considérant que les études n'envisagent aucune liaison de transport public performant (tram ou bus sur site réservé) le long du boulevard de la Woluwe qui desservirait l'aéroport et ses zonings périphériques en prolongation de la ligne de tramway n° 8 de la STIB;

DECIDE :

- de marquer son opposition ferme et unanime au projet de suppression de l'échangeur entre le Ring et le Boulevard de la Woluwe et à la suppression du tronçon de ce dernier entre le Ring et la chaussée de Louvain sur le territoire de Zaventem;

- d'inviter la «Werkvenootschap» à étudier d'autres schémas alternatifs de réaménagement du Ring à hauteur de Zaventem et d'y inclure l'étude d'une ligne de transport public performante le long du boulevard qui desservirait l'aéroport et ses zonings périphériques en prolongation de la ligne de tramway n° 8 de la STIB;

- de demander au Gouvernement de la Région de Bruxelles-Capitale de marquer son opposition au projet tel que décrit;

- de charger le Collège des Bourgmestre et Echevins d'informer le Gouvernement de la Région de Bruxelles-Capitale, la Ministre flamande des travaux publics, la «Werkvenootschap» et les Collèges des communes de Woluwe-Saint-Lambert, Auderghem, Etterbeek, Crainhem, Wezembeek et Zaventem de la présente motion;

- de charger le Collège des Bourgmestre et Echevins de l'exécution immédiate de la présente décision.

Nos conseils et évaluations sont **GRATUITS**, contactez-nous !



WOLUWE-SAINT-LAMBERT

B À proximité immédiate d'une zone verte sur les hauteurs de Woluwe, le projet « InWo » vous propose un ensemble d'**APPARTEMENTS (2 à 4 ch)**. Vente sous régime TVA. Livraison février 2021.



WOLUWE-SAINT-PIERRE

B À proximité de Montgomery, le projet « Minerva » vous propose encore deux magnifiques **PENTHOUSES (3 à 4 ch)** haut de gamme. Vente sous droit d'enregistrement et TVA. Livraison début 2021.



WOLUWE-SAINT-LAMBERT

D Quartier Tomberg, à proximité du shopping, écoles et transports, situé au 4^{ème} étage, spacieux et lumineux **APPARTEMENT- PENTHOUSE (3ch/2sdb)** de **144 m²** avec terrasses, 2 garages box fermés et 1 cave. **RÉF. 4188802**

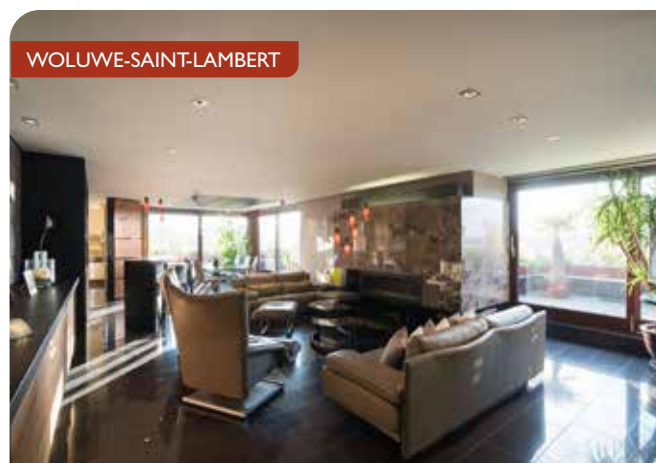

WOLUWE-SAINT-LAMBERT

G À la limite de Woluwe-Saint-Pierre, luxueux et atypique **PENTHOUSE (3ch/3sdb)** d'une surface totale de **200 m²**. Terrasse de 80 m² orientée Sud-Ouest. Bien en parfait état. **RÉF. 4207041**

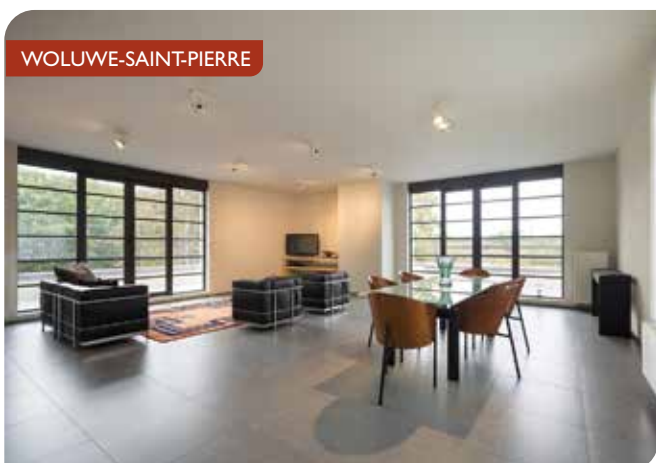

WOLUWE-SAINT-PIERRE

C À proximité de la station de Tram "Trois couleurs", luxueux **PENTHOUSE (2ch/2sdb)** quasi neuf de **161 m²** agrémenté de 2 terrasses totalisant 60 m². Il est situé au 4^{ème} et dernier étage d'un immeuble de grand standing. **RÉF. 4190547**



WOLUWE-SAINT-PIERRE

E À mi-chemin entre la place Dumon et la place Sainte-Alix, belle **MAISON (6ch/2sdb)** d'une surface habitable de **180 m²** située sur un terrain de **3 ares**. Parking et garage. **RÉF. 4201889**

LE CENTRE COMMUNAUTAIRE DE JOLI-BOIS S'ASSOCIE À LA CAMPAGNE DE VACCINATION

Après des mois de fermeture, nous nous réjouissons de voir le Centre Communautaire de Joli-Bois (CCJB) rouvrir ses portes afin d'accueillir les Wolusampétrusien(ne)s pour leur vaccination. Quelle satisfaction de vous voir revenir au Centre. Que le cadre et le contexte dans lesquels ce retour s'inscrit soient forts différents importe peu, tant la vocation du CCJB est de réunir et de faire vibrer la vie !

Dans le courant du mois de mars (la date précise n'était pas connue au moment du bouclage), le Centre se transformera provisoirement en infrastructure médicale. Quoi de plus normal ? Depuis le début de la crise sanitaire, notre commune, votre commune, veille, dans la limite de ses compétences, à rassurer, à aider, à suppléer, à informer, au mieux tous les habitants. Dans la continuité de la distribution gratuite des masques, des soutiens apportés aux commerces, de l'entraide citoyenne vis-à-vis des plus fragiles, de la mise en place du numéro vert communal, etc. il était aussi évident que primordial à nos yeux de monter à bord du train de la vaccination.

La vaccination contre la COVID-19 est le moyen le plus rapide et efficace pour lutter ensemble contre cette pandémie et retrouver le plus rapidement possible une existence conforme à nos attentes. Toutes les études réalisées depuis le début de la phase de vaccination sont rassurantes par rapport aux doutes suscités par les vaccins. Il n'y a donc plus une minute à perdre.

Un Centre de vaccination à Woluwe-Saint-Pierre est une énorme chance pour nos personnes âgées et/ou isolées notamment qui vont pouvoir se faire vacciner à proximité de chez elles dans un environnement familial.

Pour le Centre Communautaire de Joli-Bois, c'est une opportunité. Grâce à l'implantation du centre de vaccination, d'importants travaux de rénovation ont été entrepris. Une cure de jou-

vence inattendue. Et si, de prime abord, le CCJB reste dans nos cœurs un lieu culturel, un lieu de rencontres créatives, un lieu d'évènements familiaux, festifs et conviviaux, il est aussi un lieu de solidarité. Le fait d'être mis à disposition de l'urgence sanitaire fait tout à fait sens. N'a-t-il pas, par le passé, déjà accueilli de nombreux lits de secours dans des situations de danger potentiel (incendie, fuite de gaz, effondrement) ? C'est une fierté de mettre le CCJB au service de notre population.

Nous sommes convaincus que la commune et son partenaire la Croix-Rouge réaliseront un travail formidable qui permettra à tout le monde de se faire vacciner dans les meilleures conditions possibles.

Toutes les informations pratiques et utiles autour du Centre et de la vaccination seront communiquées sur le site internet de la commune www.woluwe1150.be dans les jours à venir. Nous vous rappelons également notre numéro vert : 0800/35.190

ENSEMBLE, SOYONS SOLIDAIRES !

Nous avons à cœur votre santé, votre bien-être.

La santé est le trésor le plus précieux : c'est le support de votre vie !



Catherine
van Naemen

Conseillère communale et CPAS

greuse



NOS MARQUES :

BASLER SAINT JAMES[®] ROSSO35 *van Saack*
DEVERNOIS LUCIA Gardeur GIESSWEIN
MIRABELL SCHNEIDER **GEIGER BRAX**

BOUTIQUE COUTURE

Parvis St Alix 43 St-Aleydis voorpl - 1150 B - Tél : 02 779 92 43
Facilité de parking - Parkeer mogelijkheden

FUNERAILLES

LEGRAND-JACOB

CEREMONIES TOUS BUDGETS
CREMATION - INHUMATION
UN NUMERO DE TELEPHONE A
VOTRE SERVICE 24H SUR 24H

02/779 99 05

PARVIS SAINTE-ALIX 21 - 1150 WSP
WWW.LEGRAND-JACOB.BE
INFO@LEGRAND-JACOB.BE



Lingerie
Marie France

Parvis St-Alix 20, 1150 Bxl
02 771 73 76

www.lingeriemariefrance.be  

MARIE JO

Emilie MESTAG
Pédicurie Médicale
Réflexologie

Parvis sainte Alix 25 - Woluwé Saint Pierre

0492/640.632

S. Alix 

BOUCHERIE - SLAGERIJ

FRAIS ET QUALITÉ GARANTIE - VERS EN KWALITEIT GEGARANDEERD

SINT-ALEIDISVOORPLEIN, 18 - 1150 SPW - 02/770 44 09



SAINTE-ALIX VILLAGE, QUARTIER COMMERÇANT, QUARTIER VIVANT ! - WINKELBUURT, LEVENDIGE BUURT !

MOBILITÉ APAISÉE DANS NOS QUARTIERS !

Le 1^{er} janvier, la Région de Bruxelles-Capitale est devenue Ville 30 : toutes les voiries, sauf exceptions à 50 ou 70 explicitement indiquées, sont à 30 km/h, les zones de rencontre restant à 20.



Nous nous réjouissons de cette évolution :

- **c'est plus de sécurité et moins d'accidents de la circulation**, avec toutes leurs conséquences dramatiques. Pour mémoire, une voiture qui roule à 30 à l'heure a besoin, par temps sec, de 13m pour s'arrêter. A 50, il lui en faut 27 ! Et le risque de décès pour un piéton est cinq fois plus élevé à 50 qu'à 30 !

- **c'est moins de bruit¹** et donc une **amélioration de la qualité de vie et un impact positif sur la santé.**

- c'est la **diminution du trafic de transit** dans les quartiers, un meilleur partage de l'espace public et une **meilleure cohabitation**, plus tranquille, plus conviviale, entre les différents usagers de la voirie.

De nombreuses villes du monde sont déjà engagées sur ce chemin : Paris, Lille, Zurich, Nantes, Edimbourg (20mph), Madrid, Barcelone, Milan, Helsinki (où aucun décès de piéton dans un accident de la circulation n'a été déploré en 2019), etc. La Déclaration de Stockholm de 2020 sur la sécurité routière, adoptée par l'ONU, recommande une limitation de vitesse à 30 dans toutes les zones où piétons et cyclistes partagent la chaussée avec la circulation motorisée.

À noter également que c'est l'une des 149 propositions de la récente Convention Citoyenne en France.

ET À WOLUWE-SAINT-PIERRE

Dans notre commune, quelques axes 'structurants' restent à 50 (avenue de Tervueren, boulevards de la Woluwe, du Souverain, Saint-Michel et Brand Whitlock). Le réseau des rues à 30 - déjà relativement important - s'est donc vu renforcé. Des orientations pour quelques voiries doivent encore être arrêtées.

1) A Zurich, les nuisances sonores ont diminué de 2.4 dB(A) en journée et jusqu'à 4.5 dB(A) la nuit

CONCERTATION AVEC LES HABITANTS

Nous nous félicitons de l'initiative du Bourgmestre et de l'Echevin de la mobilité de lancer une concertation citoyenne :

- pour les **avenues Jules César et de l'Atlantique au Chant d'Oiseau** en réponse à une mobilisation citoyenne : les riverains se sont exprimés avec une large majorité pour la vitesse maximale de 30 (presque 75%).

- pour les **avenues Parmentier-Grandchamp et Orban-Madoux** : la consultation vient de prendre fin ce 1^{er} mars 2021, les résultats sont donc en cours de dépouillement.

Cette évolution constitue un pas certain et concerté vers des quartiers apaisés, des rues plus tranquilles qui pourront être réinvesties de manière plus sécurisée et conviviale par tous, des plus jeunes aux plus âgés : piétons, personnes à mobilité réduite, cyclistes, automobilistes, etc.



ecolo.wsp@gmail.com



Christiane
Mekongo Ananga
Conseillère communale



Gerda
Postelmans
Conseillère communale



Sophie
Busson
Conseillère communale



Banque du Congo Belge,
10 Francs, 10.02.1943,
4 billets aux numéros
consécutifs
Adjugé 1300 €

10 Dollars 1841 O,
Adjugé 14200 €



Haynault organise des ventes aux enchères spécialisées tous les deux mois, notre équipe se tient à votre disposition pour l'évaluation de tableaux, objets d'art, monnaies de collection et bijoux.



Edouard Wyngaard
EXPERT NUMISMATE
ew@haynault.be



Rodolphe de Maleingreau d'Hembise
COMMISSAIRE-PRISEUR
rdm@haynault.be

9 rue de Stalle, 1180 Uccle
02 842 42 43, info@haynault.be
www.haynault.be



FUNÉRAILLES - PRÉVOYANCE PATRICK VANHORENBEKE

Fort de 40 ans d'expérience,

Patrick Vanhorenbeke, son épouse et ses deux fils,
vous proposent :

- * Assurances obsèques et Contrats anticipés
- * Conseil et dépôt de dernières volontés
- * Organisation complète de funérailles (tous budgets)
- * Devis sans engagement
- * Nous nous déplaçons volontiers à domicile

En plus des gammes traditionnelles, nous vous proposons des cercueils et urnes écologiques



Av. Jules de Trooz, 6 - Woluwe-Saint-Pierre

02 763 46 00

www.patrickvanhorenbeke.be

info@patrickvanhorenbeke.be



J'AI 21 ANS EN 2021

Cela devient long, trop long... La crise et le confinement plongent notre société dans des difficultés sociales, économiques et psychologiques. Nous sommes nombreux à en faire les frais au quotidien.

GÉNÉRATION SACRIFIÉE ?

Si l'on en comprend bien entendu les raisons, ces nombreux mois de télétravail, de fermetures des restaurants et des bars, de cours à distance pour les étudiants dans le supérieur et partiellement à distance pour les élèves... créent un malaise et exacerbent les injustices sociales.

Les jeunes sont durement touchés par cette crise, en atteste, la forte augmentation des appels de jeunes aux services d'accompagnement psychologiques et psychiatriques. De nombreux témoignages font état de détresse psychologique et de solitude. «Il me semble que le gouvernement s'en fiche», «J'ai l'impression d'être oublié dans cette histoire». Leurs formations en pâtisserie, leur jeunesse formatrice leur semble «volée». Une crise s'annonce, lourde en impact social et économique.

40% DES JEUNES FONT ÉTAT D'UN TROUBLE ANXIEUX GÉNÉRALISÉ (IPSOS, 2021)

Toutes les conséquences de la crise sont en réalité malaisées à estimer. Néanmoins, les chiffres sont parlants, cette génération qui gèrera notre avenir lance un appel à l'aide.

En tant que jeune conseiller communal et député, j'estime essentiel, non seulement d'entendre, mais aussi d'écouter les jeunes, de prendre la juste mesure de leurs besoins et de leurs attentes et de les associer aux décisions en vue de maximiser leur appropriation.

DéFI demande depuis le début de l'année la reprise des entraînements en extérieur pour les ados en tenant compte des impératifs exigés par la crise sanitaire. La santé et le bien-être physique et mental sont primordiaux pour ceux qu'on appelle souvent les "victimes silencieuses".

Début février, DéFI a proposé la mise en place d'une Conférence interministérielle Jeunesse en vue d'établir un plan de soutien aux jeunes impactés par la crise.

Les communes peuvent aussi agir concrètement. À Woluwe-Saint-Pierre, l'équipe scolaire de PAJ (service Prévention de la commune) organise des accompagnements individuels pour les jeunes qui se sentent découragés par la crise et elle met à leur disposition des espaces d'étude. PAJ propose également de la méthodologie de travail et du soutien scolaire organisé par des bénévoles. Chez nos voisins de Woluwe-Saint-Lambert, le collège dégage un budget pour les étudiants en difficultés financières. Une rémunération sera en effet prévue pour les jeunes remplissant certaines petites missions d'intérêt général (en aidant dans les centres de vaccinations, par exemple). De quoi pallier un minimum la perte de jobs d'étudiant, une initiative intéressante dont on pourrait s'inspirer.

Il y a encore à faire, mais ce sont des initiatives à saluer et à encourager. Pas de génération sacrifiée svp !

DÉFI



Jonathan
de Patoul

Chef de groupe DéFI
au conseil communal.
Conseiller de police.
0474.838849
jdepatoul@parlement.
brussels

Plantes, Fleurs, Décoration, Outils, ...
Tout ce qui concerne votre jardin,

La qualité ...
c'est chez votre horticulteur
www.floralies.be

Floralies
DECO GARDEN &
rue bergemblok 21, 1970 Wezembeek-Oppem
Tel: 02 731 56 99 - Fax: 02 731 90 96



VIAGERIM J.F. JACOBS

Le spécialiste du viager - Rente maximum indexée - Non taxée - Bouquet élevé - Brochure gratuite sur demande. Aucun frais

BUREAU BRUXELLES
Rue Solleveld, 2
1200 Bruxelles
02/762.35.17

BUREAU BRABANT WALLON
Chaussée de Tervuren, 155
1410 Waterloo
02/762.78.12

Uniquement sur rendez-vous

TRANSFORMATIONS
RÉPARATIONS
DÉTARTRAGE CHAUFFE-EAU
ENTRETIEN CHAUFFAGE
TOITURES

PLOMBERIE BECKERS

☎ 02/770 70 12
4 rue Robert Thoreau - 1150 Bruxelles

Entreprises générales de POMPES FUNÈBRES

ABELOOS & FILS

ORGANISATION DE FUNÉRAILLES DE TOUTES CLASSES

INHUMATION - INCINÉRATION - CERCUEILS - COURONNES - LETTRES DE FAIRE-PART
VOITURES - CORBILLARDS - ENSEVELISSEMENT NUIT ET JOUR

TOUTES DÉMARCHES ÉVITÉES AUX FAMILLES
TRANSPORT VILLE ET PROVINCE - ÉTRANGER

Rue François Gay 8 - 1150 Bruxelles

02 770 27 13 - 0479 744 740

DOGMATISME ET COURSE AUX SUBSIDES, UN MAUVAIS COCKTAIL DANS LA GESTION COMMUNALE



POURQUOI, ALORS QU'IL EXISTE TOUT L'ESPACE VOULU JUSTE À CÔTÉ, PLACER UN BOX VÉLO SUR UNE PLACE DE PARKING EN PLEIN CŒUR D'UN NOYAU COMMERCIAL TRÈS FRÉQUENTÉ (SAINTE-ALIX) ?

C'est parce que c'est une exigence de la Région!, répondent des membres Cdh de la Liste du Bourgmestre, qui dénoncent la méthode agressive utilisée par la Région. Or cette exigence de la région, celle de placer les box vélo obligatoirement sur des places de parking pour être subsidiés date de 2013 lorsque le Cdh était au gouvernement bruxellois. Difficile après pour les Cdh de Woluwe-Saint-Pierre de s'en plaindre. De plus, il ne s'agit pas d'une exigence de la Région lorsque la commune achète le box sur fond propre. Le Collège de Woluwe-Saint-Pierre est donc pleinement responsable.

La question ici n'est pas d'être pour ou contre l'installation d'un box vélo. Nous soutenons évidemment le déploiement des box. S'ils pouvaient être plus esthétiques, ce serait encore mieux. Mais dans ce cas précis, alors qu'il y a moyen de placer ce box un peu plus loin (10m) sans porter atteinte ni aux trajets piétons, ni aux espaces verts, ni à la perspective de la place, le collège choisit de condamner une place de parking au beau milieu d'un noyau commercial.

Nous avons interpellé l'échevin de la mobilité de Woluwe-Saint-Pierre lors du conseil communal du 23 février pour lui demander de le déplacer de quelques mètres juste à côté de la bulle à vêtements Oxfam par exemple.

Nous rappelons également que la course aux subsides régionaux n'est pas toujours une politique efficace. On l'a déjà vu dans d'autres dossiers comme celui de la déchetterie où la commune a accepté l'accès du site aux habitants de Woluwe-Saint-Lambert en échange de subsides. On a vu l'énorme impact que cela a causé en termes de nuisances aux riverains. **La qualité de vie des habitants n'est pas à vendre.**

POURQUOI DÉJÀ LEVER LES MESURES DE RELANCE QUI AVAIENT ÉTÉ PRISES À JUSTE TITRE EN MAI 2020 ?

Nous avons été tous surpris d'apprendre le retour du stationnement réglementé à Stockel à partir du 1^{er} février. Depuis le 18 mai 2020, le collège avait décidé, «pour favoriser la relance des commerces, de permettre un stationnement gratuit pendant 2h avec utilisation du disque bleu dans les zones payantes oranges et vertes de Stockel ainsi que sur la place Dumon et les emplacements 30 min, autour de celle-ci». Inutile de rappeler en plus qu'outre les mesures de restriction d'accès, les commerces doivent subir maintenant les travaux liés à la rénovation des rails du tram 39, ce qui complique encore l'accès des clients.

Dans ce contexte et contrairement au Collège échevinal, nous pensons que les mesures de relance ne doivent pas être stoppées dès aujourd'hui. Il faut plus que jamais non seulement les conserver mais aussi assouplir les contrôles en cette période où les citoyens sont déjà tant accablés par ailleurs. Le MR aurait donc maintenu les 2h de stationnement gratuit afin de favoriser et soutenir les commerces qui souffrent déjà assez sans subir de nouvelles mesures contraignantes au lieu de diminuer cela à 45 min.

Face au confinement et face aux travaux de la Stib qui étaient nécessaires, une meilleure communication «commerces accessibles» et du stationnement gratuit doivent être mis en œuvre pour pallier le problème actuel d'évitement de la place dès que l'on voit de loin les barrières de chantier qui bouchent l'entrée de l'une des voiries d'accès à la place. **Mettons tout en œuvre pour soutenir la qualité de vie et l'activité du plus grand noyau commercial de notre commune.**



Alexia
BERTRAND
Conseillère communale
0497/505.553



Anne-Charlotte
d'Ursel
Conseillère communale
0477/259.828



Étienne
DUJARDIN
Conseiller communal
dujardin.wsp@gmail.com

IMMO

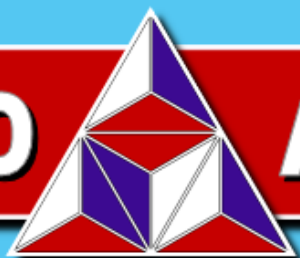

ALPHABITAT

90 ans d'expérience qui font la différence

02-770 31 21

Avenue Jules du Jardin 43

www.alphabitat.be

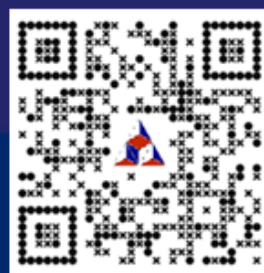

L'agence immobilière de Woluwe-Saint-Pierre



FUNÉRAILLES STOCKELOISES

POMPES FUNÈBRES
ALTENLOH & GREINDL

 **02 772 81 02**

24H/24 • 7J/7

RUE BLOCKMANS, 9 À 1150 BRUXELLES
(50 M PL. DUMON)

INFO@FUNERAILLES-STOCKELOISES.BE
WWW.FUNERAILLES-STOCKELOISES.BE

- FUNÉRAILLES TOUTES CLASSES
- ENSEVELISSEMENT NUIT ET JOUR
- TOUTES DÉMARCHES ET FORMALITÉS
- TRANSFERTS ET RAPATRIEMENTS PROVINCE, ÉTRANGER
- CORBILLARD ET VOITURES DE DEUIL
- COURONNES EN FLEURS NATURELLES
- FAIRE-PART ET NÉCROLOGIE
- MONUMENTS ET CAVEAUX
- CONTRATS ANTICIPATIFS DE FUNÉRAILLES
- ASSURANCE DÉCÈS

Uniquement sur rendez-vous



L'artisan de la CHAISE et du FAUTEUIL

Cannage - Paille - Skai en tous genres - Collage
Décapage - Ancienne méthode

Confection et pose de rideaux et tentures

DE PÈRE EN FILS - TRAVAIL SOIGNÉ

02 377 12 77 - 0488 66 02 74

Prise et remise à domicile

DEVIS GRATUIT - PRIX MODÉRÉS

7j/7



ETS SYLVAIN

Chaussée d'Alseberg 1142, 1180 Uccle

WOLUMAG 1150

WWW.WOLUMAG.INFO

Bénéficiez de 5% de remise supplémentaire en réservant dès maintenant dans les Wolumag de 2021 ainsi que les modifications sans frais de vos commandes en cas de mesures «Covid» influençant votre activité.

**JUSQU'À 20% DE REMISE !
APPELEZ LE 0475 30 64 39**

RECONNAISSANCE DU RÔLE DES FEMMES : QUELS LEVIERS D'ACTION AU NIVEAU COMMUNAL ?

La journée internationale des femmes constitue une date privilégiée pour dresser le **bilan de la situation des femmes et de leurs droits à travers le monde**. C'est aussi l'occasion d'émettre des revendications concrètes pour améliorer leurs **conditions de vie au quotidien**.

LES INÉGALITÉS RENFORCÉES PAR LA CRISE

La crise sanitaire, sociale et économique a amplifié les inégalités structurelles de genre, de classe et de race de notre société. La pandémie du COVID-19 a révélé **l'importance capitale des femmes dans l'économie : sans elles, le monde se serait probablement arrêté. Les secteurs de la santé, des soins aux enfants et aux personnes âgées, du nettoyage, de la grande distribution ou encore de l'enseignement, reconnus comme essentiels, emploient une majorité de femmes**. En dépit de conditions de travail plus difficiles qu'auparavant, toutes ces femmes (et ces hommes) ont assuré notre quotidien avec un sens du devoir infatigable.

LES FEMMES SUR TOUS LES FRONTS

Souvenez-vous de ces **couturières bénévoles** qui, à un moment de carence politique, ont spontanément cousu des milliers de masques buccaux et de blouses, sans relâche, avec le matériel dont elles disposaient. Il y en a eu dans de nombreuses communes et l'association 'Bas les Masques' réclame depuis l'été dernier une **vraie reconnaissance**.

Malgré les fermetures d'écoles et de crèches et les centres d'accueil pour handicapés empêchés d'ouvrir leurs portes, **les parents en télétravail forcé ont pris leurs responsabilités** vaillamment. Le congé parental corona leur a permis de souffler quelques temps (il prendra fin le 31 mars 2021). **L'imbroglio actuel des congés et aménagements du temps de travail prévus** pour les parents est suffisamment (juridiquement) insécurisant pour que les communes contribuent à diffuser une information complète et pratique à l'attention de leur personnel et des citoyens, avec l'aide de Bruxelles Pouvoirs Locaux¹

ENSEIGNEMENT : Renforcer l'accueil extrascolaire, la remédiation et la déconstruction des stéréotypes

À notre échelle locale, profitons de la réévaluation des priorités pour donner **davantage de moyens à l'enseignement communal afin de soulager les parents** qui ont actuellement la garde permanente de leurs enfants, à **l'organisation de l'accueil en périodes de congés scolaires prolongées, ainsi qu'aux initiatives de remédiation** qui s'avèrent plus nécessaires que jamais. C'est à l'école aussi que les **stéréotypes de genre** s'ancrent dès le plus jeune âge : aidons les enseignants à déconstruire ces préjugés, à aborder hardiment les violences sexistes, verbales et physiques, entre jeunes, par l'organisation de journées pédagogiques et d'ateliers mixant parents, professeurs et associations spécialisées dans les questions de genre.

CULTURE : Une bibliothèque dédiée à la culture du genre

Et la littérature pour la jeunesse qui véhicule tant de clichés sur les rapports entre les hommes et les femmes? Si les spectacles ne sont pas autorisés ni les animations auprès de grands groupes, la lecture offre un espace où nous aimerions être quand on ne peut pas sortir. Alors ? Lançons cette «**bibliothèque sympa dans son genre**»² qui s'appuierait sur l'expertise des associations et des directions d'écoles et impliquerait les parents, pour acquérir une collection de livres illustrant des femmes et des hommes dans des rôles, des métiers, des compétences, des qualités, des relations diversifiés. L'encouragement à la lecture passe aussi par des lectures publiques, des heures de contes, au cours desquelles une **analyse de genre** doit être proposée aux enfants et adolescents pour transgresser les messages sur la place traditionnelle assignée selon le sexe.

CONCERTATION : Une structure permanente

Outre ces propositions concrètes, il me semble enfin essentiel de mobiliser les énergies et de mettre en place **une concertation régulière entre les acteurs culturels, les enseignants, les parents et grands-parents**, et cela, au travers d'une **structure permanente** qui légitimerait démocratiquement les décisions prises en commun dans les différents domaines évoqués ci-dessus.

Il ne s'agirait bien sûr pas d'un «encommissionnement», mais bien d'une **valorisation des compétences et des connaissances de tout un chacun, en recherche d'une société plus égalitaire**.



PS



Cécile Vainsel

Conseillère communale PS
0495 250 712 - cecile.vainsel@hotmail.com
Permanences : tous les 1^{er} mercredis du mois à L'Apéritivo, Place des Maieurs, de 17H à 19H

1) «Allez papa, occupe- toi de moi si tu es un homme !», Une brochure pour les papas, Bruxelles Pouvoirs locaux, 2018. 2) «Un autre regard sur la littérature de jeunesse», brochure de l'Administration des Pouvoirs locaux.

NUMÉROS UTILES / NUTTIGE TELEFOONNUMERS

ADMINISTRATION COMMUNALE - WWW.WOLUWE1150.BE - GEMEENTEBESTUUR

Heures d'ouverture / Openingsuren

du lu au ve/van ma tot vr 8.30 > 13.00 - Me/Wo 14.00 > 16.00 - Je/Do 16.00 > 18.30

Urbanisme/stedenbouw - sur rendez-vous / Op afspraak

Numéro général - **02/773.05.11** - Algemeen nummer

Affaires sociales - **02/773.05.60** - Sociale zaken

Classes moyennes et Indépendants - **02/773.07.82.** - Middenstand en Zelfstandigen

Cabinet du Bourgmestre - **02/773.05.34** - Kabinet van de Burgemeester

Carte riverain - **02/773.05.54** - Bewonerskaart

Culture - **02/773.05.81** - Cultuur - **02/773.07.64.**

Emploi - **02/773.07.42** - Tewerkstelling

Enseignement - **02/773.06.86** - Onderwijs

Environnement - **02/773.06.23** - Leefmilieu

Etat civil - **02/773.05.70** - Burgelijke stand

Jeunesse - **02/773.05.65** - Jeugd

Permis de conduire - passeports - casier judiciaire / Rijbewijs - Paspoorten - Strafblad

02/773.05.44 - 02/773.07.75 - 02/773.05.42

Cartes d'identité : **02/773.05.43 - 02/773.05.46** - Identiteitskaarten

Étrangers : **02/773.05.47 - 02/773.05.31** - Vreemdelingen

Inscriptions/certificats : **02/773.05.41 - 02/773.06.62** - Inschrijvingen/Certificaten

Propreté publique - **02/773.06.77** - Netheid

Recette - **02/773.05.56/57** - Ontvanger

Seniors - **02/773 05 60** - Seniors

Stationnement / réservation d'emplacement - **02/773.07.80** - Parkeerbeleid

Travaux - **02/773.06.28** - Werken

STJ - **02/773.05.32** - ZIJ

Urbanisme - **02/773.06.36** - Stedenbouw

CENTRE CULTUREL ET DE CONGRÈS - CULTUUR EN CONGRESCENTRUM

Billetterie - **02/773.05.88** - Informatie & plaatsbespreking **02/773.05.92.**

Location de salle - **02/773.05.91** - Zaalreservatie

CPAS - **02/773.59.00** - OCMW

Habitations sociales - **02/435.23.50.** - Sociale Woningen

Club Wolu Parc **02/773.07.88.**

Sportcity - **02/773.18.20** - Sportcity

Médiatrice de proximité - **0473/717.003** - Wijkbemiddeling

POLICE - ZONE MONTGOMERY - POLITIE - ZONE MONTGOMERY

dispatching central (24/24) - **02/788.53.43** - dispatching zone Montgomery (24/24)

Division de Woluwe-Saint-Pierre (24/24) - **02/788.93.01** - Afdeling Sint-Pieters-Woluwe (24/24)

Problème en voirie communale - Problemen betreffende het gemeentelijk wegennet

ALLO TRAVAUX - **02/773.06.28** - SOS WERKEN

travaux@woluwe1150.be / werken@woluwe1150.be

PARC À CONTAINERS

L'accès à la déchetterie se fait sur présentation de la carte d'identité.

Adresse : Val des Seigneurs, 146 (quartier de Stockel) 0800/ 98 181

Heures d'ouverture :

Mardi de 09.00 à 18.45

Mercredi de 09.00 à 18.45

Jeudi de 09.00 à 15.45

Vendredi de 09.00 à 15.45

Samedi de 09.00 à 15.45

Par courtoisie, veuillez vous présenter au minimum 15 minutes avant l'heure de fermeture.

CONTAINERPARK

Toegang tot het containerpark op vertoon van uw identiteitskaart.

Adres: Herendal 146 (Stokkel) 0800/ 98 181

Openingsuren:

Dinsdag van 09.00 tot 18.45

Woensdag van 09.00 tot 18.45

Donderdag van 09.00 tot 15.45

Vrijdag van 09.00 tot 15.45

Zaterdag van 09.00 tot 15.45

Gelieve ten minste 15 minuten voor het sluitingsuur toe te komen in het containerpark.

PANNE D'ÉCLAIRAGE?

Pour signaler une panne de l'éclairage public en voirie communale, appelez

Allo Travaux 02/773.06.28. S'il s'agit d'une des voiries régionales (Tervueren, Madoux, Orban, de Hinnisdael, Limite et Brand Whitlock) formez le **0800 94 001**

VERLICHTING DEFECT?

Om een defect aan de openbare verlichting te melden in een gemeenteweg, bel **SOS WERKEN**

02/773.06.28. Als het gaat om een gewestweg (Tervuren-, Madoux-, Orban-, de Hinnisdael-, Brand Whitlockkiaan, en Grensstraat) bel **0800 94 001**

ANNIVERSAIRE 66 ANS



VOTRE MONTURE EN CADEAU!*

1-31 MARS 2021



114 RUE DE L'EGLISE
1150 BRUXELLES
T 02 772 70 75
INFO@MICHILSOPTICIENS.BE

*remise à l'achat d'une paire de verres ZEISS 1.6 DVP (unifocaux: remise de 125€, progressifs: remise de 250€), offre non cumulable non remboursable valable pour toutes commandes passées entre le 01/03 et le 31/03 2021. Conditions complètes en magasin.



RENTMEESTERS

UN PRODUIT DE QUALITÉ N'EST PAS FORCÉMENT CHER.
DEMANDEZ VOTRE DEVIS.

02 772 66 77

LUC@RENTMEESTERS.BE - WWW.VOLET.BE
RUE AU BOIS 135 BOSSTRAAT 1150 BRUXELLES



VOLETS / TENTES SOLAIRES / OUTDOOR LIVING / STORES / ELECTRIFICATION DE VOLETS / SCREEN / MOUSTIQUAIRES / PORTES DE GARAGE
ROLLUIKEN / ZONNETENTEN / OUTDOOR LIVING / STORES / ELEKTRIFICATIE VAN ROLLUIKEN / SCREEN / MOUSTIQUAIRES / GARAGEPOORTEN



mais aussi
STORES INTÉRIEURS



VÉNITIEN ALU



VÉNITIEN BOIS



CALIFORMIEN



ROULEAU



PLISSÉ DUETTE



SILHOUETTE



TWIST



STORES TEXTILE