

03/2015

WOLU
mag.be

MENSUEL DE L'INFORMATION À WOLUWE-SAINT-PIERRE
GEMEENTELIJK INFOBLAD VAN SINT-PIETERS-WOLUWE



DÉCEMBRE/DECEMBER 2012 - MARS/MAART 2015

ON FAIT LE *bilan*
WE MAKEN DE *balans* op

Sorimo

www.sorimo.be

REAL ESTATE

ETTERBEEK - Proximité gare



Nouveau projet de logements de type passifs

Idéalement situé à proximité des commodités et des casernes d'Etterbeek

Prix à partir de 189.000€



ARDEA

Living in Etterbeek



Vous propose des studios et des appartements de 1 à 3 chambres de 54m² à 140m² avec une belle terrasse.

A VENDRE

info@sorimo.be

02 772 80 20

70% VENDU



WOLUWE-SAINT-LAMBERT
Shopping

Dans un quartier vert et aéré, appartements neufs de 1 à 3 chambres allant de 64 à 145 m², tous avec grandes terrasses.

Emplacements de parking intérieurs
Finitions aux choix de l'acquéreur.



Sorimo

www.sorimo.be

REAL ESTATE

Plus de renseignements :

www.residencemistral.be

02/772.80.20

info@sorimo.be

AU SOMMAIRE DE VOTRE MAGAZINE IN DIT NUMMER MARS MAART 2015

LE MOT DU COLLÈGE / WOORD VAN HET COLLEGE	4-5
DOSSIER DU MOIS / DOSSIER VAN DE MAAND	6-29
BON À SAVOIR / GOED OM WETEN	31-43
NOUVEAUX COMMERÇANTS / NIEUWE HANDELAARS	43
ENVIRONNEMENT / MILIEU	44
AGENDA 21	46-47
ANNIVERSAIRE / VERJAARDAG	49
WOLURAMA	49-53
CONCOURS / WEDSTRIJD	55
AGENDA	57
W:Hall	59-61
CENTRES DE QUARTIER / WIJKCENTRA	62-63
KONTAKT	65
ECHOS DU CONSEIL / ECHO'S UIT DE GEMEENTERAAD	67
LES GROUPES POLITIQUES / POLITIEKE FRACITIES	69-77
NUMEROS UTILES / NUTTIGE TELEFOONNUMERS	78



Magazine d'information locale de Woluwe-Saint-Pierre édité à 22.000 exemplaires par l'asbl Wolugraphic, distribué gratuitement dans toutes les boîtes aux lettres de Woluwe-Saint-Pierre.

Informatief magazine van de gemeente Sint-Pieters-Woluwe, uitgegeven op 22.000 exemplaren door de vzw Wolugraphic en gratis verdeeld in alle brievenbussen van Sint-Pieters-Woluwe.

Wolumag respecte la charte rédactionnelle cosignée par tous les élus de la commune. Elle peut être consultée sur le site www.wolumag.info. Les articles signés n'engagent la responsabilité que de leurs auteurs.

Wolumag respecteert het redactioneel charter dat door alle verkozenen van de gemeente ondertekend werd. Het charter kan geraadpleegd worden op de website www.wolumag.info. De verantwoordelijkheid voor de ondertekende bijdragen berust bij de auteur(s).

Editeur responsable / *Verantwoordelijke uitgever* : Benoît Cerexhe
Administrateur-délégué / *Afgevaardigde bestuurder* : Serge de Patoul
Avenue Charles Thielemanslaan 93 – Bruxelles / Brussel
TVA/BTW Wolugraphic: 424 772 304

Publicité :
Advertenties

Worldwidemag - P. Molitor
GSM : 0475/306.439 - Fax 02/762.93.47
Email: pub@wolumag.info

Rédaction / *redactie* : Gaëlle Daneels - 02/773.07.47
gdaneels@woluwe1150.irisnet.be

Ont contribué à ce numéro / *Hebben meegewerkt aan dit nummer* :
Anne Deltombe, Marc Dupont, Geneviève Lacroix, Bénédicte Pauly et Mathieu Van Laethem.

Composition & Mise en page :
Sandrine van Ysendyck - 10heuresdix@gmail.com
0474 59 60 56

Photos / *foto's* : Patrick Rahier
prahier@woluwe1150.irisnet.be - 0478 608 308

Ne parait pas en janvier et en août.
Verschijnt niet in januari en augustus.



Imprimé à l'encre végétale sur papier recyclé à 60%
Gedrukt met plantaardige inkt, op voor 60% gerecycleerd papier

DECEMBER 2012 – MAART 2015:

een positieve balans NA ÉÉN DERDE VAN DE BESTUURSPERIODE

Toen wij als meerderheid eind 2012 aan de macht kwamen, stelden we onze algemeen beleidsnota voor, met alle grote projecten die we in de loop van komende zes jaar zouden uitvoeren. Iets meer dan twee jaar later, na één derde van de termijn, stellen wij in deze Wolumag een speciaal 24 pagina's lang dossier voor met een stand van zaken van wat we hebben gerealiseerd.

U op transparante wijze informeren is de rode draad doorheen al onze acties. Wij zijn dus blij om samen met u onze succesverhalen te mogen delen, die in het voordeel zijn van alle inwoners van de gemeente. De complete renovatie van de oude wijk Mooi-Bos maakt hier deel van uit, maar ook de afwerking van de 'cantou' in de Residentie Koning Boudewijn, de overname van de sportfaciliteiten in het Woluwepark, de organisatie van gezellige evenementen zoals het Xmas Festival en de vertoning van de wedstrijden van de Rode Duivels op het Dumonplein, of het opstellen van een pesticidevrij onkruidbestrijdingsplan. U ontdekt alle andere verwezenlijkingen op de volgende pagina's. Veel leesplezier.

Het College van Burgemeester en Schepenen

DECEMBER 2012 – MARCH 2015:

a positive balance AT ONE THIRD OF THE MANDATE

On coming to power in late 2012, we introduced our policy note covering all the major projects that we would be implementing during the six-year term of office. A bit more than two years later, a third of the legislature, we review the concrete achievements that we have made, through a 24-page special report you'll discover in this Wolumag.

Informing you in a transparent way is the common element of all our actions. We are happy to share our success, which benefit all residents of the municipality. Among them are the complete renovation of the old neighbourhood of Joli Bois, the finalization of the "cantou" in the Roi Baudouin residence, the resumption of sports facilities in the Woluwe Park, organizing social events such as the Xmas Festival and the retransmission matches of the Red Devils on the place Dumon, the establishment of a cultural network, creating the Chant d'Oiseau market or the development of a pesticide-free weed plan. You will discover all the other achievements over the following pages. Enjoy the reading.

The college of Mayor and Deputy Mayors

ANNE-MARIE CLAEYS-MATTHYS
Présidente du CPAS
Woluwe+



HELMUT DE VOS
Schepen
Woluwe+



CAROLINE LHOIR
Echevine
Ecolo-Groen



DOMINIQUE HARMEL
Echevin
Gestion
communale



CAROLINE PERSOONS
Echevine
FDF





DÉCEMBRE 2012 - MARS 2015 :

un bilan positif AU TIERS DE LA MANDATURE

En arrivant au pouvoir fin 2012, nous vous avons présenté notre note de politique générale, reprenant tous les grands projets que nous allons mettre en œuvre durant les six années de mandature. Un peu plus de deux ans plus tard, au tiers de la législature, nous faisons le point sur les réalisations concrètes que nous avons engrangées, au travers d'un dossier spécial de 24 pages que vous découvrirez dans ce Wolumag.

Vous informer de manière transparente constitue l'un des fils rouges de toutes nos actions. Nous sommes donc heureux de partager avec vous nos succès, qui profitent à tous les habitants de la commune. Parmi eux, citons la rénovation complète du vieux quartier de Joli-Bois, la finalisation du cantou de la résidence Roi Baudouin, la reprise des infrastructures sportives du parc de Woluwe, l'organisation d'événements conviviaux tels que le Xmas Festival et la retransmission des matches des Diables Rouges à la place Dumon, la mise en place d'un réseau culturel, la création du marché du Chant d'Oiseau ou encore la mise au point d'un plan de désherbage sans pesticide. Vous découvrirez toutes les autres réalisations au fil des pages qui suivent.

Bonne lecture.

Le collège des Bourgmestre et Echevins

CHRISTOPHE DE BEUKELAER
Echevin
Woluwe+



PASCAL LEFÈVRE
Echevin
Ecolo-Groen



DAMIEN DE KEYSER
Echevin
Woluwe+



SERGE DE PATOUL
Echevin
FDF



BENOÎT CEREXHE
Bourgmestre
Woluwe+





années de travail et de succès à votre service

Fin 2012, la nouvelle majorité arrivait au pouvoir et présentait sa note de politique générale. Un peu plus de deux ans plus tard, il est temps de tirer un premier bilan de l'action du collège. Dans ce dossier spécial, vous (re) découvrirez les réalisations qui ont jalonné ces deux années de travail à votre service. Fruit de la collaboration et de l'esprit d'équipe d'une majorité soudée, ce bilan vous est présenté par thème.



Des élus à votre écoute

Dès son arrivée, la majorité a souhaité renforcer la **participation citoyenne**, non seulement en informant les habitants, mais aussi en échangeant avec eux et en leur donnant la parole aussi souvent que possible. Ce bilan participe d'ailleurs à cette volonté de communication et de transparence du collège. Le Wolumag et le site Internet de la commune vous informent également au quotidien sur tous les événements et initiatives communales.

En outre, comme s'y est engagée la majorité dans sa note de politique générale, de **nombreuses rencontres ont été menées avec les riverains** pour les informer et recueillir leurs avis sur les problématiques qui les concernent : travaux de voirie, plantation de nouveaux arbres, circulation, nuisances des avions, animations de quartier, etc. De la même manière, des projets majeurs, tels que le réaménagement des places Dumon et des Maîtres, ont fait l'objet d'une large consultation de la population.

*Rendez-vous citoyens
lundi 23/03/15 à 20h
à l'ARA
(cité de l'amitié)*

Voir page 31 pour les autres dates

FINANCES

Des finances saines et une fiscalité basse

Gérer la commune en bon père de famille, tel a toujours été l'objectif de la majorité. Pour y parvenir, elle a décidé, dès sa mise en place, de réaliser un état des lieux complet de la situation financière de WSP. Il est notamment ressorti de cette analyse que le taux d'endettement de la commune était de 24 millions d'euros. Le collège s'est engagé à ne **pas augmenter cet endettement** et s'y tiendra jusqu'à la fin de la législature. Il a en outre décidé d'investir une partie des réserves pour rénover des bâtiments et infrastructures communaux. Entretien le patrimoine communal est en effet une façon de s'enrichir pour le futur.

BUDGETS ET COMPTES EN BONI

Ces investissements ambitieux vont de pair avec une gestion rigoureuse des deniers publics. Les budgets 2013, 2014 et 2015 ont chaque fois permis de dégager un boni, tandis que les comptes 2013 et 2014 étaient eux aussi largement en positif. Une évaluation mensuelle des recettes



et des dépenses de la commune a été mise en place, afin de garder toujours un œil attentif sur sa situation financière. Cette même rigueur dans la gestion des finances s'applique au CPAS.

FISCALITÉ TRÈS BASSE

Woluwe-Saint-Pierre est l'une des communes les moins taxées de la Région bruxelloise. Le taux de l'impôt des personnes physiques (IPP) est fixé à **6%** et les additionnels au précompte immobilier à **2.200 centimes** depuis de nombreuses années déjà.

Le collège s'y est engagé : **il n'y aura aucune augmentation de la fiscalité** durant cette mandature. Sa gestion en bon père de famille des deniers publics lui permettra d'atteindre cet objectif sans peine.



MOBILITÉ

Une mobilité respectueuse de tous les usagers

La majorité a veillé à mettre en route un plan communal de mobilité et un plan vélo, car Woluwe-Saint-Pierre n'en disposait pas.



Un audit a été réalisé avec Pro-vélo et le Gracq. Il consistait en un état des lieux suivi des objectifs à atteindre et d'un plan d'action pour y parvenir. **Le plan d'action cycliste** est désormais une réalité (il est consultable sur www.woluwe1150.be, rubrique Mobilité).

Le projet de **plan d'action communal de stationnement** a quant à lui été adopté par le conseil communal. Il est actuellement à l'enquête publique. Le collège a privilégié les solutions les plus simples et les moins contraignantes pour les habitants de Woluwe-Saint-Pierre. Rappelons dans cet esprit deux décisions fortes prises par la commune. Premièrement, 30 minutes de parking gratuit sont accordées à tous les automobilistes dans les zones payantes, afin de leur permettre de faire de petites courses. Il s'agit d'un fait unique en Région bruxelloise. Deuxièmement, chaque Sanpétrusien qui possède un véhicule a droit à la carte de riverain, laquelle lui permet de se garer gratuitement sur

tout le territoire communal (à l'exception de la place Dumon et de quelques autres rues – détails page 34).

Le projet prévoit aussi la possibilité de créer de nouvelles zones de stationnement réglementées, selon l'évolution de la situation sur le terrain et en concertation avec les riverains. La **mobilité douce** et le partage de l'espace ont également été privilégiés, avec la volonté d'implanter 15 stations de carsharing (voitures partagées) d'ici à 2020, des zones Kiss and Ride, des emplacements réservés aux bus scolaires, des zones de livraisons, de nouveaux emplacements réservés aux personnes handicapées, des emplacements pour les deux-roues motorisés, des places de stationnement pour les vélos, etc.

4 stations **Zen Car** (voitures partagées électriques) ont été mises en place dans différents quartiers, tandis que le réseau **Cambio** (voitures partagées) a été étendu, avec la création de 10 nouvelles places. 10 stations **Villo** ont également fait leur apparition sur le territoire communal et rencontrent beaucoup de succès.



ENVIRONNEMENT

Une commune verte, propre et durable

Woluwe-Saint-Pierre entend répondre aux défis environnementaux et énergétiques, en poursuivant son engagement sur la voie du développement durable, en contribuant aux économies d'énergie et en luttant contre les nuisances et les pollutions. Cet objectif se traduit par de nombreuses réalisations concrètes.

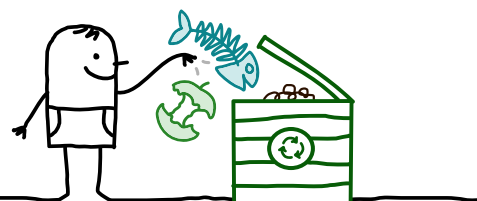

UNE ADMINISTRATION COMMUNALE ÉCORESPONSABLE

La commune a poursuivi et renforcé des initiatives de **gestion environnementale dans l'administration communale** :

- ✓ 25.000€ de subsides obtenus pour le projet «une administration communale éco-responsable».
- ✓ Mise en place d'une EcoTeam pour améliorer les performances environnementales
- ✓ Installation d'une citerne d'eau de pluie au magasin communal
- ✓ Amplification du dispositif de tri des déchets au sein de l'Hôtel communal
- ✓ Intégration de clauses environnementales dans des marchés publics

INFORMATION, SENSIBILISATION ET SOUTIEN AUX ASSOCIATIONS

De nombreuses **actions d'information et de sensibilisation** à l'environnement ont été menées auprès de la population et dans les écoles : participation à la semaine sans pesticide, organisation d'une vidéo conférence entre les élèves du Centre et la station polaire Reine Elisabeth, atelier de construction de nichoirs à insectes, organisation du mois de l'alimentation durable, installation de stands d'observation des faucons pèlerins, etc.

La mise en place de la **Maison de l'Énergie Montgomery**, premier service de conseil en énergie aux habitants de Woluwe-Saint-Pierre, est également un bel aboutissement.

Enfin, la commune a intensifié son **soutien financier aux associations** de défense des riverains, face aux nuisances sonores liées aux avions, ainsi qu'aux associations environnementales et de développement durable.

DES ESPACES PUBLICS PROPRES ET GÉRÉS DURABLEMENT

L'objectif de la majorité est de faire de Woluwe-Saint-Pierre la commune la plus propre de Bruxelles, tout en gérant de manière durable les espaces publics. Pour y parvenir, elle a réalisé des investissements et pris des mesures concrètes :

- ✓ La commune a acquis du **matériel plus efficace et plus respectueux de la nature** (Gluttons, balayeuse-désherbeuse, etc.). Elle n'achète plus aucun pesticide chimique pour le désherbage.
- ✓ Deux **campagnes de propreté**, organisées conjointement avec la Région et visant à nettoyer l'ensemble de l'espace public et curer tous les avaloirs, ont été menées avec succès.
- ✓ Mise à disposition de **poubelles en dur** (11€) pour éviter la saleté due aux sacs éventrés par les animaux.
- ✓ Un **nouveau règlement pour les sanctions administratives communales** a été adopté. Il permet de sanctionner plus efficacement les incivilités : stationnement sauvage, dépôts clandestins, salissures de l'espace public, injures, etc. L'amélioration de l'espace public et de la qualité de vie passe par la sensibilisation, mais aussi par la répression.

DES DÉCHETS CORRECTEMENT TRIÉS ET VALORISÉS

- ✓ La commune a lancé un partenariat avec le Jane Goodall Institute Belgium, visant la collecte des GSM usagés et petits déchets électroniques. Pas moins de 4 tonnes ont été récoltées en 2014, dans 7 points de collecte !
- ✓ Le quartier durable du Chant d'Oiseau organise régulièrement des **donneries** et vient de lancer un **Repair Café**.
- ✓ Une **boutique-atelier** dédiée à la récupération et au réemploi a ouvert ses portes en décembre dernier au n°6 de la rue Louis Thys, dans un espace commercial mis à sa disposition par la commune.
- ✓ Trois nouveaux sites de **compostage collectif** ont été mis en place par des habitants engagés, avec le soutien de la commune (Venelles, Joli-Bois et Eleonore).



ESPACE
PUBLIC

Des aménagements publics modernes et de qualité

La majorité promeut un aménagement du territoire qui favorise la création de liens sociaux. Cette volonté transparait dans les différents chantiers de rénovation de l'espace public qui ont été réalisés. Dans le même temps, le collège mène une politique urbanistique qui respecte l'âme des différents quartiers.



La rénovation complète du vieux quartier de Joli-Bois est le grand aboutissement de ces deux premières années de mandature en matière de travaux publics. Deux millions d'euros ont été investis dans la réalisation d'un espace partagé au sein des huit rues du vieux quartier. Les éclairages, le mobilier, les plantations et la signalétique ont été complètement revus, tandis que le réseau d'égouttage a été entièrement refait.

De nombreux autres chantiers de rénovation de l'espace public ont été menés à bien :

- ✓ Réfection des trottoirs d'une vingtaine de rues
- ✓ Réasphaltage de 19 voiries
- ✓ Réalisation d'aménagements en vue d'établir des zones 30 dans 16 artères
- ✓ Plantation ou remplacement de 200 arbres

RÉNOVATION DES BÂTIMENTS PUBLICS

Les propriétés communales aussi ont fait l'objet de travaux de réfection et d'amélioration des performances énergétiques plus que nécessaires :

- ✓ Rénovation des sanitaires des écoles communales pour un budget de 700.000€
- ✓ Rénovation des châssis et toitures et remplacement des chaudières dans 13 bâtiments communaux (écoles, crèches, centre sportif, etc.)
- ✓ Aménagements divers dans les centres de quartier
- ✓ Entretien du patrimoine communal, qui était en mauvais état

⇒ **La poursuite et le renforcement des investissements réalisés dans les bâtiments communaux ont conduit à une diminution de 10% de la consommation en gaz entre 2012 et 2014.**

Tous les nouveaux bâtiments publics sont également construits dans le respect des normes d'énergie passive. C'est ainsi que le bâtiment abritant la nouvelle bibliothèque néerlandophone, inaugurée fin janvier 2015, a reçu le titre de «bâtiment exemplaire» de l'IBGE.

RÉAMÉNAGEMENT DES PLACES DUMON ET DES MAÏEURS

Un concours en vue de désigner deux auteurs de projet pour le réaménagement de la place Dumon et de la place des Maïeurs a été lancé. Les projets ont été exposés au public et un comité d'experts composé d'architectes, d'urbanistes et de représentants régionaux et communaux a examiné les différentes offres déposées. Le collège a ensuite désigné un auteur de projet pour la place Dumon et pour la place des Maïeurs. Ces bureaux vont maintenant pouvoir élaborer différentes variantes qui seront soumises ensuite à la population pour avis.

UN URBANISME RESPECTUEUX DES QUARTIERS ET DES HABITANTS

Le collège **préserve les caractéristiques urbanistiques et l'âme de chaque quartier** par le biais d'une politique d'octroi de permis stricte. Une vingtaine de commissions de concertation ont ainsi été organisées ces deux dernières années. Ces commissions permettent à tous ceux qui en font la demande (riverains, associations, commerçants, etc.) de s'exprimer sur un projet d'aménagement du territoire communal. Elles s'inscrivent pleinement dans la volonté de renforcer la participation citoyenne.

Dans le même esprit, le **Plan particulier d'affectation du sol (PPAS) de l'îlot du Stockel Square** est en cours de révision. Les objectifs sont clairs : éviter un développement anarchique de cette zone et permettre une extension harmonieuse du commerce, de l'habitat et des autres fonctions. Cet îlot est délimité par les avenues de Hinnisdael, Desmedt et la Petite rue de l'Eglise.

L'Auberge des Maïeurs est un lieu emblématique du quartier du Centre. Sa rénovation dans les meilleurs délais est donc une priorité. Le dossier a bien avancé puisque la commune a finalisé les plans, obtenu les permis et inscrit les budgets en vue de financer les travaux.

LOGEMENT

Des logements de qualité accessibles à tous

Rénovation des logements sociaux, mise sur le marché d'habitations à loyers modérés, soutien des jeunes ménages et acquisition de nouveaux logements, telles sont les actions entreprises depuis 2 ans par le collège.



La majorité souhaitait augmenter l'offre de logements à des loyers abordables. Un des outils dont dispose la commune pour y parvenir est l'Agence immobilière sociale Le Relais. Fin 2012, l'A.I.S. gérait 151 logements. Le collège s'est fixé comme objectif de parvenir à 350 logements en décembre 2018. À ce jour, près de **200 logements** sont déjà gérés par l'**A.I.S.**

NOUVELLES ACQUISITIONS

La majorité a hérité du parc de logements communaux le plus faible des 19 communes de la Région. WSP est, en effet, propriétaire de seulement 32 logements. Le collège a dès lors souhaité acquérir de nouvelles habitations. Deux demandes de subventionnement ont ainsi été introduites auprès de la Région, dans le cadre de l'appel à projets "Alliance Habitat", en vue de l'édification, rue François Gay, de minimum **40 logements passifs**, destinés aux jeunes ménages, et en vue de la construction de **15 logements sociaux passifs** au rond-point de l'Orée. Ce subventionnement a été accordé début 2015. La commune a également acquis **4 appartements** rue D. Van Bever.

INVESTISSEMENTS DANS LES LOGEMENTS SOCIAUX

Quand la majorité est arrivée au pouvoir, les besoins en termes de rénovation des logements sociaux étaient énormes. La commune a dès lors décidé d'investir, en accordant en 2013 et 2014 une subvention de **1.000.000 €**. Ce montant a permis de

rénover près de 30 logements, de refaire les dallages à la Cité de l'Amitié et d'installer une nouvelle chaufferie dans l'immeuble Angle Jaune. **3.000.000 €** de travaux d'investissement (provenant de subventions de la Région) ont aussi été réalisés en 2013, 2014 et 2015, permettant la rénovation de 4 maisons, la réfection et l'isolation de toitures et de dalles extérieures, le remplacement de chaudières, la mise en conformité de 14 ascenseurs, la réparation de balcons, d'escaliers, de coursives, le placement de matériaux pour lutter contre les infiltrations d'eau, etc. Un montant d'environ **8.000.000€** vient encore d'être obtenu de la Région. Il permettra de réaliser d'autres travaux.

SOUTIEN DES JEUNES

La prime à l'établissement dans une habitation nouvellement acquise ou construite à WSP pour les moins de 40 ans a été réactivée. Alors que 6 ménages avaient été aidés en 2011 et 2012, **21 ménages** ont bénéficié de la prime en 2013 et en 2014.

LUTTE CONTRE LES IMMEUBLES INOCCUPÉS OU ABANDONNÉS

Un accord intervenu avec la Région a permis dès 2014 d'obtenir des résultats probants et perceptibles bien supérieurs à ceux obtenus auparavant, tant sur le plan des constats opérés, que des amendes perçues, des rénovations incitées ou des remises en vente des biens à la suite des mises en demeure adressées.

FAMILLE

Le bien-être de chaque individu, une préoccupation de tous les instants



Pour la première fois, les compétences liées à la petite enfance, à la jeunesse et aux aînés ont été regroupées au sein d'un échevinat de la Famille, afin de favoriser les synergies ainsi que de promouvoir la solidarité et les liens entre générations. La commune poursuit aussi une politique efficace et humaine en matière d'aide aux personnes fragilisées et/ou handicapées.

UN MEILLEUR ACCUEIL DE LA PETITE ENFANCE

20 places d'accueil supplémentaires ont été créées pour les tout-petits : 10 à la crèche du Chant d'Oiseau et 10 à la nouvelle halte-accueil, située rue René Declercq. Une journée de la petite enfance a également été lancée, avec spectacles, goûter, jeux et grimage. Elle a désormais lieu chaque année en mars.

SOUTIEN DES JEUNES

Un appel à projets Jeunesse a été lancé en 2013. Quatre groupes de jeunes ont reçu un subside pour la réalisation d'un projet : exposition de photos sur Woluwe-Saint-Pierre, sensibilisation aux droits de l'homme, lancement d'une chaîne d'information locale WoluTimes et un projet d'aide aux courses pour les personnes âgées.

Les **mouvements de jeunesse** bénéficient en outre d'un soutien accru. Les subsides qui leur sont octroyés ont augmenté de 55%. Les chauffeurs communaux parcourent aussi chaque année en juillet 5.000 kilomètres afin de transporter le matériel des jeunes vers les camps d'été. Enfin, 5.000€ par an sont réservés spécifiquement à la rénovation de leurs locaux.

PLUS DE SERVICES ET D'ATTENTION POUR LES SENIORS

Permettre aux seniors de vivre le plus longtemps possible chez eux, les écouter et leur offrir des services, des soins et des activités de qualité, tels sont les objectifs poursuivis par le collège. De nombreuses initiatives ont été menées en ce sens :

✓ Un **service de taxi social pour les aînés**, le WoluBus, a été inauguré fin février. Le WoluBus assure les déplacements médicaux et de loisirs des seniors à prix démocratiques. Toute personne de plus de 65 ans en incapacité de prendre les transports en commun peut faire appel au WoluBus.

✓ De nouvelles activités de proximité sont proposées par l'ASBL **Soleil des Toujours Jeunes** : scrabble, promenades dans la commune, balades à vélo, etc. L'association bénéficie aussi d'une nouvelle identité visuelle. Ce soutien volontariste a mené à l'inscription de 100 nouveaux membres en un an.

✓ Seniors, à vous la parole : une grande consultation et un espace de **participation citoyenne pour les aînés** a été mis en place dans les centres de quartier.

✓ À la Résidence Roi Baudouin, **deux unités Cantou** destinées aux résidents désorientés ainsi qu'une nouvelle unité de 29 lits «Court-Séjour» destinée à accueillir transitoirement des personnes âgées dépendantes, notamment en phase de post-revalidation, ont été finalisées. Ces structures seront inaugurées le mois prochain. Elles permettront d'accueillir les personnes dans d'excellentes conditions en leur offrant un environnement à la fois stable, sécurisant et convivial. Le cantou est en effet une structure novatrice, conçue sous la forme d'un cercle : tous les couloirs menant aux différentes chambres sont reliés à la pièce principale. Les chambres donnent donc directement sur un espace de vie. Woluwe-Saint-Pierre est fière d'être l'une des toutes premières communes à proposer cette construction novatrice en Région bruxelloise.

✓ L'**ASBL Oase**, un centre de jour qui accueille des personnes souffrant de maladies incurables et en phase terminale, a été rénovée et bénéficiera très prochainement d'une extension de la pièce de séjour.

✓ Le collège travaille régulièrement avec des associations favorisant le développement de **logements intergénérationnels** (1 Toit 2 Âges, Abbeyfield Belgium, etc.) Différentes formules ont été mises en place entre des seniors et des étudiants.

Le **CPAS** a quant à lui signé de nouvelles conventions ou établi des partenariats avec différentes associations:

✓ Un partenariat avec l'asbl Zoniënzorg permet un meilleur accompagnement des familles et personnes âgées à domicile.

✓ Des activités intergénérationnelles sont proposées à la Résidence Roi Baudouin, dans le cadre de la collaboration avec le coordinateur Brede School.

✓ Une convention avec l'INAMI a été établie, afin d'optimiser la consommation de médicaments dans les maisons de repos.

ACCOMPAGNEMENT ET AIDE DES PERSONNES FRAGILISÉES ET/OU HANDICAPÉES

La majorité entend permettre à chacun de s'intégrer dans la société et de s'y épanouir, mais aussi de se responsabiliser, par l'organisation de diverses activités et par un soutien actif des personnes fragilisées. Cette volonté a abouti à toute une série de réalisations concrètes.

La commune a ainsi soutenu plusieurs projets d'**inclusion des personnes handicapées** : cours de cyclo-danse, financement de la troupe de théâtre «l'Art d'être(s) différent(s)», inclusion de jeunes handicapés dans les camps d'été, financement de modules tout-chemin pour chaises roulantes, etc.

Une collaboration étroite entre le CPAS, le service social de la commune, le service Prévention (PAJ) et la police permet en outre de mener une **politique humaine et efficace en matière de sans abris**.

Le CPAS a aussi mené de nombreuses actions visant à aider les personnes fragilisées : formation sur l'économie d'énergie et l'usage raisonnable de la téléphonie, initiatives en matière de prévention du surendettement et de soutien aux personnes surendettées, organisation, par l'ASBL Tout pour ton Sourire, de deux goûters de Noël pour les enfants défavorisés, etc.

La santé est une préoccupation centrale à tous les âges de la vie. De nombreuses actions de sensibilisation ont été menées sur des thèmes aussi variés que le diabète, le cancer du sein, les collations saines, l'alimentation des aînés, la mucoviscidose ou la médecine générale.



SÉCURITÉ

Une commune toujours plus sûre

Si le taux de criminalité à WSP est l'un des plus bas de toute la Région, c'est notamment parce que la sécurité est une priorité communale. Les efforts entrepris ces deux dernières années ont d'ailleurs permis d'encore faire diminuer la criminalité.

Ces résultats favorables s'expliquent par une **organisation sans cesse améliorée des services de police** et par l'augmentation des effectifs. La brigade cycliste a été renforcée, tandis qu'une nouvelle brigade de 22 policiers a été mobilisée pour surveiller les transports en commun.

Les effectifs des gardiens de la paix ont également été revus à la hausse et ces derniers collaborent plus activement avec les policiers. Ils utilisent depuis juin 2014 un réseau de communication radio commun, ce qui offre complémentarité, gain de temps et efficacité. Les bienfaits de cette collaboration renforcée ont pu être observés directement, lors de la retransmission de la Coupe du Monde de football à la place Dumon, où policiers et Gardiens de la Paix ont travaillé en équipes mixtes, contribuant largement à la réussite de ces événements auxquels des milliers d'habitants ont pris part.

LA SÉCURITÉ ROUTIÈRE, UNE PRIORITÉ

L'étroite collaboration qui lie aussi la police et la commune s'illustre notamment au travers de la procédure établie pour **lutter contre la vitesse excessive** des véhicules. Ainsi, en cas de soupçons de vitesse excessive dans une rue, des mesures d'objectivation de la vitesse sont réalisées. Selon les résultats, il pourra être prévu de recourir à des actions de prévention et, si nécessaire, de répression. Après cela, une nouvelle phase de mesure de la vitesse permettra d'évaluer si l'action répressive a porté ses fruits.

COORDINATION DES SERVICES

La collaboration entre les services chargés de prévention et de sécurité est fondamentale. Le bourgmestre réunit dès lors chaque mois tous les acteurs de la sécurité à Woluwe-Saint-Pierre (police, service Prévention, etc.) afin de favoriser les synergies. Ces réunions participent au développement d'une véritable **politique coordonnée de sécurité**.

CAMÉRAS DE SURVEILLANCE

En 2014, la commune a doté la zone de police d'un budget complémentaire, permettant l'**extension du réseau de caméras** sur le territoire communal. Une opération similaire a été prévue pour l'année 2015.

PROXIMITÉ

Dans une volonté d'encore renforcer le **rôle de proximité** de la police, et en plus du travail quotidien des inspecteurs de quartier, une équipe d'agents tient régulièrement des permanences à la Cité de l'Amitié, pour rencontrer les habitants et répondre à leurs questions.

Le dispositif de **surveillance des habitations** en cas d'absence prolongée a également été renforcé. Si vous partez durant une longue période, il vous suffit de le signaler à la zone de police, qui enverra régulièrement une patrouille à votre domicile.

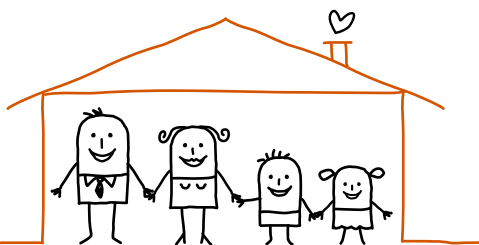

SPORT

Des infrastructures sportives modernes et plus nombreuses, au service de tous

Soutenir les clubs, augmenter le nombre de terrains et permettre à tous les habitants de Woluwe-Saint-Pierre de s'adonner au sport dans des infrastructures variées et modernes, tels étaient les objectifs de la majorité il y a deux ans. Force est de constater que tous ces projets ont très bien avancé.



La reprise des infrastructures sportives du parc de Woluwe constitue bien sûr une réalisation majeure du collège. La commune dispose désormais d'une concession domaniale de 23 ans, accordée par la Région, en vue de la gestion et l'exploitation des infrastructures sportives du parc de Woluwe. Le Club Wolu Parc, nouveau centre sportif désormais accessible à tous, a ouvert ses portes en septembre 2014. Le patrimoine sportif de la commune s'étoffe ainsi de manière conséquente, avec pas moins de 9 nouveaux terrains de tennis et deux terrains multisports.

D'autres infrastructures ont fait l'objet de **rénovations et d'aménagements qualitatifs** :

- ✓ nouveau revêtement synthétique pour le terrain du club de hockey l'Ombrage
- ✓ importants travaux à Sportcity : réfection des vestiaires, rénovation de la piste d'athlétisme, élagage des arbres et remplacement de l'éclairage des terrains de tennis extérieurs
- ✓ la plaine de jeux du Balis a été transformée en un véritable espace multisports. Le chalet, quant à lui, a bénéficié de travaux de rénovation.

LE SPORT POUR TOUS

Le sport est un vecteur d'intégration dans la société et chacun doit avoir l'occasion de pratiquer une activité physique. Le collège a soutenu diverses initiatives en ce sens :

- ✓ **Le PasSportCity** permet à chacun de bénéficier de nombreux essais gratuits dans les clubs sportifs de la commune, de janvier à mars, et de découvrir ainsi de nouvelles disciplines.
- ✓ Un partenariat CPAS/Sportcity offre aux bénéficiaires du CPAS des cours gratuits de tennis et de natation.
- ✓ L'ASBL communale PAJ a, quant à elle, conclu un accord de **collaboration avec la RSCA Foundation Constant Vanden Stock**, dans le cadre d'un projet foot-scolarité destiné aux enfants défavorisés. Ce projet a pour but la lutte contre l'absentéisme scolaire, l'accrochage scolaire et l'amélioration des résultats à l'école. Chaque mercredi après-midi, les jeunes participent à un entraînement donné par des coaches d'Anderlecht au centre sportif du parc de Woluwe. Anthony Vanden Borre parraine ce projet.
- ✓ Le soutien du sport passe par celui des clubs. Un **bal des sports** a ainsi été instauré en 2014. Les bénéfices de cette première édition très réussie ont été reversés aux clubs sportifs.

CULTURE

La culture et l'art au centre de nos vies

Au travers de nombreuses activités et réalisations, la majorité s'est attelée à placer la culture et l'art dans le quotidien des habitants, tout en soutenant les artistes et en créant des liens et synergies entre les différents acteurs de la culture et entre les communautés.

Tout en poursuivant une programmation dynamique au W:hall, la première réalisation a été la **création du «Réseau culturel de Woluwe-Saint-Pierre»** pour susciter synergie et création entre les lieux culturels, les acteurs du secteur et les artistes de la commune. Par ailleurs, le nouveau plan de politique culturelle néerlandophone (Cultuurbeleidsplan ou CBP) pour la période 2014-2019 a été approuvé fin octobre 2013. Là aussi, le CBP est le résultat d'un processus de participation de tous les acteurs culturels locaux. La jeunesse, les seniors, les expats et le développement durable sont les grands thèmes autour desquels les partenaires culturels néerlandophones travaillent.

Un **soutien appuyé a été accordé aux bibliothèques** : le collège vient d'adopter le Plan quinquennal de développement de la lecture, élaboré par le réseau des 3 bibliothèques francophones. La **nouvelle bibliothèque néerlandophone «De Lettertuin»** a été inaugurée le 31 janvier dernier, au n°63 de l'avenue des Grands Prix. Il s'agit de la première bibliothèque de Belgique construite suivant les normes passives. Ce lieu de rencontres et d'échanges est ouvert à tous. L'offre de la partie jeunesse a été considérablement étendue, afin de pouvoir encore mieux collaborer avec les écoles et donner aux enfants le goût de la lecture.

FAIRE VIVRE LES QUARTIERS ET LE PATRIMOINE

Un programme d'animations culturelles qui fait vivre les quartiers a été mis en place : accueil d'un théâtre nomade à la Cité de l'Amitié, accueil de la Boîte de Jazz et Fête de la musique au Parvis Sainte-Alix, lancement du Xmas Festival, etc.

Les cinq centres de quartier, qui sont des pôles de vie et d'animations, ont été mis en avant :

- ✓ relance de la Commission de Coordination des centres de quartier
- ✓ organisation d'un tour à vélo et char à bancs à la découverte des 5 centres lors des deux dernières journées sans voiture
- ✓ soutien au développement de multiples activités (fêtes de quartier, expos, cours et initiations, etc.)

Des activités de **découverte du patrimoine communal** ont été mises sur pied : organisation d'un week-end pour découvrir les artistes et des lieux particuliers de Woluwe-Saint-Pierre (week-end «Bruxelles Bienvenue» les 29 et 30 mars 2014) et création d'un parcours d'art contemporain au travers des espaces verts (PARCours – PARKunst de mars à juin 2014).

SOUTIEN AUX ARTISTES

Un **soutien particulier a été accordé aux artistes plasticiens** de la commune via l'organisation de plus d'une vingtaine d'expositions personnelles d'artistes au W:Hall et dans les centres de quartier, la création d'une galerie virtuelle sur le site Internet de la commune (www.woluwe1150.be/fr/galerie-virtuelle), l'organisation d'un parcours d'artistes lors de Bruxelles Bienvenue, l'organisation d'une exposition annuelle de l'ensemble des artistes de WSP et le développement du «Prix des Arts» qui a permis de découvrir de jeunes sculpteurs (2013) et peintres (2014).



"Dans le vent" - Sculpture de Bénédicte Bruggeman

LA CULTURE POUR TOUS

Le CPAS et le W:hall ont signé une convention avec l'ASBL Article 27, afin de permettre aux personnes précarisées de bénéficier d'un accès à la culture et à l'art, qui sont sources d'épanouissement.

PROMOTION DU MULTILINGUISME

Le respect et la confiance dans les relations entre les communautés et la promotion du multilinguisme sont des principes essentiels qui guident toute l'action communale.

Plusieurs actions ont été menées en ce sens :

✓ **Histoire et Terroir**, l'ouvrage de référence sur l'histoire de Woluwe-Saint-Pierre, a été traduit en néerlandais. Cette traduction sera disponible dans le courant de cette année.

✓ Le service de la culture néerlandophone édite deux fois par an (printemps et automne) une **brochure** décrivant toutes les activités culturelles disponibles pour les habitants, en collaboration avec les partenaires culturels. Cette brochure, appelée «Klavertje cultuur», bénéficie depuis le début de cette année d'un tout nouveau look. L'asbl Kunst & Cultuur, quant à elle, sort chaque année (au mois de juin) une brochure reprenant l'offre théâtrale en néerlandais.

✓ Des **subsidés pour les associations culturelles néerlandophones** ont été prévus dans le budget 2015. Il s'agit d'une première.

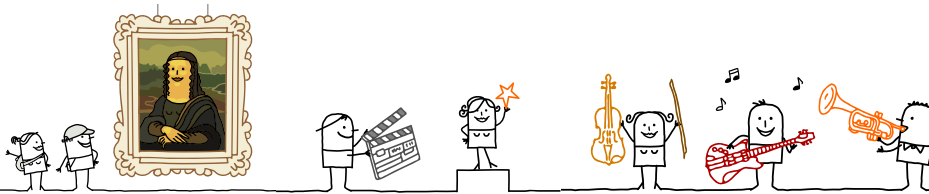

ÉCOLES

Un enseignement de qualité et de proximité

Une école de la réussite pour tous, tel est l'objectif de la majorité. Dans cette optique, la politique de soutien aux enfants en difficulté d'apprentissage ou HP (haut potentiel) a été poursuivie et développée :

✓ Généralisation de l'intégration des enfants dys (dyslexie, dyscalculie, etc.) dans le réseau d'enseignement communal,

✓ Généralisation de la détection des problèmes dys,

✓ Expérimentation de la détection des enfants HP dans une école,

✓ Dans le premier niveau de l'enseignement secondaire, recours à des logopèdes, dans le but de construire cette école de la réussite pour tous.

L'enseignement néerlandophone poursuit ce même objectif de développement de l'enfant et de réussite. Une **école élargie** (Brede School) a ainsi vu le jour fin 2012. Elle soutient le développement des talents et l'épanouissement personnel des enfants et adolescents au travers de différents projets menés durant les heures d'école, mais aussi en dehors. Un coordinateur Brede School a été engagé pour organiser la collaboration entre les écoles néerlandophones, les associations et les organisations. Quatre piliers guident le travail de plus de 30 partenaires : la culture, le sport, la langue néerlandaise et les liens intergénérationnels.

L'utilisation des nouvelles technologies comme outils pédagogiques est encouragée. C'est ainsi que toutes les écoles sont progressivement équipées de tableaux interactifs, tout en conservant les tableaux ordinaires. Les écoles reçoivent aussi chacune 30 à 40 tablettes et toutes les classes ont progressivement accès à Internet.

L'alimentation durable est également promue au sein des établissements scolaires. La commune a ainsi fourni du matériel, de la terre et des conseils pour des projets de potager au sein de plusieurs écoles et des crèches.

La majorité s'était aussi engagée à ouvrir de nouvelles classes là où c'était nécessaire et possible. **Cinq nouvelles classes** ont ainsi pu être inaugurées à l'école de Stockel.



COMMERCE

Une offre commerciale qualitative et variée, pour une commune qui bouge

Les commerces contribuent au dynamisme économique, à la création d'emplois et à l'animation des quartiers. C'est pourquoi plusieurs initiatives ont été lancées pour soutenir les commerçants et le tissu économique local, mais aussi créer la convivialité et l'événement :



✓ Une **demi-heure de parking gratuite** a été accordée. Il s'agit d'un fait unique à Bruxelles, significatif, permettant de réaliser de petites courses là où le quart d'heure gratuit en vigueur partout ailleurs est insuffisant.

✓ **Plusieurs taxes ont été supprimées** pour favoriser l'activité économique et commerciale : la taxe relative au colportage qui concernait les marchands, la taxe relative à la participation aux services d'utilité générale pour les entreprises occupant plus de 9 personnes, celles concernant le placement de marchandises, de chaises et de tables sur la voie publique, etc.

✓ **Un marché durable** a été lancé au Chant d'Oiseau. Chaque jeudi après-midi, les visiteurs peuvent acheter des produits goûteux, qualitatifs, artisanaux ou issus de l'agriculture biologique et fabriqués en circuits courts. Ce marché a bénéficié du subside «Alimentation durable» de Bruxelles Environnement.

✓ **Le Xmas Festival**, marché de Noël revisité et redynamisé, attire depuis deux ans les foules à la place Dumon et aux alentours au mois de décembre.

✓ Depuis 2013, **la Nuit des Soldes** renforce encore le dynamisme commercial du quartier Stockel, qui offre déjà une multitude de choix de boutiques. La Nuit des Soldes permet à

ceux qui le désirent et qui n'ont pas nécessairement le temps en semaine de venir découvrir, dans un cadre festif et élégant, les commerces de qualité qui composent le quartier. **Les nocturnes d'automne**, également lancées à Stockel, poursuivent ce même objectif d'étendre les heures d'ouverture des magasins et de créer l'événement.

✓ Depuis cette année, **les apéros de Stockel** sont aussi organisés en hiver. L'occasion pour les habitants de se rencontrer et de commencer agréablement le week-end, autour d'un verre, à tout moment de l'année.

✓ **Les matches des Diables Rouges** ont été retransmis à la place Dumon et Woluwe-Saint-Pierre a véritablement vibré au rythme de la Coupe du Monde de football 2014. Ces retransmissions se sont déroulées dans la joie et la bonne humeur, grâce aussi à une très bonne collaboration entre la commune, la police, les gardiens de la paix et les bénévoles de la Croix-Rouge.

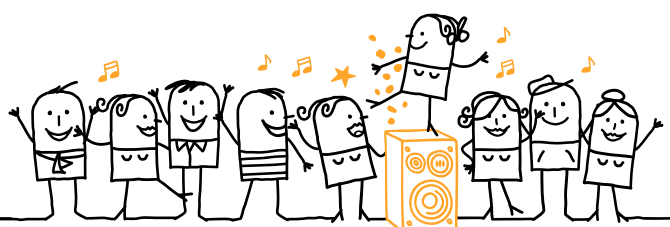

EMPLOI

Une politique d'emploi active

WSP mène une politique efficace en matière d'accompagnement, d'information et de formation des demandeurs d'emploi.



Une antenne Job Yourself a été ouverte au sein de la Maison de l'Emploi, permettant aux demandeurs d'emploi de lancer une activité indépendante ou entrepreneuriale tout en étant accompagnés par des professionnels. Ils peuvent ainsi tester la faisabilité de leur projet dans un cadre sécurisé, puisqu'ils conservent leurs allocations sociales.

Le Printemps de l'Emploi, qui a lieu chaque année au mois de mars, a été développé. Chaque jour du mois, une activité différente est proposée aux demandeurs d'emploi.

L'ASBL Créemploi a répondu au nouvel appel à projets d'Actiris et du Fonds social européen. Grâce aux subsides obtenus et

au soutien de la commune, **un parcours de performance pour l'emploi** est en place depuis janvier 2015, afin d'aider encore plus efficacement les demandeurs d'emploi. Ce parcours propose à la fois un suivi individuel (bilan personnel et professionnel, rédaction de CV et lettres de motivation, préparation aux entretiens d'embauche) et des séances de coaching par groupe.

Le 4 février 2014, les partenaires de la Maison de l'Emploi – la commune, le CPAS, l'ALE, Créemploi et Actiris – ont signé une convention de collaboration afin d'offrir de manière intégrée et complémentaire et dans le respect du rôle de chacun, **le meilleur service au public, chercheurs d'emploi et employeurs.**

INTER-NATIONAL

Relations internationales : une commune ouverte sur le monde

La commune poursuit sa politique de **jumelages et de coopération au développement**. Woluwe-Saint-Pierre est inscrite dans le nouveau programme de coopération internationale entre communes (cic) pour les années 2014 à 2016. Elle continue à travailler à la réhabilitation des services Etat civil et Population en République démocratique du Congo. Après la réussite de la coopération avec Goma, WSP a initié deux autres partenariats avec des grandes villes du Nord Kivu : Beni et Butembo. Woluwe-Saint-Pierre a également initié un partenariat avec la ville d'Ouagadougou au Burkina Faso, dans le même but.

Le collège a créé un **échevinat des Droits de l'Homme**. Une première en Région bruxelloise ! La commune travaille désormais avec plusieurs associations de défense des droits de l'homme et en subventionne diverses. De nombreuses activités et actions de sensibilisation du public ont aussi été menées : création d'un village des droits de l'homme lors de la fête de l'avenue de Tervueren, présence d'un stand au Xmas Festival,

conscientisation aux dangers de la délinquance juvénile et aux dégâts causés par la prison au travers de la pièce «Un homme debout», installation de la bougie géante d'Amnesty International devant la maison communale, etc. Fin 2014, WSP a aussi adhéré au réseau des "Villes Lumières", qui s'opposent à la torture, ainsi qu'aux "Territoires de la Mémoire", du centre d'éducation à la résistance et à la citoyenneté.

Dans le domaine des **relations européennes**, une politique d'accueil efficace a été poursuivie, notamment au service de la Population (nouvelles inscriptions, passeports, etc.) et différentes activités ont été proposées (conférences-débats, projections, représentations de groupes folkloriques et mise à l'honneur des présidences de l'Union européenne).

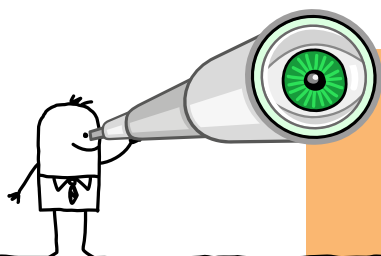
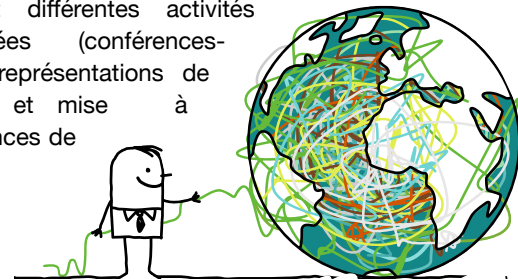

Au terme du tiers de la mandature, ces accomplissements témoignent de la collaboration réussie d'une équipe soudée. Loin de vouloir s'attarder à regarder dans le rétroviseur, la majorité continuera durant les quatre prochaines années à travailler à votre service.



jaar werk en succesverhalen tot uw dienst

We kwamen aan de macht en we stelden onze algemeen beleidsnota voor aan het einde van 2012. Na twee jaar is het tijd om een eerste balans op te maken van het werk dat het college uitvoerde. In dit speciaal dossier (her)ontdekt u wat er de afgelopen twee jaar voor u allen werd verwezenlijkt. Dit overzicht per thema is het werk van een hechte en teamgerichte meerderheid.



De verkozenen tot uw dienst

Vanaf haar aantreden heeft de meerderheid de **burgerparticipatie** willen versterken, niet alleen door de inwoners te informeren, maar ook door met hen te communiceren en hen zo vaak mogelijk het woord te geven. Deze balans maakt overigens deel uit van de communicatie en de wens van het college voor meer transparantie. De Wolumag en de website van de gemeente informeren u ook dagelijks over alle evenementen en initiatieven in onze gemeente.

Het college had in zijn algemene beleidsnota beloofd om **talrijke ontmoetingen met de bewoners** te organiseren om hen te informeren en om hun standpunten te verzamelen over de onderwerpen die hen aanbelangen: wegwerkzaamheden, planten van nieuwe bomen, verkeer, vliegtuiglawaai, buurt evenementen, etc. Zo werden de grote projecten, zoals de heraanleg van het Dumon- en het Meiersplein onderworpen aan een brede openbare raadpleging.

Ontmoeting met
de burgers
Maandag 23/03 om 20u
ARA

Zie pagina 31 voor de andere data

FINANCIËN

Gezonde financiën en lage belastingen

De gemeente als een goede huisvader beheren, dat was altijd de doelstelling van de meerderheid. Ze besloot hiertoe vanaf haar aantreden om een volledige stand van zaken van de financiële toestand van de gemeente op te stellen. Uit deze analyse bleek dat de schuldenlast van de gemeente 24 miljoen euro bedroeg. Het college verbond zich ertoe **deze schuldenlast niet te verhogen** en zal dit tot het einde van de legislatuur nakomen. We

hebben echter wel besloten om een deel van de reserves te gebruiken om gemeentelijke gebouwen en infrastructuur te renoveren. Het gemeentelijk erfgoed onderhouden is inderdaad een garantie op een rijkere toekomst.

BEGROTINGEN OP Overschot EN REKENINGEN IN EVENWICHT

Deze ambitieuze investeringen gaan gepaard met een nauwlettend beheer van het belastinggeld. De begrotingen 2013, 2014 en 2015 maakten het telkens mogelijk om een overschot



te behouden, en de rekeningen 2013 en 2014 waren ook grotendeels positief. Er werd een maandelijkse evaluatie van de inkomsten en uitgaven van de gemeenten gepland, om zo de financiële situatie altijd nauw op te volgen. Dezelfde financiële nauwgezetheid passen we ook toe op het OCMW.

ERG LAGE BELASTINGEN

Sint-Pieters-Woluwe is een van de minste belaste gemeenten van het Brussels Gewest. De personenbelasting (PB) bedraagt **6%** en de opcentiemen op de onroerende voorheffing liggen al vele jaren vast op **2.200**. Het college heeft zich ertoe verbonden: **er komt geen belastingverhoging** tijdens deze bestuursperiode. Het beheer van het belastinggeld zal ervoor zorgen dat deze doelstelling gemakkelijk gehaald wordt.

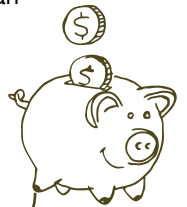

MOBILITEIT

Zachte mobiliteit met respect voor alle weggebruikers



De meerderheid heeft het initiatief genomen een gemeentelijk mobiliteits- en fietsplan op te stellen, aangezien Sint-Pieters-Woluwe hier nog niet over beschikte.

Samen met Pro Velo en Gracq werd er een audit uitgevoerd. Deze bestond uit een stand van zaken, gevolgd door de te behalen doelstellingen en een actieplan. Het **fietsactieplan** is vandaag een realiteit (en te raadplegen op www.woluwe1150.be in de rubriek 'mobiliteit').

Het ontwerp van **gemeentelijk parkeeractieplan** werd op zijn beurt door de gemeenteraad aangenomen. Het wordt momenteel voorgelegd voor openbaar onderzoek. Het college koos voor de meest simpele en de minst belemmerende alternatieven voor de inwoners van Sint-Pieters-Woluwe. Wij brengen u in dat verband in herinnering dat de gemeente twee sterke beslissingen heeft genomen. Ten eerste, 30 minuten gratis parking voor alle automobilisten in de betalende zones om hen toe te laten enkele boodschappen te doen. Dit is uniek in het Brussels Gewest.

Ten tweede, heeft elke inwoner van de gemeente die een voertuig bezit recht op een bewonerskaart die hem toelaat gratis te parkeren op het hele grondgebied van de gemeente (met uitzondering van het Dumonplein en enkele andere straten - details op pagina 34).

Het ontwerp voorziet in de mogelijkheid om nieuwe gereguleerde parkeerzones te creëren, afhankelijk van de evolutie van de situatie op het terrein en in overleg met de lokale bewoners. Er werd ook gekozen voor **zachte mobiliteit** en het delen van de openbare ruimte met de beslissing om tegen 2020 15 carsharing stations (autodelen) te voorzien, Kiss en Ride zones, plaatsen voor schoolbussen, leveringszones, nieuwe plaatsen voor personen met beperkte mobiliteit, plaatsen voor gemotoriseerde tweewielers, fietsparkeerplaatsen enz.

4 Zen Carstations (gedeelde elektrische wagens) werden in verschillende wijken aangelegd, terwijl het **Cambionetwerk** (deelauto's) met 10 nieuwe plaatsen werd uitgebreid. Er werden ook **10 Villostations** op het grondgebied van de gemeente aangelegd.



MILIEU

Een groene, propere en duurzame gemeente

Sint-Pieters-Woluwe wenst een antwoord te bieden op de ecologische en energie-uitdagingen, door zich verder te engageren rond duurzame ontwikkeling, bij te dragen tot energiebesparing en door te strijden tegen overlast en vervuiling. Deze doelstelling is in vele concrete realisaties merkbaar.

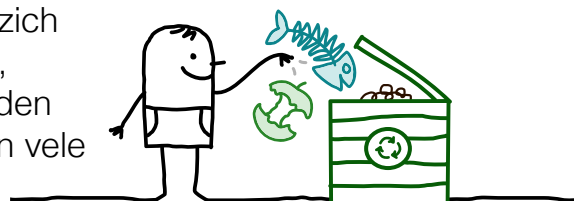

EEN ECOLOGISCH BEWUSTE GEMEENTELIJKE ADMINISTRATIE

De gemeente heeft het **ecologisch beheer in de gemeentelijke administratie** verder gezet en de initiatieven zelfs kracht bijgezet:

- ✓ 25.000 € subsidies voor het project "een eco-verantwoordelijke gemeenteadministratie".
- ✓ Oprichting van een EcoTeam binnen de administratie om de ecologische prestaties te verbeteren
- ✓ Installatie van een regenwaterton in de gemeentelijke opslagplaats
- ✓ Versterking van de afvalsorteervoorzieningen binnen het gemeentehuis
- ✓ Opname van ecologische clausules in de openbare aanbestedingen

INFORMATIE, SENSIBILISATIE EN STEUN AAN DE VERENIGINGEN

Er werden tal van **informatie- en bewustmakingsacties** voor het milieu uitgevoerd bij de bevolking en in de scholen: deelname aan de week zonder pesticiden, organisatie van een videoconferentie tussen de leerlingen van het Centrum en de poolbasis Koningin Elisabeth, workshop voor de bouw van insectenhôtels, organisatie van de maand voor duurzaam voedsel, installatie van stands om slechtvalken te observeren, enz.

De oprichting van het Energiehuis Montgomery, de eerste dienst voor energieadvies aan de inwoners van Sint-Pieters-Woluwe, is ook een mooi resultaat.

Tot slot heeft de gemeente haar **financiële steun aan burgerverenigingen** opgetrokken, met oog op de problematiek van het vliegtuiglawaai, en aan verenigingen die ijveren voor milieubehoud en duurzame ontwikkeling.

SCHONE EN DUURZAAM BEHEERDE OPENBARE RUIMTES

De doelstelling van de meerderheid is om van SPW de meest nette gemeente van Brussel te maken, en de openbare ruimte duurzaam te beheren. Om dit te bereiken, hebben we investeringen uitgevoerd en concrete maatregelen genomen:

- ✓ De gemeente verwierf **materiaal met meer respect voor de natuur en de gezondheid** (Gluttons, vegeer-schoffel, enz.) en koopt geen chemische bestrijdingsmiddelen meer voor onkruidbestrijding.
- ✓ Er werden, samen met het Gewest, twee succesvolle **netheidscampagnes** georganiseerd met het zicht op meer netheid op openbare plaatsen en de schoonmaak van alle goten.
- ✓ Er werd **nieuwe regelgeving voor de gemeentelijke administratieve sancties** aangenomen. Dat maakt het mogelijk om antisociaal gedrag sneller te bestraffen: foutparkeren, sluikestorten, vervuiling van de openbare ruimte, beledigingen, enz. De verbetering van de openbare ruimte en van de levenskwaliteit gebeurt door middel van bewustwording maar ook door kordaat te beteugelen.

CORRECT GESORTEERD EN GEBRUIKT AFVAL

- ✓ De gemeente heeft een samenwerking gestart met het Jane Goodall Institute Belgium, voor de inzameling van gebruikte mobiele telefoons en klein elektronisch afval. In 2014 werd niet minder dan 4 ton in 7 inzamelpunten verzameld!
- ✓ De duurzame wijk Vogelzang organiseert regelmatig **weggeefacties** en heeft net een **Repair Café** gelanceerd.
- ✓ Een **workshop-boetiek** gewijd aan het hergebruik opende in december vorig jaar de deuren in de Louis Thysstraat 6, in een commerciële ruimte die de gemeente ter beschikking stelde.
- ✓ **Drie nieuwe gemeenschappelijke compostsites** werden door geëngageerde burgers aangelegd, samen met de steun van de gemeente (Drevekens, Mooi-Bos en Eleonore).



OPENBARE
RUIMTE

Kwaliteitsvolle en moderne openbare voorzieningen

De meerderheid kiest voor een ruimtelijke ordening die sociale cohesie bevordert. Dit engagement komt tot uiting in de verschillende renovatieprojecten van de openbare ruimte. Tegelijkertijd voert het college een ruimtelijk beleid met respect voor de eigenheid van de verschillende buurten.

De volledige renovatie van de oude wijk Mooi-Bos is het grootste resultaat van de eerste twee bestuursjaren inzake openbare werken. Er werd twee miljoen euro geïnvesteerd in de aanleg van een gedeelde openbare ruimte in de acht straten van de oude wijk. De verlichting, het meubilair, de aanplantingen en de bewegwijzering zijn volledig herzien, terwijl het drainagesysteem volledig vernieuwd werd.

Talrijke andere renovatiewerven van de openbare ruimte werden tot een goed einde gebracht :

- ✓ Herstel van de voetpaden in een twintigtal straten
- ✓ Nieuwe asfaltlaag op 19 wegen
- ✓ Nodige werken in functie van een zone 30 op 16 wegen
- ✓ 200 aangeplante of vervangen bomen

HERNIEUWING VAN DE OPENBARE GEBOUWEN

De gemeentelijke eigendommen werden ook gerenoveerd en verbeterd met het zicht op de nodige energieprestatie:

- ✓ Renovatiewerken aan het sanitair van de gemeentescholen voor een bedrag van € 700.000
- ✓ Renovatie van de raamkozijnen en daken en vervanging van de verwarmingsketel in 13 gemeentelijke gebouwen (scholen, kribbes, sportcentra enz.)
- ✓ Verschillende werken in de wijkcentra
- ✓ Onderhoud van het gemeentelijk erfgoed, dat in slechte staat verkeerde

➤ **De voortzetting en versterking van de investeringen in gemeentelijke gebouwen heeft tussen 2012 en 2014 geleid tot een vermindering van het gasverbruik met 10%**

Alle nieuwe openbare gebouwen zijn gebouwd in overeenstemming met de **energiepassieve normen**. Zo kreeg het gebouw van de nieuwe Nederlandse bibliotheek, dat eind januari 2015 plechtig werd geopend, de titel van "Voorbeeldgebouw" van het BIM.

HERAANLEG VAN HET DUMON- EN HET MEIERSPLEIN

Er werd een wedstrijd gelanceerd om twee ontwerpers te vinden voor de **heraanleg van het Dumonplein en het Meiersplein**. De projecten werden aan het publiek voorgelegd en een expertcomité, bestaande uit architecten, stedenbouwkundigen en gewestelijke en gemeentelijke vertegenwoordigers heeft de verschillende ingediende offertes onderzocht. Het College heeft daarna een projectontwerper aangeduid voor het

Dumonplein en het Meiersplein. Deze bureau's kunnen nu verschillende varianten uitwerken die daarna ter advies aan de bevolking zullen worden voorgelegd.

STEDENBOUW MET RESPECT VOOR DE WIJKEN EN DE BEWONERS

Het college **behoudt de stedelijke kenmerken en de ziel van elke wijk** door middel van een strikt vergunningsbeleid. Zo werden de twee laatste jaren een twintigtal overlegcommissies georganiseerd. Deze commissies stellen al degenen die hierom vragen (bewoners, verenigingen, handelaars, enz.) in staat om te reageren op een ontwerp. Ze kaderen volledig in de wens om de burgerparticipatie te versterken.

Ook wordt momenteel het **bijzonder bestemmingsplan (BBP) van het Stockel Square** (het hele gebied begrensd door de Hinnisdaellaan, de Desmedtstraat en de Kleine Kerkstraat) herzien. Het doel is duidelijk: een ongeordende ontwikkeling van dit gebied voorkomen en een vlotte uitbreiding van de handel, woningen en andere functies mogelijk maken..

De Auberge des Maïeurs (de oude Thielemanshoeve) is een emblematische plaats in de centrumwijk. Het is dus een prioriteit dat de renovatie zo snel als mogelijk gebeurt. Het dossier is goed opgeschoten, aangezien de gemeente de plannen voor de financiering van de werkzaamheden heeft afgewerkt, de vergunningen zijn verkregen en de budgetten zijn voorzien.



HUISVESTING

Meer kwaliteitsvolle en toegankelijke woningen voor iedereen

Al twee jaar voert het college renovaties uit aan sociale woonwijken, zet het woningen op de markt tegen een redelijke huur en ondersteunt het jonge gezinnen in de aankoop van nieuwe woningen.



De meerderheid wil het **aanbod woningen aan redelijke huurprijzen** uit te breiden. Een van de instrumenten waarover de gemeente beschikt om hiertoe te komen is het sociaal verhuurkantoor (SVK). Eind 2012 beheerde het 151 woningen. Het college heeft als doel tegen december 2018 te komen tot 350 woningen. Vandaag beheert het **SVK** al bijna **200 woningen**.

NIEUWE AANWERVINGEN

De gemeente heeft het laagste woningpark van de 19 Brusselse gemeenten. SPW is inderdaad slechts eigenaar van 32 woningen. Het college **wilde daarom nieuwe woningen verwerven**. Zo zijn twee subsidieaanvragen bij het Gewest ingediend, als onderdeel van de projectoproep "Alliantie Wonen" met oog op de bouw van minimum **40 passieve woningen** voor jonge gezinnen in de François Gaystraat, en met oog op de bouw van **15 passieve sociale woningen** op het Bosrandplein. Deze subsidiëring werd begin 2015 verleend. Het College verwierf ook **4 appartementen** in de David van Beverstraat.

INVESTERINGEN IN SOCIALE WONINGEN

Toen deze meerderheid aan de macht kwam, waren de renovatiebehoeften aan sociale woningen enorm. De gemeente heeft daarom besloten om te investeren, door in 2013 en 2014 een subsidie van **€ 1 miljoen** toe te kennen. Dankzij dit bedrag

werden er bijna 30 woningen gerenoveerd, de tegels in de Vriendschapswijk hersteld en een nieuwe verwarmingsketel in de Gele Hoek geïnstalleerd. In 2013, 2014 en 2015 werden ook **€ 3.000.000** investeringswerken (Gewestelijke subsidies) uitgevoerd voor de renovatie van 4 huizen, de reparatie en isolatie van daken en buitentegels, de vervanging van ketels, de aanpassing van 14 liften, de reparatie van balkons, trappen, gangen, het materiaal tegen waterinfiltratie, enz. We ontvingen nog een bedrag van circa **€ 8.000.000** van het Gewest.

STEUN AAN JONGEREN

De premie voor de min 40-jarigen om zich in een nieuwe in SPW verworven of gebouwde woonst te vestigen werd opnieuw geactiveerd. Terwijl er in 2011 en 2012 slechts 6 gezinnen van deze gemeentelijke premie genoten, was dat in 2013 en 2014 voor **21 gezinnen** het geval.

STRIJD TEGEN LEEGSTAND

Een akkoord met het Gewest maakte het vanaf 2014 mogelijk om tot overtuigende en duidelijke resultaten te komen die beter waren dan die ervoor, zowel op het vlak van de vaststellingen, als voor de ontvangen boetes, de aangespoorde renovaties of de herverkoop van de goederen ten gevolge van ingebrekestellingen.

FAMILIE

Het welzijn van elk individu, een voortdurende bezorgdheid



De bevoegdheden die verbonden zijn aan kinderen, jeugd en senioren werden voor het eerst samengevoegd als schepenenambt voor Gezinnen, om synergie te bevorderen en ook een efficiënt en menselijk beleid te voeren inzake hulp aan kwetsbare personen of personen met een beperkte mobiliteit.

EEN BETERE KINDEROPVANG

20 bijkomende opvangplaatsen werden voor de allerkleinsten voorzien: 10 in de crèche van Vogelzang en 10 in de nieuwe opvang in de René Declercqstraat. Er werd ook een kinderdag gelanceerd, met voorstellingen, vieruurtjes, spelletjes en grime. Deze dag vindt jaarlijks in maart plaats.

STEUN AAN JONGEREN

In 2013 werd een projectoproep 'Jongeren' gelanceerd. Vier jongerengroepen ontvingen subsidies voor de verwezenlijking van een project: een fototentoonstelling over Sint-Pieters-Woluwe, bewustmaking rond mensenrechten, lancering van een lokaal informatiekanaal WoluTimes en een project voor bijstand aan ouderen voor hun inkopen.

De jeugdbewegingen genieten bovendien van toegenomen steun. De subsidies die hen werden toegekend zijn gestegen met 55%. De gemeentelijke chauffeurs leggen zo jaarlijks 5000 kilometers af om het materiaal van de jongeren naar de zomerkampen te brengen. Tot slot is jaarlijks € 5.000 voorbehouden voor de renovatie van hun lokalen.

MEER DIENSTEN EN AANDACHT VOOR DE SENIOREN

Senioren zo lang mogelijk thuis laten wonen, naar hen luisteren en hen diensten, zorgen en kwaliteitsvolle activiteiten aanbieden, dat zijn de doelstellingen waar het college op inzet. Veel activiteiten willen hieraan tegemoet komen:

✓ Een **sociale taxidienst voor de ouderen**, de WoluBus, werd eind februari ingehuldigd. De WoluBus verzorgt medische verplaatsingen, maar ook ritten die de senioren naar hun vrijetijdsactiviteiten brengen, dit alles aan democratische prijzen. Iedere persoon ouder dan 65 jaar, die niet langer in staat is het openbaar vervoer te nemen, kan een beroep doen op de WoluBus.

✓ De vzw **Zonder Immer Jongen** stelde nieuwe buurtactiviteiten voor: scrabble, wandelingen door de gemeente, fietstochten, enz. De vereniging lanceerde ook een nieuwe visuele identiteit. Deze daadkrachtige steun leverde haar 100 nieuwe leden op in een jaar tijd.

✓ Senioren, het woord is aan jullie: in de wijkcentra is er alle ruimte voor overleg en **burgerparticipatie voor de ouderen**.

✓ In de **Residentie Koning Boudewijn** zijn twee **Cantou-ruimtes** afgewerkt, bestemd voor gedesorienteerde bewoners, en kwamen er **29 'kort verblijf'-bedden** bij om bejaarde en hulpbehoevende mensen, vooral in post-revalidatiefase, tijdelijk te ontvangen. De inhuldiging van die nieuwe infrastructuur is volgende maand gepland. De nieuwe structuur zal die personen kunnen verwelkomen in voortreffelijke omstandigheden, in een stabiele, rustgevende en gemoedelijke sfeer. De cantou is immers een vernieuwende structuur, opgetrokken in een cirkelvorm: alle gangen die naar de verschillende kamers leiden, lopen via de hoofdruimte. Daarmee geven de kamers dus meteen uit op een levensruimte. Sint-Pieters-Woluwe is fier dat zij een van de allereerste gemeenten is die deze vernieuwende constructie heeft geopend in het Gewest.

✓ De **vzw Oase**, een dagcentrum dat personen opvangt die lijden aan ongeneeslijke ziekten of zich in een terminale fase bevinden, kreeg een modernere look aangemeten en zal heel binnenkort ook de woonkamer uitbreiden.

✓ Het college werkt regelmatig samen met organisaties die de ontwikkeling van het intergeneratieel wonen aanmoedigt (1 Dak 2 Leeftijden, Abbeyfield Belgium, enz.). Zo staan er

ondertussen verschillende formules op punt tussen senioren en studenten.

✓ In 2013 werd een gemeentelijke subsidie van 9.500€ toegekend aan het Lokaal Dienstencentrum Zoniënzorg. Een initiatief als Zoniënzorg verdient immers onze volle steun.

Het OCMW heeft op zijn beurt nieuwe conventies ondertekend of is partnerschappen aangegaan met verschillende verenigingen:

✓ Een partnerschap met Zoniënzorg zorgt voor een betere begeleiding van de families en de bejaarde personen bij hen thuis.

✓ Het OCMW stelde Intergenerationele activiteiten voor aan de Residentie Koning Boudewijn, in het kader van de samenwerking met de Brede School-coördinator.

✓ Ook sloot het OCMW een overeenkomst af met het RIZIV, om het geneesmiddelenverbruik in de rusthuizen te optimaliseren.

BEGELEIDING VAN EN HULP AAN KANSARMEN EN/OF MINDervalIDEN

De meerderheid wil iedereen de kans geven zich volledig te integreren in de maatschappij en daarna verder te ontplooiën, maar wil ook op de verantwoordelijkheden wijzen door verscheidene activiteiten te organiseren en kansarmen actief te steunen. Deze wens laat zich vertalen in een hele reeks concrete verwezenlijkingen.

Zo heeft de gemeente meerdere **integratieprojecten voor mindervaliden** gesteund: lessen rolstoeldansen, financiering van het theatercollectief "l'Art d'être différents", deelname van jonge mindervaliden aan de zomerkampen, financiering van hulpstukken om de rolstoel geschikt te maken voor alle terreinen, enz.

Door de nauwe samenwerking tussen het OCMW, de sociale dienst van de gemeente, de dienst PAJ (Preventie-Animatie-Jeugd) en de politie kan de gemeente met **een menselijk en efficiënt beleid de daklozen helpen**.

Het OCMW heeft ook talrijke acties opgezet die gericht zijn op de hulp aan kansarmen: opleidingen over bewust energieverbruik en verstandig telefoongebruik, initiatieven om mensen te leren hoe schulden tegen te gaan en om personen met schulden te steunen, de organisatie – via de vzw Tout pour ton Sourire – van twee kerstdiners voor kansarme kinderen, enz.

Onze gezondheid is op om het even welke leeftijd onze voornaamste zorg. Daarom beogen heel wat sensibiliseringscampagnes gevarieerde thema's zoals diabetes, borstkanker, gezond eten, maaltijden voor ouderen, mucoviscidose of huisartsgeneeskunde.



VEILIGHEID

Eens steeds veiligere gemeente

Dat het criminaliteitscijfer in SPW een van de laagste van het Gewest is, is deels te danken aan het feit dat veiligheid een gemeentelijke prioriteit is. De inspanningen die deze twee laatste jaren werden geleverd hebben ook geholpen om de criminaliteit verder terug te dringen.

Deze positieve resultaten weerspiegelen een voortdurend **beter organisatie van de politiediensten** en een personeelstoename. De fietsbrigade werd versterkt, en een nieuwe 22-koppige brigade werd gemobiliseerd om het openbaar vervoer te controleren.

Ook het aantal gemeenschapswachten nam toe, en zij werken actiever samen met de politie. Zij maken sinds juni 2014 gebruik van een gezamenlijke radiocommunicatienetwerk, wat aanvullende tijdswinst en efficiëntie biedt. De voordelen van deze verbeterde samenwerking waren meteen voelbaar tijdens de vertoning van de Wereldbeker voetbal op het Dumonplein, waar de politie en de gemeenschapswacht in gemengde ploegen werkten, en zo in belangrijke mate bijdroegen tot het succes van deze gebeurtenissen waaraan duizenden mensen deelnamen.

VERKEERSVEILIGHEID EEN PRIORITEIT

De nauwe samenwerking die de politie en de gemeente binden is ook merkbaar in de procedure die de gemeente opstelde in **de strijd tegen hardrijden**. Wanneer er in de gemeente op een bepaalde plaats vermoedelijk sprake is van hardrijden, wordt een objectieve meting van de snelheid uitgevoerd. In functie van de resultaten kan worden overgegaan tot preventieve actie en indien nodig, repressieve maatregelen. Daarna zal een nieuwe fase in de metingen kunnen uitmaken of de repressie vruchten heeft opgeleverd.

COÖRDINATIE VAN DE DIENSTEN

De samenwerking tussen de preventie- en veiligheidsdiensten is fundamenteel. De burgemeester komt daarom eenmaal per maand samen met alle veiligheidsactoren in Sint-Pieters-Woluwe (politie, preventiediensten, enz.) om de samenwerking te bevorderen. Deze bijeenkomsten dragen bij tot de ontwikkeling van **een echt gecoördineerd veiligheidsbeleid**.

BEWAKINGSCAMERA'S

In 2014 heeft de gemeente de politiezone een aanvullend budget toegekend voor **de uitbreiding van het cameranetwerk** op het gemeentelijk grondgebied. In 2015 is een gelijkaardige operatie voorzien.

NABIJHEID

Om **de nabijheid** van de politie verder te versterken, en in aanvulling op het dagelijkse werk van de wijkinspecteurs, houdt een team van medewerkers regelmatig permanenties in de Vriendschapswijk, om de inwoners te ontmoeten en op hun vragen te antwoorden.

Ook werd **de bewaking van de woningen** bij langere afwezigheid versterkt. Indien u voor een langere tijd afwezig bent, meldt u dit gewoon aan de politiezone, die regelmatig een patrouille naar uw woning zal uitsuren.

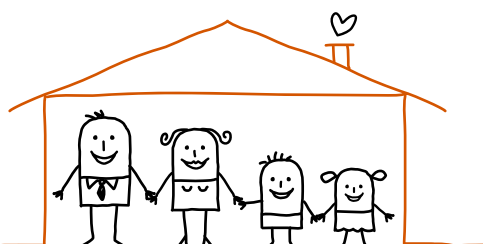

SPORT

Meer en moderne sportinfrastructuur, voor iedereen

De clubs bijstaan, het aantal terreinen verhogen en alle inwoners van Sint-Pieters-Woluwe de kans geven zich helemaal toe te leggen op sport in de gevarieerde en moderne infrastructuur, zo klonken de doelstellingen van de meerderheid twee jaar geleden. Iedereen kan alleen maar vaststellen dat die projecten een hoge vlucht hebben genomen.



Dat de **sportinfrastructuur in het Woluwepark weer toegankelijk en operationeel is**, is een opmerkelijke verwezenlijking van het college. De gemeente beschikt momenteel over een domeinconcessie van 23 jaar, toegekend door het Brussels Hoofdstedelijk Gewest, met het oog op de uitbating en het beheer van de sportinfrastructuur in het Woluwepark. De Club Wolu Park, een nieuw sportcentrum dat voor iedereen toegankelijk is, opende zijn deuren in september 2014. Het sportief erfgoed neemt voortdurend in grootte toe, met niet minder dan negen nieuwe tennisvelden en twee multisportterreinen.

Andere infrastructuren kregen dan weer een **opfrisbeurt en kwalitatieve herstellingen**:

- ✓ nieuw kunstgras op het hockeyveld van Ombrage
- ✓ belangrijke werken aan Sportcity: herstelde kleedkamers, modernere atletiekpiste, gesnoeide bomen en de vervanging van de verlichting aan de tennisvelden buiten
- ✓ het speelplein Balis is omgetoverd in een echte multisportruimte. De chalet ziet er op zijn beurt opgeknapt uit na de vernieuwingswerken.

SPORT VOOR IEDEREEN

Sport zorgt voor de integratie in de maatschappij en iedereen moet de gelegenheid hebben om een fysieke activiteit uit te voeren. Het college werkt daarom mee aan verschillende initiatieven in die richting:

✓ **De PasSportCity** laat iedereen toe te genieten van de talrijke gratis proefperiodes in de gemeentelijke sportclubs, van januari tot maart, en aldus kennis te maken met nieuwe disciplines. Een partnerschap CPAS/Sportcity biedt de OCMW-begunstigden gratis tennis- en zwemlessen aan.

✓ De gemeentelijke vsw PAJ heeft daarnaast een **samenwerkingsakkoord afgesloten met de RSCA Foundation Constant Vanden Stock**, in het kader van een project voetbal-school dat zich richt op kansarme kinderen. Dit project beoogt de strijd aan te gaan met het schoolverzuim, wil schoolmoeheid terugdringen en de schoolresultaten opkrikken. Elke woensdagnamiddag krijgen de jongeren in het sportcentrum in het Woluwepark training van de coaches van Anderlecht. Anthony Vanden Borre is de peter van het project.

✓ Sport aanmoedigen kan enkel als ook de clubs hun volle steun geven. Hiervoor organiseerde de gemeente in 2014 een **sportbal**. De opbrengsten van die eerste, bijzonder geslaagde editie stortte de gemeente aan de sportclubs.

CULTUUR

Cultuur en kunst centraal in ons leven

Met haar talrijke activiteiten en verwezenlijkingen heeft de meerderheid zich ingespannen om cultuur en kunst te laten binnendringen in het dagelijkse leven van de inwoners, door de artiesten te ondersteunen en relaties en synergieën te smeden tussen de verschillende culturele spelers en de gemeenschappen.

Als eerste grote verwezenlijking stelde ze de **oprichting van het 'Cultureel netwerk van Sint-Pieters-Woluwe'** voor, om de synergie en de creatie te stimuleren tussen de culturele ruimtes, de spelers in de sector en de artiesten uit de gemeente. Bovendien keurde de meerderheid eind oktober 2013 het nieuwe Nederlandstalige Cultuurbeleidsplan (CBP) voor de periode 2014-2019 goed. Ook dit CBP is de vrucht van een samenwerkingsproces tussen alle lokale culturele actoren. De jeugd, de senioren, de expats en de duurzame ontwikkeling, dat zijn de thema's waarrond de Nederlandstalige culturele partners werken.

Bijzondere **steun ging naar de bibliotheken**: het college heeft zonet het vijfjarenplan ter bevordering van het lezen aangenomen, opgesteld door het netwerk van de vijf Franstalige bibliotheken. De nieuwe Nederlandstalige bibliotheek 'De Lettertuin' werd op 31 januari jongstleden ingehuldigd, aan de Grote Prijzenlaan 63. Het is de eerste bibliotheek in België die geheel gebouwd werd volgens de energiepassieve normen. Deze ontmoetings- en uitwisselingsruimte heet iedereen welkom. Het jeugdaanbod is gevoelig uitgebreid, om nog beter te kunnen samenwerken met de scholen en de kinderen aan te zetten tot lezen.

DE WIJKEN EN HET PATRIMONIUM LATEN OPLEVEN

Een programma vol culturele animatie dat **de wijken nog meer leven inblaast**, staat op punt: zo doet een rondtrekkend theatercollectief de Vriendschapswijk aan, ontvangt het Sint-Aleidisvoorplein het collectief 'la boîte de jazz' en een muziekfeest, en is er het jaarlijkse Xmas Festival, enz.

De **vijf wijkcentra**, vol leven en animatie, kwamen steeds meer in het voetlicht te staan:

- ✓ de Coördinatiecommissie van de wijkcentra werd opnieuw gelanceerd
 - ✓ tijdens de twee laatste autoloze zondagen was er een fietstocht naar de 5 centra
 - ✓ een hele waaier aan activiteiten (wijkfeesten, tentoonstellingen, cursussen en initiaties, enz.) kreeg de nodige steun
- Verder gaat een aantal activiteiten **op zoek naar het gemeentelijke erfgoed**: de organisatie van een weekend om de artiesten en de bijzondere plaatsen in Sint-Pieters-Woluwe te laten ontdekken (weekend 'Welkom Brussel' op 29 en 30 maart 2014) en het uitstippelen van een parcours vol moderne kunst langs de groene ruimtes (PARCours – PARKunst van maart tot juni 2014).

STEUN AAN DE ARTIESTEN

De beeldende kunstenaars in de gemeente mochten rekenen op bijzondere steun, door de organisatie van meer dan twintig persoonlijke tentoonstellingen van artiesten in de W:Hall en in de wijkcentra, de oprichting van een virtuele galerij op de website van de gemeente, het uittekenen van een artiestenparcours tijdens Welkom Brussel, de organisatie van een jaarlijkse tentoonstelling met alle artiesten uit Sint-Pieters-Woluwe en de ontwikkeling van de 'Kunstprijis' die jonge beeldhouwers (2013) en schilders (2014) op de voorgrond liet treden.



Jean Speliers

CULTUUR VOOR IEDEREEN

Het OCMW heeft een overeenkomst ondertekend met de vzw Article 27, dat minderbedeelden wil laten genieten van cultuur en kunst, met het oog op hun verdere ontplooiing.

De Nederlandstalige cultuurdienst geeft twee maal per jaar (lente en herfst), in samenwerking met de culturele partners, de brochure Cultuur Overdag ('Klavertje cultuur') uit die alle culturele activiteiten voor de bewoners bundelt, en verschijnt sinds begin dit jaar in een volledig vernieuwde look. De vzw Kunst &

Cultuur publiceert elk jaar (in de maand juni) een folder met het Nederlandstalige theateeraanbod voor het komend seizoen.

In de begroting 2015 is er voor het eerst een aparte subsidiepost voor de Nederlandstalige culturele verenigingen opgenomen, en dat is een primeur.

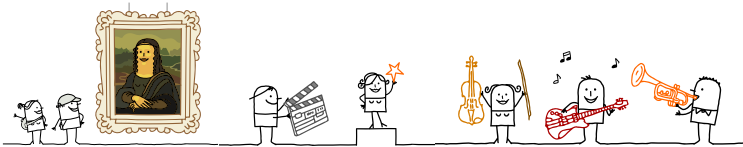

BEVORDEREN VAN DE MEERTALIGHEID

Het hele gemeentebestuur is doordrongen van fundamentele principes, zoals het respect en vertrouwen in de relaties tussen de gemeenschappen, en de bevordering van de meertaligheid. Meerdere stappen zijn dan ook gezet in die richting:

✓ **Histoire et Terroir**, het geschiedkundig naslagwerk over de geschiedenis van Sint-Pieters-Woluwe, is vertaald in het Nederlands. De Nederlandse versie zal in de loop van dit jaar verkrijgbaar zijn.

✓ In september 2014 zijn de **conversatietafels** Nederlands voor het Franstalig personeel van de gemeente van start gegaan om in een ongedwongen en ontspannen sfeer hun Nederlands te komen oefenen.

SCHOLEN

Kwaliteitsvol onderwijs, en dichtbij

Een school waar iedereen kan slagen, dat heeft de meerderheid zich tot doel gesteld. In dat opzicht heeft zij haar steunbeleid aan kinderen met leerproblemen of met hoog potentieel (HP) verder gezet en nog meer ontwikkeld:

- ✓ Algehele integratie van dys-kinderen (dyslexie, dyscalculie) in het gemeentelijk onderwijsnetwerk
- ✓ Algemene vaststelling van dys-problemen
- ✓ Proefvaststellingen van hoog potentieel bij schoolkinderen
- ✓ Beroep doen op logopedisten in het eerste niveau van het middelbaar onderwijs, met de intentie van de school een plaats te maken waar iedereen kan slagen

Het Nederlandstalige onderwijs zit helemaal op dezelfde lijn als het over de ontwikkeling en de slaagkansen van het kind gaat. De Brede School SPW ging van start eind 2012. Die ondersteunt de ontwikkeling van talenten en de ontplooiing van kinderen en pubers door verschillende projecten tijdens de schooluren, maar ook daarbuiten. Een Brede School-coördinator werd aangenomen om de samenwerking tussen de Nederlandstalige scholen, de verenigingen en vele organisaties op te bouwen. Vier pijlers sturen het werk van meer dan 30 partners: cultuur, sport, het Nederlands en de intergenerationale banden.

Als nieuwe pedagogische hulpmiddelen moedigt de meerderheid het **gebruik van nieuwe technologieën** aan. Zo gaan de scholen steeds meer aan de slag met interactieve schoolborden, maar behouden ze ook de gewone krijtborden. De scholen krijgen ook elk 30 tot 40 tabletcomputers en alle klassen hebben steeds vaker toegang tot internet.

Ook **duurzame voeding** krijgt een belangrijke rol binnen de schoolmuren. De gemeente heeft hiertoe materiaal, grond en tips gegeven om moestuinen aan te leggen binnen meerdere scholen en de gebouwen met kinderopvang.

De meerderheid belooft ook nieuwe klassen te openen, daar waar de noodzaak zich opdrong en de mogelijkheden bestonden. Zo heeft ze **vijf nieuwe klassen** kunnen inhuldigen in de school in Stokkel.



HANDEL

Een kwalitatief en gevarieerd handelsaanbod, voor een gemeente in beweging

De handelszaken dragen bij tot de economische dynamiek, de jobcreatie en de wijkanimatie. Daarom willen heel wat initiatieven de handelaars en het lokale economische weefsel een duwtje in de rug geven, maar ook het gezellige karakter en de beleving bevorderen:



✓ Een **halfuur gratis parking** is er voor iedereen. Dit is uniek in Brussel en veelbetekenend, want het laat de mensen toe om kleine inkopen te doen. Het gratis kwartier dat overal elders geldt, volstaat namelijk niet.

✓ Om de economische en commerciële activiteiten te promoten, werden **meerdere belastingen afgeschaft**: de belasting op de huis-aan-huisverkoop die de handelaars raakte, de belasting op de openbare nutsvoorzieningen voor ondernemingen die meer dan negen mensen tewerkstellen, de belastingen op de plaatsing van goederen, stoelen en tafels op de openbare weg, enz.

✓ De wijk Vogelzang heeft zijn **duurzame markt**. Elke donderdagnamiddag kunnen bezoekers er smakvolle, kwalitatieve, artisanale producten kopen, of producten uit biologische landbouw en gefabriceerd in korte ketensystemen. Leefmilieu Brussel heeft de markt de subsidie 'Duurzame voeding' toegekend.

✓ Het **Xmas Festival**, de kerstmarkt met een volledig nieuw elan, trekt sinds twee jaar een massa volk naar het Dumonplein tijdens de maand december.

✓ Sinds 2013 zet de **Nacht van de Solden** het dynamische karakter van de wijk Stokkel nog meer luister bij, bovenop het reeds uitgebreide aanbod aan boetieken. De Nacht van de Solden richt zich op de mensen die in een feestelijk en elegant kader de kwaliteitszaken willen ontdekken, maar niet meteen de tijd hebben tijdens de week. Ook de **herfstnocturnes**, eveneens in Stokkel, willen de openingsuren van de winkels verlengen en er een hele gebeurtenis van maken.

✓ Sinds dit jaar gaan de **"apéros de Stockel"** ook door tijdens de winter. Het is de perfecte gelegenheid voor de bewoners om elkaar, op eender welk moment van het jaar, te treffen met een glas en zo het weekend fijn in te zetten.

✓ De **matchen van de Rode Duivels** waren te zien op het Dumonplein en ze deden Sint-Pieters-Woluwe letterlijk daveren op haar grondvesten, op het ritme van het Wereldkampioenschap voetbal 2014. De uitzendingen verliepen in een uitgelaten sfeer, ook dankzij de bijzonder goede samenwerking tussen de gemeente, de politie, de gemeenschapswachten en de vrijwilligers van het Rode Kruis.

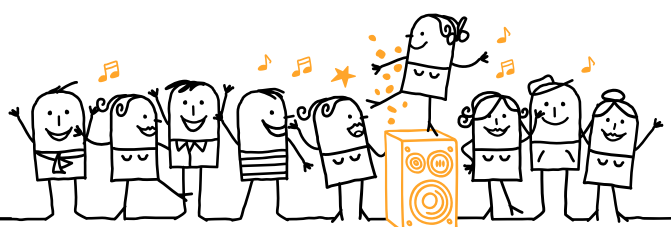

WERK

Een actief werkgelegenheidsbeleid



SPW voert een efficiënt beleid wat betreft de begeleiding, het informeren en het opleiden van werkzoekenden.

In het Huis van het Werk werd een **Job Yourself-antenne** geopend, die werkzoekenden de gelegenheid biedt een zelfstandige- of een ondernemersactiviteit op te zetten, waarbij professionals hen begeleiden. Op die manier kunnen ze de haalbaarheid van project testen in een veilig kader, omdat ze hun sociale toelages behouden.

De **JobLente**, die elk jaar doorgaat in maart, is verder uitgewerkt. Elke dag van de maand krijgen de werkzoekenden een andere activiteit voorgesteld.

De vzw **Créemploi** beantwoordde de nieuwe oproep tot projecten van Actiris en het Europees Sociaal Fonds. Dankzij de verkregen

subsidies en de steun van de gemeente bestaat er sinds januari 2015 een **prestatiegericht traject voor de werkgelegenheid**, om de werkzoekenden nog efficiënter te helpen. Dit traject behandelt zowel een individuele benadering (persoonlijke en professionele balans opmaken, cv's en motivatiebrieven schrijven, voorbereiding op aanwervingsgesprekken) als coachingsessies in groep.

Op 4 februari 2014 hebben de partners van het Huis van het Werk – de gemeente, het OCMW, het PWA, Créemploi en Actiris – een samenwerkingsovereenkomst ondertekend om op een geïntegreerde en aanvullende manier, en met respect voor eenieder's rol, **de beste dienst aan de bevolking, de werkzoekenden en de werkgevers aan te bieden**.

INTERNATIONAAL

Internationale relaties: een gemeente met een open blik op de wereld

De gemeente zet haar beleid van **jumelages en ontwikkelingssamenwerking** verder. Sint-Pieters-Woluwe is ingeschreven in het nieuwe Programma voor Gemeentelijke Internationale Samenwerking (GIS) voor de periode 2014 tot 2016. Zij blijft werken aan het herstel van de diensten Burgerlijke Stand en Bevolking in de Democratische Republiek Congo.

Na de geslaagde samenwerking met Goma, is SPW twee nieuwe partnerschappen aangegaan met grote steden in Noord-Kivu: Beni en Butembo. In diezelfde optiek is Sint-Pieters-Woluwe een partnerschap gestart met de stad Ouagadougou in Burkina Faso.

Het college heeft een **schepenambt voor de Mensenrechten** opgericht. Een primeur in het Brussels Hoofdstedelijk Gewest! De gemeente werkt vanaf nu samen met meerdere mensenrechtenorganisaties en subsidieert er meerdere. Heel wat activiteiten en acties om de bevolking te sensibiliseren zijn het logische gevolg: een mensenrechtendorp tijdens het feest

van de Tervurenlaan, een stand op het Xmas Festival, plaatsing van de gigantische kaars van Amnesty International voor het gemeentehuis, enz.

Op het vlak van **Europese relaties voert de gemeente een efficiënt opvangbeleid**, in het bijzonder op de dienst Bevolking (nieuwe inschrijvingen, paspoorten, enz.) en heeft ze diverse activiteiten voorgesteld (conferenties-debatten, vertoningen, voorstellingen door folkloristische groepen en de huldiging van de voorzitterschappen van de Europese Unie).

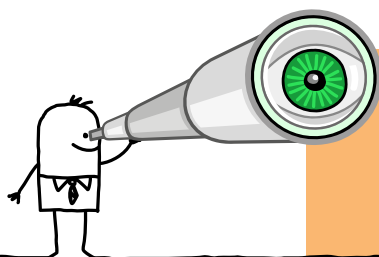
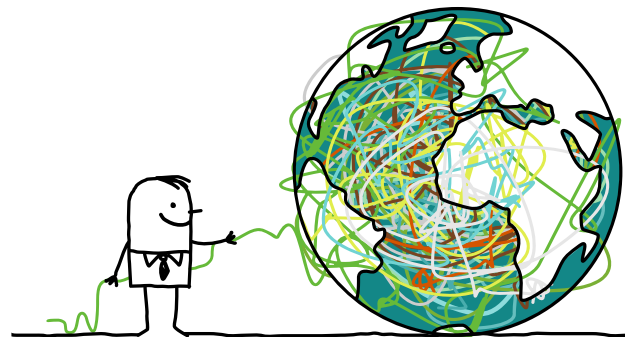

Aan het einde van één derde van de ambtsperiode wijzen deze verwezenlijkingen op een geslaagde samenwerking van een hechte ploeg. De meerderheid wil niet te lang in de achteruitkijkspiegel kijken, en zal zich de komende vier jaar voor u blijven inzetten.



Votre bien-être au centre de notre savoir-faire

Notre équipe de 14 spécialistes
est à votre service pour vous
soulager de vos douleurs

- Orthopédie
- Bandagisterie
- Podologie
- Bien-être
- Remise en forme
- Rééducation
- Diététique



Heures d'ouverture:
lundi au jeudi 9h à 18h
vendredi de 9h à 15h

info@orthopedielucas.be
www.orthopedielucas.be
[f /orthopedielucas](https://www.facebook.com/orthopedielucas)

**Parking pour personne à
mobilité réduite**
**Maison agréée par toutes
les mutuelles**

UN SERVICE DE MÉDIATION DE PROXIMITÉ

LA MÉDIATION QU'EST-CE QUE C'EST ?

Vivre ensemble dans une commune c'est partager des moments d'échanges et de convivialité mais c'est aussi parfois être confronté à des difficultés de communication, ou à des tensions entre voisins ou connaissances. La médiation de proximité est un service gratuit offert aux habitants de la commune afin d'essayer de les aider à sortir de leurs situations conflictuelles.

Le médiateur est neutre, indépendant et impartial. Il ne prend donc parti pour aucune des personnes et ne tranche pas. Il veille à ce que chacun écoute et entende le point de vue de l'autre afin de permettre ensuite aux parties de trouver ensemble une solution qui réponde aux besoins et aux intérêts de chacun. La médiation est un processus confidentiel et volontaire.

DANS QUEL CAS PUIS-JE FAIRE APPEL AU MÉDIATEUR DE PROXIMITÉ ?

Tout conflit interpersonnel peut faire l'objet d'une médiation. Le médiateur de proximité intervient principalement dans les cas suivants : conflits de voisinage, conflits propriétaire-locataire, nuisances sonores, difficultés de communication entre parents et enfants, entre conjoints, entre amis, etc.

QUELS SONT LES AVANTAGES DE LA MÉDIATION ?

Le recours à la médiation vous permet d'éviter une procédure judiciaire, d'avoir une influence sur la solution recherchée, d'être écouté et entendu. Tout ceci dans un respect strict de la confidentialité.

Infos: ASBL P.A.J. – Service de Médiation de proximité
Christelle Collet au 0473/717.003 - paj.mediation@woluwe1150.irisnet.be
Les entretiens n'ont lieu que sur rendez-vous



RENCONTRES CITOYENNES DANS LES CENTRES DE QUARTIER

Six rencontres citoyennes sont prévues dans les centres de quartier de février à mai 2015. Pour les habitants, elles sont l'occasion de rencontrer les membres du collège, de leur poser des questions et d'émettre des suggestions sur des sujets d'intérêt communal.

La première rencontre, qui concernait le quartier Kelle-Konkel, s'est déroulée le 10 février au centre Crousse. Vous en trouverez le compte-rendu sur le site Internet de la commune (www.woluwe1150.be/fr/nous/rencontres-citoyennes), mais aussi au centre Crousse.

VOICI L'AGENDA DES PROCHAINES RENCONTRES CITOYENNES DE 20H À 22H:

Lundi 23 mars - Quartier Stockel-Amitié : à l'A.R.A. (Accueil-Rencontre-Amitié, Cité de l'Amitié – rue de la Limite, 48)

Mercredi 25 mars - Quartier Putdael-Orban : à Kontakt (avenue Orban, 54)

Vous souhaitez poser une question? Envoyez un courriel à rencontrescitoyennes@woluwe1150.irisnet.be

Les questions doivent nous parvenir au moins 48h avant l'événement.

ONTMOETINGEN MET DE BURGERS IN DE WIJKCENTRA

Zes ontmoetingen met de burgers worden van februari tot mei 2015 in de wijkcentra georganiseerd. Ze zijn de gelegenheid voor de inwoners om de collegeleden te ontmoeten, vragen te stellen en suggesties te doen over zaken van gemeentelijk belang.

De eerste ontmoeting, die de Wijk Kelle-Konkel betrof, vond plaats op 10 februari in het gemeenschapscentrum Crousse. U kunt het verslag van de avond op de website van de gemeente (www.woluwe1150.be/nl/wij/ontmoetingen-met-de-burgers) of in het gemeenschapscentrum Crousse vinden.

DE VOLGENDE ONTMOETINGEN ZULLEN PLAATSVINDEN (20U - 22U):

Op maandag 23 maart - Stokkel-Vriendschapswijk : in de A.R.A. (Vriendschapswijk - Grensstraat 48)

Op woensdag 25 maart - Putdael-Orbanwijk : in het gemeenschapscentrum Kontakt (Orbanlaan, 54)

U wilt een vraag stellen? Stuur een e-mail naar ontmoetingmetdeburgers@woluwe1150.irisnet.be
Uw vraag moet ons 48u voor de ontmoeting bereiken.

PRINTEMPS DE L'EMPLOI 2015

Pour la sixième année consécutive, Woluwe-Saint-Pierre vous invite au «Printemps de l'Emploi», organisé en partenariat avec les communes de Woluwe-Saint-Lambert, Auderghem, et Watermael-Boitsfort.

Pendant tout ce mois de mars, de nombreuses activités sont organisées en faveur des chercheurs d'emploi, qu'ils habitent les communes concernées ou non.

Il s'agit d'une invitation à un réel moment d'accompagnement, adapté à chaque demandeur d'emploi. Tous les publics sont concernés par le biais de conférences ou d'ateliers spécifiques.

Ci-dessous, vous trouverez l'agenda de toutes les activités proposées à Woluwe-Saint-Pierre.

Attention, pour la plupart de ces événements, une inscription préalable est obligatoire !

Pour de plus amples renseignements, rendez-vous sur le site : www.printempsdelemploi.be

Des brochures reprenant ces informations sont disponibles dans les Maisons de l'Emploi des quatre communes participantes.

Pour tous :

SALON DE L'EMPLOI

Nombreuses offres d'emploi présentées par les employeurs présents et conseils : rédiger, améliorer son CV et sa lettre de motivation, se préparer à l'entretien d'embauche, tester ses connaissances linguistiques en français, néerlandais et anglais, obtenir des informations sur les formations, la législation sociale et l'installation en tant qu'indépendant.

**Mercredi 4 mars, de 13 à 17h,
au centre culturel de WSP
(93 avenue Charles Thielemans)
Pas d'inscription préalable**

Gratuit et ouvert à tous

ENTRETIEN D'EMBAUCHE, MISEZ SUR LES 5 PREMIÈRES MINUTES

Un atelier pratique pour réussir sa première impression lors d'un entretien d'embauche : Grâce aux jeux de rôle et exercices spécifiques, vous recevrez tous les outils pour réussir le début de l'entretien ... et sa suite !

**Lundi 9 mars de 9h30 à 12h30 à la
Maison de l'Emploi
(93 avenue Charles Thielemans)
Inscription préalable et obligatoire :
printempsdelemploi.wsp@gmail.com
ou 02/773.05.63**

BIEN DEBUTER SUR LINKEDIN

Atelier de deux heures s'adressant aux chercheurs d'emploi cadres ou employés. Les personnes déjà présentes sur LinkedIn sont les bienvenues. Pour les débutants, la création d'un profil "basique" sera demandée avant de participer à l'atelier. Thèmes abordés : compléter et soigner son profil, demander une recommandation, participer à des groupes, découvrir la notion d'e-réputation.

**Lundi 9 mars ou lundi 16 mars à la
Maison de l'Emploi
(93 avenue Charles Thielemans)
Inscription préalable et obligatoire :
printempsdelemploi.wsp@gmail.com
ou 02/773.05.63**

TRUCS ET ASTUCES POUR GÉRER LE STRESS DE L'ENTRETIEN D'EMBAUCHE

Cet atelier vous aidera à aborder en confiance et sans stress l'entretien : les objectifs visés sont d'aborder avec vous 5 méthodes pour déstresser, de vous aider à augmenter la confiance en soi et de vous exercer à l'entretien par des jeux de rôle.

**Mardi 17 mars de 9h30 à 12h30 à
la Maison de l'Emploi
(93 avenue Charles Thielemans)
Inscription préalable et obligatoire :
printempsdelemploi.wsp@gmail.com
ou 02/773.05.63**

PREMIERS PAS VERS INTERNET ET LE COURRIER ÉLECTRONIQUE

Atelier de 3 jours s'adressant aux personnes inscrites comme demandeurs d'emploi chez Actiris, ayant une bonne connaissance du français. Nous vous demandons de venir avec un CV et une lettre de motivation (sur clé USB).
Sujets abordés : Internet, la boîte mail, recherches sur Internet, etc.

**Les 17, 18 et 19 mars de 10 à 12h à
la Maison de l'Emploi
(93 avenue Charles Thielemans)
Inscription préalable et obligatoire :
CREEMPLOI asbl au 02/773.07.35**

APPRENDRE LES LANGUES OU COMMENT TROUVER UN EMPLOI PLUS FACILEMENT

Séance d'information vous permettant de découvrir les différents moyens d'apprendre les langues à Bruxelles. Venez découvrir en pratique la plateforme d'apprentissage des langues en ligne Brulingua ainsi que les autres possibilités de cours de langues gratuits, grâce aux chèques langues d'Actiris.

**Mercredi 18 mars à 14h à la salle
Capart du centre culturel
(93 avenue Charles Thielemans)
Inscription préalable et obligatoire :
printempsdelemploi.wsp@gmail.com
ou 02/773.05.63**

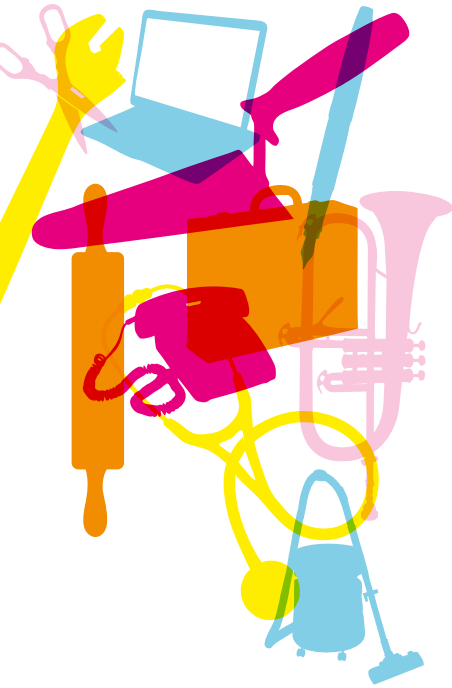

LES METIERS EN PENURIE ET LES FORMATIONS QUI Y DONNENT ACCÈS

Lors de cette séance d'information, vous découvrirez les métiers et secteurs qui engagent actuellement et qui ont des difficultés à recruter du personnel qualifié dans leur domaine, ainsi que les formations existantes dans ces secteurs et les modalités d'accès selon vos qualifications. Vous pourrez ensuite poser vos questions aux orateurs.

Lundi 23 mars à 14h à la salle Capart du centre culturel (93 avenue Charles Thielemans)
Inscription préalable et obligatoire : printempsdeemploi.wsp@gmail.com ou 02/773.05.63

REPRENDRE CONFIANCE EN SOI GRÂCE AUX TECHNIQUES THÉÂTRALES

Atelier d'une journée pour repérer vos résistances, vos blocages et apprendre à les accueillir pour en faire un tremplin à une meilleure prise de parole.

Vous apprendrez à être convaincant, à offrir une meilleure image de soi, gérer le trac, vaincre la peur du regard d'autrui, rebondir face aux imprévus et sentir la juste distance dans la prise de contact.

Jeudi 19 mars ou jeudi 26 mars, de 9 à 17h à la Maison de l'Emploi (93 avenue Charles Thielemans)
Inscription préalable et obligatoire : printempsdeemploi.wsp@gmail.com ou 02/773.05.63

Pour ceux qui souhaitent s'installer en tant qu'indépendants

JEUX D'ENTREPRISE TURBO-BIZZ

Atelier d'une journée s'adressant aux personnes (inscrites au chômage ou au CPAS) souhaitant à terme devenir indépendantes. Démystifiez l'entrepreneuriat et apprenez les différentes phases nécessaires à l'autocréation d'emploi. Grâce au jeu «Turbo-Bizz», mettez-vous dans la peau d'un candidat entrepreneur, posez les questions qui vous permettront de faire les bons choix, de prendre les bonnes décisions quant à votre activité entrepreneuriale. Découvrez les compétences nécessaires à votre lancement comme indépendant et, au fil du jeu, apprenez à les développer.

Vendredi 13 mars de 9 à 17h à la Maison de l'Emploi (93 avenue Charles Thielemans)

Inscription préalable et obligatoire : JobYourself asbl : www.jobyourself.be ou 02/256.20.74.

Pour les femmes uniquement

PROJET DE FEMME

Séance d'information s'adressant aux femmes (n'émergeant ni du chômage ni du CPAS) qui désirent reprendre une activité professionnelle.

Cet atelier vous offre un accompagnement en groupe avec d'autres femmes poursuivant le même objectif : travail de réflexion en profondeur sur votre envie de changement et ses implications concrètes, bilan personnel et professionnel, etc. Les ateliers auront lieu les 4, 5 et 7 mai de 9h à 15h, et les 11, 13, 18, 20, 26 et 27 mai de 9h à 12h.

Mardi 24 mars de 10 à 11h à la Maison de l'Emploi (93 avenue Charles Thielemans)

Inscription préalable et obligatoire : printempsdeemploi.wsp@gmail.com ou 02/773.05.63

CARTE DE DÉROGATION RIVERAIN

Actuellement, toute personne inscrite dans les registres de la population de la commune peut continuer à demander une carte de dérogation "riverain" afin de stationner son véhicule sur tout le territoire de la commune, à l'exception de la zone payante "orange" de Stockel et des zones "réservé riverain" (habitant de la rue).

Cela signifie donc que tout détenteur d'une carte de dérogation "riverain" peut stationner son véhicule gratuitement et sans limite de temps (c'est-à-dire sans alimenter l'horodateur ni utiliser un disque de stationnement) dans toutes les zones payantes "vertes" et toutes les zones bleues.

LE STATIONNEMENT EN ZONE PAYANTE ORANGE

Dans la zone payante "orange", la carte de dérogation "riverain" ne peut être utilisée et le stationnement est payant sauf pour les habitants de ladite zone détenteurs d'une carte de dérogation "riverain orange". Dans cette zone "orange", vous devez donc soit prendre un ticket d'une demi-heure gratuite à l'horodateur pour une petite course, soit alimenter l'horodateur en conséquence si vous souhaitez stationner votre véhicule pour une période plus longue.

Nous rappelons qu'il ne peut être fait usage de plusieurs tickets gratuits successifs pour la même place de stationnement. Vous trouverez ci-contre un plan détaillé de la zone payante "orange".

STATIONNER EN ZONE "RÉSERVÉ RIVERAIN"

Nous vous signalons également que la carte de dérogation "riverain" n'est pas non plus valable dans les zones "réservé riverain" où le stationnement est limité aux seuls habitants de la rue.

Il s'agit :

Dans le quartier du Centre : rue Sombre - rue Deraeck - rue des Bannières - Petite rue de l'Église

Dans le quartier Sainte-Alix : clos de la Forêt - drève des Brûlés

DE BEWONERSKAART

Elke persoon die vandaag ingeschreven staat in het bevolkingsregister van de gemeente kan steeds een 'bewonerskaart' vragen om zijn voertuig op het hele grondgebied van de gemeente te parkeren, behalve in de 'oranje' zone in Stockel en de 'bewonerszones' (bewoners van de straat).

Dat betekent dat elke houder van een 'bewonerskaart' zijn voertuig gratis en zonder tijdslimiet (dat betekent zonder de parkeermeter bij te vullen of een parkeerschijf te gebruiken) mag parkeren in alle 'groene' betaalzones en in de blauwe zones.

PARKEREN IN DE ORANJE BETAALZONE

In de 'oranje' betaalzone kan de 'bewonerskaart' niet gebruikt worden en parkeren is er betalend voor de bewoners van deze zone die houder zijn van een 'oranje bewonerskaart'. In deze 'oranje' zone moet u dus ofwel aan de parkeermeter een gratis ticket van een half uur nemen om snel te kunnen winkelen, of de parkeermeter bijvullen indien u uw voertuig langer wenst te laten staan.

We herinneren eraan dat verschillende gratis tickets niet achtereenvolgend voor dezelfde parkeerplaats gebruikt kunnen worden.

Hierna vindt u een gedetailleerd plan van de betalende 'oranje' zone.

PARKEREN IN DE "BEWONERSZONE"

Wij melden u eveneens dat de 'bewonerskaart' ook niet geldig is in de 'bewonerszones' waar parkeren enkel voorbehouden is voor de bewoners van de straat.

Het gaat om:

In de Centrumwijk: Donkerstraat - Deraeckstraat - Banierenstraat - Kleine Kerkstraat

In de Sint-Aleidiswijk: Bosdreef - Verbrandendreef

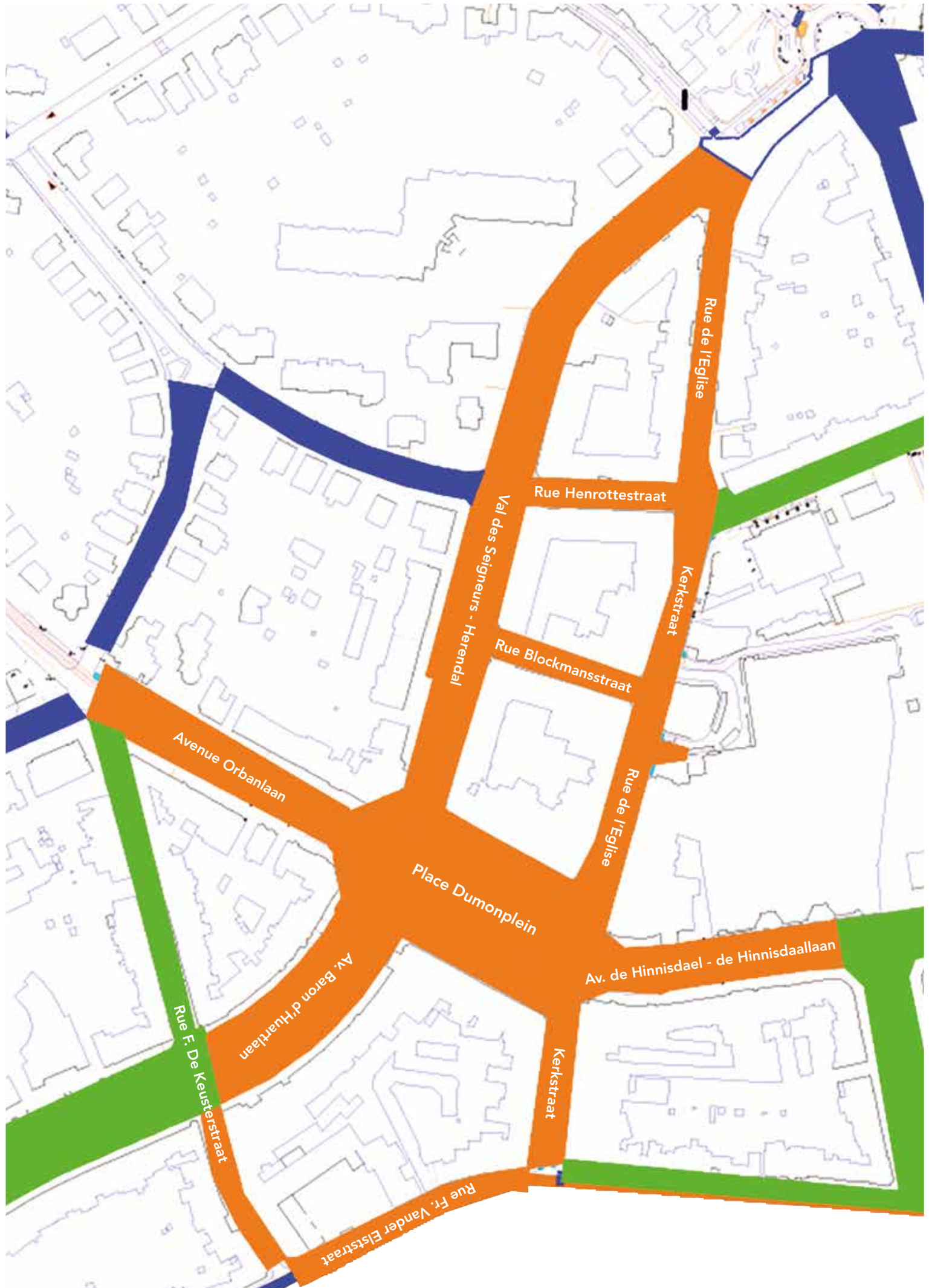

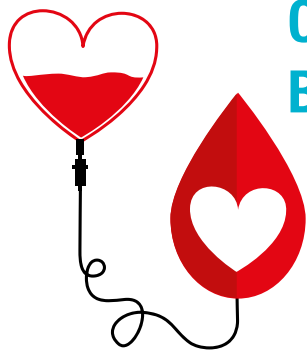

COLLECTES DE SANG DE LA CROIX-ROUGE BLOEDINZAMELINGEN VAN HET RODE KRUIS

La Croix-Rouge de Woluwe-Saint-Pierre organise plusieurs collectes de sang en 2015 :
Het Rode Kruis van SPW organiseert in 2015 meerdere bloedinzamelingen :

02/03, 01/06, 15/09 et/en 01/12 à l'école de Stockel/in de school van Stokkel (rue Vandermaelenlaan 61)
10/03, 15/06, 21/09 et/en 14/12 à la salle Forum/in de Forumzaal (Whalll, avenue Charles Thielemanslaan 93)
11/03 et/en 07/10 au centre médical/in het medisch centrum Medicis (Avenue de Tervuerenlaan 236)

Toute personne en bonne santé de plus de 50 kg, âgée de 18 à 65 ans, peut donner du sang tous les trois mois.
Elke gezonde persoon die meer dan 50 kg weegt en tussen 18 en 65 jaar oud is, kan elke drie maanden bloed geven. **Infos : 0800/92.245.**



**Trop jeune
pour faire la fête.
Pas pour
être mariée.**

www.planbelgique.be

POURQUOI UNE TELLE CAMPAGNE ?

Les mariages précoces sont l'une des pires formes de violation des droits de l'enfant. Chaque jour, 39.000 fillettes voient leur avenir détruit par cette pratique qui les condamne à quitter l'école, à subir des violences sexuelles et à risquer leur vie lors de grossesses précoces. C'est un fléau qui a un impact direct sur la vie des filles et sur le développement de leur pays.

QUE FAIT PLAN ?

Plan est l'une des plus grandes ONG de défense des droits de l'enfant dans le monde. Grâce à l'argent des donateurs et des Parrains, elle mobilise les enfants contre cette pratique, soutient la scolarisation des filles et travaille avec les villageois, les chefs religieux, les autorités locales et les gouvernements. Au Bangladesh, Plan est parvenue à augmenter l'âge moyen des jeunes filles mariées. Le 21 novembre dernier, elle a réussi à faire adopter à l'ONU la 1ère résolution sur les mariages d'enfants, qui exhorte les États à mettre fin au plus vite à cette pratique. En Belgique, Plan est parvenue à inscrire la lutte contre les mariages d'enfants dans les priorités de la coopération belge.

QUE POUVEZ-VOUS FAIRE POUR SOUTENIR PLAN ?

Parrainer un enfant avec l'association, devenir volontaire au sein du groupe d'action régionale de Plan, mettre en place une activité de soutien avec son entreprise, organiser une session d'information dans son école, etc.

En Belgique, près de 40.000 personnes parrainent un enfant avec Plan, et des centaines d'autres se mobilisent de façon bénévole. Un appui qui a permis à Plan de soutenir 78 millions d'enfants l'année passée.

Infos

www.planbelgique.be ou 02/504.60.00.



OPÉRATION ARC-EN-CIEL : préparez vos vivres non périssables

La 61^e édition de l'Opération Arc-en-Ciel aura lieu le week-end des 7 et 8 mars. Il s'agit d'une grande opération de récolte de vivres non périssables au bénéfice d'associations d'enfants (maisons d'hébergement, maisons de quartier, écoles de devoirs, maisons de jeunes, etc.).

Des milliers de bénévoles se mobilisent en Wallonie et à Bruxelles pour participer à cette récolte dans les écoles, à la sortie des grands magasins ou via le porte-à-porte. Ce sera également le cas à Woluwe-Saint-Pierre.

QUE DONNER ?

Seuls les vivres non périssables sont récoltés : boîtes de conserve, farine, riz, pâtes, biscuits, chocolat, boissons, épices, sucre, cacao en poudre, etc.



OPERATIE REGENBOOG: zet uw niet-bederfbare voedingswaren klaar

De 61^e operatie Regenboog zal plaatsvinden tijdens het weekend van 7 en 8 maart. Het gaat om een grote operatie voor de inzameling van niet-bederfbare voedingswaren ten voordele van kinderverenigingen (opvangthuizen, buurthuizen, huiswerkhulp, jeugdhuizen enz.).

Duizenden vrijwilligers zetten in Wallonië en Brussel zich in om aan scholen, supermarkten of van deur tot deur voedsel in te zamelen. Dat is ook het geval in Sint-Pieters-Woluwe.

WAT KUNT U GEVEN?

Enkel niet-bederfbare voedingswaren worden ingezameld: conservenblikken, bloem, rijst, pasta, koekjes, chocolate, drank, kruiden, suiker, cacao in poeder enz.

Rotary



APPEL À CANDIDATURE 2015

Les Rotary Clubs de Bxl-Forêt de Soignes, Bruxelles, Wezembeek-Kraainem, Bxl-Europe, Bxl-Tercoigne, Bxl-Renaissance, Rhode St-Genèse, Bxl-Sud, Bxl-Atomium, Bxl-Val-Duchesse et le Probus Chant d'Oiseau annoncent leur 12^e Prix Rotary de la Citoyenneté,

d'un montant de 18.000 €

La Citoyenneté représente pour tous la capacité et la volonté de partager les mêmes valeurs de respect et de tolérance entre tous les citoyens.

Les 11 Clubs Rotary de Bruxelles et environs, associés pour la circonstance, veulent continuer à promouvoir l'action désintéressée, en particulier auprès et pour les jeunes.

Ce Prix est destiné à récompenser une ou plusieurs réalisations généreuses attestant d'une attitude de citoyen responsable, dans les relations avec le monde, l'Etat, la vie familiale, professionnelle, et aussi les loisirs.

Il s'adresse à tout organisme ou groupe de personnes qui ont accompli une telle réalisation, qu'elle soit terminée ou en

cours. L'action peut prendre racine dans les milieux associatifs et culturels, l'enseignement, l'entreprise, la presse, le monde commercial, la médecine, la police, la magistrature, etc.

Le Prix sera attribué de préférence au(x) Projet(s) tendant à développer le sens civique chez les jeunes.

Un jury composé de membres des Rotary Clubs et du Probus attribuera le Prix au(x) Projet(s) répondant, à ses yeux, le mieux aux critères établis.

Le dossier complet du Prix peut être consulté sur le site www.prix-rotary-de-la-citoyennete.org

Les Dossiers de candidatures doivent être envoyés exclusivement par mail à l'adresse secretariat@prix-rotary-de-la-citoyennete.org au plus tard le 15 Avril 2015.

Renseignement via cette adresse mail. Un accusé de réception sera envoyé à toute candidature reçue.

La remise officielle du Prix aura lieu lors d'une séance publique à L'Hôtel de Ville de Bruxelles le mardi 26 Mai 2015 à 19h.

ouvert **7jours/7**

cuisine **non-stop**

de 12h à 22h (23h le we)

bistronomie

G O U

seminaries
banquets
parties

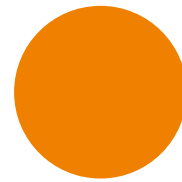

gou.be



menu du marché

3 services à 32€

Demi-caille fumée servie en chaud et froid sur une fondue de rhubarbe au poivre et magret fumé

ou

carpaccio de thon rouge et son cigarillo de crabe roulé aux poireaux et herbes, huile de sésame (+ 3€)

ou

assiette du mareyeur (huitres, bulots, bigorneaux, coquillages)

•••••

Rognon de veau Beaugé (estragon et moutarde), légumes grand-mère et pommes vapeur

ou

Soupe de poissons façon bouillabaisse légèrement relevée, le tout servi en cocotte (+ 4€)

ou

Onglet de bœuf hereford mariné au teryaki, déclinaison de légumes japonais déglacés au soja, sauté de crosnes au beurre (+4€)

•••••

Crumble de rhubarbe et fraises à la menthe et glace vanille

ou

Bombe glacée au caramel salé et glaçage au chocolat blanc

ou

Sélection de fromages



www.gou.be / ouvert 7jours/7

231 avenue Orban - WSP / **02 770 20 25**

-10%

sur votre addition le dimanche et le lundi*

*-10% sur votre addition (valable les dimanches et lundis du mois de mars 2015).

Sur présentation de ce bon.

** -10% sur le banc d'écailler (valable tous les jours du mois de mars 2015 (à emporter ou à manger sur place). Sur présentation de ce bon.

-10%

sur le banc d'écailler. Tous les jours du mois de mars**



COMMÉMORATIONS 14-18

LES PROCHAINS RENDEZ-VOUS

Journée de sensibilisation le 28 mars : Visites guidées à travers les lieux de mémoire liés à la 1ère Guerre Mondiale à Woluwe-Saint-Pierre.

- Circuits pédestres courts dans le quartier du Centre en français et en néerlandais (durée: 1h30 - rdv : 10h15)
- Parcours cycliste long bilingue jusqu'au cimetière de WSP (durée : 3h - rdv: 13h45)

Départ devant l'Eglise Saint-Pierre, parvis Saint-Pierre.

Inscription obligatoire: genevieve.lacroix@skynet.be ou 02/649.02.21.

Gratuit (Priorité aux habitants de WSP)

Ateliers d'écriture de la mémoire en français animés par Stéphanie Mangez (Cie Maps)

À la Bibliothèque du Centre, avenue Charles Thielemans 93.

Les mardis 7, 14, 21 et 28 avril, 5, 12, 19 et 26 mai et 1er et 8 septembre 2015 de 19h à 21h.

Information et inscription obligatoire au 02/773.05.82 ou bib.centre@woluwe1150.irisnet.be
Participation gratuite.

Sensibiliseringsdag op 28 maart : wandelingen met gids langsheen de plaatsen in de gemeente die verband houden met de 1ste wereldoorlog.

- Korte wandelingen in de Centrumwijk - tweetalig (duur : 1u30 - afspraak 10u15)
- Fietstocht - tweetalig (tot aan het kerkhof van Sint-Pieters-Woluwe - duur : 3u - afspraak 13u45)

Vertrek aan de Sint-Pieterskerk.

Verplicht in te schrijven : 02/649.02.21 of

genevieve.lacroix@skynet.be

Gratis ingang (Voorrang aan de bewoners van SPW)

Schrijfatelier (in het Frans), geanimeerd door Stéphanie Mangez (Cie Maps)

In de bibliotheek van het Centrum, Charles Thielemanslaan 93.

7, 14, 21 en 28 april, 5, 12, 19 en 26 mei en 1 en 8 september 2015, van 19u tot 21u.

Info en verplichte inschrijving op 02/773.05.82 of bib.centre@woluwe1150.irisnet.be. - Gratis ingang.



PORTES OUVERTES À JOLI-BOIS INDIVIDUALISÉ

L'école de Joli-Bois individualisé organise le vendredi 27 mars une après-midi portes ouvertes, de 14h à 18h.

Au programme : séances d'information, rencontre avec l'équipe pédagogique de l'école et lâcher de ballons à 17h.

Adresse : Val des Epinettes 5.

Infos : 02/773.18.09 ou <http://ecoles.woluwe1150.be/JB-I>

CAMPAGNE DE DÉRATISATION



Vivaqua, qui gère le cycle de l'eau à Bruxelles, lance une grande campagne de dératisation des réseaux d'égouttage dans toutes les communes bruxelloises, du 10 au 12 mars inclus. Vivaqua organise ces campagnes de dératisation deux fois par an, au printemps et à l'automne, pendant la période de reproduction des rats. Depuis l'année dernière, les ouvriers communaux dératisent, au même moment, les

voiries et les parcs publics.

Pendant toute l'année, vous pouvez aussi obtenir gratuitement des produits raticides (qu'il est recommandé de disperser dans les locaux de stockage des poubelles, les caves et les remises) en vous adressant au service des Travaux publics (Alain Brantegem au 02/773.06.09).

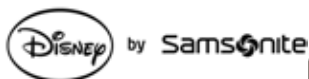

LE TANNEUR
PARIS 1898

GUESS

LUPO

Tann's



LE SPÉCIALISTE DES GRANDES MARQUES

CRINKLES



DAKINE



Samsonite

Travel & Business

ESPRIT

ARTHUR & ASTON

Dans la galerie commerciale du Carrefour Planet de Kraainem (en face des caisses) - Parking toujours disponible et gratuit et cela tout près de chez vous !
Av. de Wezembeeklaan 114 1950 Kraainem (à proximité de la Place Dumon)

Tel 02 784 23 32 - www.bagandcool.be

WONG WA

40 ans de recherches

VENTE LIVE UNIQUEMENT
SAMEDI 14 MARS 2015 À 18H00



Encherissez d'où vous voulez:

- Sur place à Bruxelles
- En ligne sur drouotlive
- Au téléphone
- Par ordre d'achat

CATALOGUE ILLUSTRÉ
www.art-richelieu.fr

DrouotLIVE.COM

ART RICHELIEU
PATRICK DEBURAUX ELSA JOLY-MALHOMME

JOURNEES D'EXPERTISE
Av. Tervuren, 219 - 1150 Bruxelles

Les 13 et 14 mars 2015
de 14h à 18h

Art Africain: Marie Barjou
 Art Moderne et contemporain: Noé Willer
 Bijoux et orfèvrerie: Els Joly-Malhomme
 Céramique: Manuela Finaz de Villaine
 Eventails et objets de vitrine: Lucie Saboudjian
 Mobilier et objet d'art: Patrick Deburaux
 Sculptures: Jean-Christian Daveau
 Tableaux XIXe siècle: Patrick Deburaux
 Textiles: Aymeric de Villelume
 Timbres et cartes postales: Xavier Pigeron

Correspondant: Aymeric de VILLELUME
+ 32 (0)2 345 18 67
aymeric.devillelume@aliceadsl.fr



Exposition à Paris:
les 5 et 6 mars 2015 de 11h à 19h
 Exposition à Bruxelles:
les 13 et 14 mars 2015 de 10h à 18h

Patrick DEBURAUX
 Elsa JOLY-MALHOMME
 Commissaires-priseurs
 des ventes volontaires

51, rue Decamps
 75116 Paris
 +33 (0)1 42 24 80 76
contact@art-richelieu.fr

www.art-richelieu.fr
 Contact: Mlles ALLAIN & BARJOU
 Déclaration CVV 050 2014
 Frais: 25% TTC

Nouveau !

CLUB WOLU PARC - AU CŒUR DU PARC DE WOLUWE

LE TENNIS DANS UN CADRE DE RÊVE

8 terrains en terre battue et 1 terrain synthétique.

Journée Portes ouvertes le dimanche 29 mars 2015

2 Tournois (Critérium AFT) - Adultes (5 au 14/6) - Jeunes (10 au 19/7)

Ecole de tennis Vie Tamine. Responsable Cédric Maes (0476/337.852)

Nouvel exploitant du Club-house : Brasserie/Terrasse/Petite restauration
Boulodrome

Inscrivez-vous !

Infos au 02/773.07.88.

Avantages pour les habitants de Woluwe-Saint-Pierre et les familles.

Le formulaire d'inscription vous sera renvoyé par simple demande

à vplenevaux@woluwe1150.irisnet.be

La cotisation sera définitive après versement au compte BE86 0910 1039 0850

(BIC : GKCCBEBB) du Club Wolu Parc.

Adresse : Club Wolu Parc – avenue Edmond Galoppin 1 – 1150 Bruxelles.



MAISONS UNIFAMILIALES À VENDRE

Proximité place Dumon, dans un clos calme avec circulation limitée, **7 MAISONS UNIFAMILIALES NEUVES** 2 ou 3 façades **basse énergie**, chacune d'une superficie brute de +/- 180 m², terrain variant entre +/- 1 a 32 ca et 4 a 32 ca. Elles se composent au rez-de-chaussée d'1 hall d'entrée, séjour, WC, cuisine équipée, au 1er étage de 3 chambres à coucher, 1 salle de bain avec douche et WC et 1 buanderie et au 2ème étage d'1 grande chambre et d'1 salle de bain avec WC. Jardin orienté Sud-Est. 11 places de parking. PEB B-C. Le collègue entend par cette mise en vente faciliter l'accès à la propriété.

Contact : service des Propriétés, 02/773.05.77



DÉCOUVERTE DE L'ASTRONOMIE

Dans le cadre de la «Journée Découverte de l'astronomie», le club amateur d'astronomes de Woluwe-Saint-Pierre LATITUDE5050 organise, en collaboration avec la commune, une initiation à l'astronomie.

Les membres du club vous proposent de compter les taches solaires, ou d'en admirer les protubérances.

En soirée, ils vous orienteront dans l'observation du ciel. Si vous êtes déjà en possession d'un télescope, une place vous est réservée. Une salle sera dédiée à diverses activités : un exposé intitulé « de Galilée aux autres Terres », un atelier pour les enfants, une maquette expliquant les saisons et les éclipses et la projection d'un DVD sur les trous noirs.

Le samedi 21 mars de 16h à minuit.

Au Centre scolaire Eddy Merckx (ICMES),

369 rue au Bois, 1150 Bruxelles. Entrée gratuite.

Contact : lat5050.web@gmail.com ou 02/660.54.31

ROFC STOCKEL: KERMESSE AUX STEAKS - STEAKFESTIJN



Vendredi/vrijdag **06/03/15** 19.00-22.00

Samedi/zaterdag **07/03/15** 12.00-14.00

et/en 18.00-22.00

Dimanche/zondag **08/03/15** 11.30-15.00

Chaussée de Stockel 376, Stokkelsesteenweg





Michils Opticiens

60 Ans

Conditions Anniversaire
Du 10 au 31 Mars 2015

Conditions Exceptionnelles

- 20% Sur Montures*
- 20% Sur Verres*
- 15% Sur Solaires*

M
MICHILS OPTICIENS
BRUXELLES

114 Rue de l'Eglise 1150 Stockel
02 772 70 75 www.michilsopticiens.be

*Offre non cumulable, lunettes et solaires de stock, conditions complètes en magasin.

BUYERSIDE ACCOMPAGNE LES ACQUÉREURS DE BIENS IMMOBILIERS



En juin dernier, Adrian Devos, jeune entrepreneur sanpétrusien de 26 ans, a lancé un tout nouveau concept en Belgique, en compagnie de son associé Nicolas Vincent. Leur société BuyerSide conseille les acquéreurs de biens immobiliers tout au long du processus d'achat.

BuyerSide offre aux futurs acheteurs un accompagnement en quatre étapes :

- analyse du bien : visite et audit
- valorisation : détermination de la valeur du bien
- négociation : défense des intérêts de l'acheteur auprès du vendeur et négociation du prix et des conditions
- contrats : rédaction de l'offre d'achat et relecture des contrats et documents

COMBIEN COÛTE CE SERVICE ?

Tout dépend du succès de la transaction d'achat :

- Si elle aboutit : 0,5% du prix d'achat + 15% sur la réduction de prix obtenue lors de la négociation
- Si aucune transaction ne se réalise après plusieurs tentatives : 825€ htva afin de couvrir les frais

Wolusanpétrusien depuis toujours, Adrian Devos a choisi d'implanter ses bureaux dans sa commune, et a démarré son activité très localement, en s'entourant d'une équipe multidisciplinaire qui possède toutes les compétences nécessaires en immobilier.

BuyerSide - 32 avenue de l'Horizon, 1150 Woluwe-Saint-Pierre - Tel : 02/762.64.00 - <http://www.buyerside.be>

NOUVEAUX COMMERCES / NIEUWE HANDELAARS

LES NOUVEAUX COMMERÇANTS DE VOTRE QUARTIER



K-VOLUTION, UNE APPROCHE PERSONNALISÉE DE L'IMMOBILIER

L'agence immobilière K-volution a récemment déménagé en face de la poste, à proximité de l'hôtel communal. Elle veut se distinguer des grandes enseignes par une approche plus personnalisée du métier, mais aussi par son excellente connaissance des quartiers de Woluwe. L'agence propose une gamme étendue de services : vente, location, estimation, expertise et conseils immobiliers. Estimation gratuite et sans engagement dans les 48h.

9 avenue Charles Thielemans, 1150 Woluwe-Saint-Pierre.

Tel : 02/732.52.68; Mail : info@kvolution.be

Ouvert du lundi au vendredi de 10h à 18h et le samedi de 10h à 13h.



LE COUP DE FOLIE : DES LUNCHS SAINS ET ORIGINAUX

Dans le quartier du Centre, le Coup de Folie propose un plat du jour, des salades, des wraps et des bagels frais et originaux, ainsi que des petits-déjeuners. Les plats peuvent être mangés sur place ou emportés. L'établissement dispose d'un joli jardin fleuri, très agréable par beau temps. Le jeudi soir, le Coup de Folie est ouvert pour un verre ou un cocktail entre amis ou collègues. Repas de groupe sur réservation.

52 rue René Declercq, 1150 Woluwe-Saint-Pierre.

Tel : 0476/236.555 - info@lecoupdefolie.be - www.lecoupdefolie.be

Ouvert du lundi au vendredi de 8h30 à 16h. Afterwork le jeudi.

COLLECTE NATIONALE DES PETITS DÉCHETS ÉLECTRONIQUES DU 20 AU 28 MARS GAGNEZ UN PETIT-DÉJEUNER GRATUIT

Recupel organise, du 20 au 28 mars, une grande collecte nationale de petits déchets électriques et électroniques (DEEE). La commune qui collectera le plus de déchets électriques et électroniques (DEEE) par habitant au cours de cette semaine d'action remportera un pique-nique petit-déjeuner offert gratuitement aux habitants durant cet été.

COMMENT PARTICIPER À CETTE COLLECTE ?

Le plus facile : venir déposer vos petits déchets électriques et électroniques à notre déchetterie communale, 146 Val des Seigneurs, durant les heures normales d'ouverture.

Plus d'infos : www.recyclonsensemble.be

NATIONALE INZAMELACTIE VAN OUDE ELEKTRO VAN 20 TOT 28 MAART VOOR EEN GRATIS ONTBIJTPICKNIK

Recupel organiseert, van 20 tot 28 maart, een grootscheepse nationale inzamelcampagne van afgedankte elektro-apparaten (AEEA).

De gemeente die in de actieweek het meeste AEEA per inwoner inzamelt, wint een reuze-ontbijtpicknick die deze zomer gratis aan de inwoners aangeboden wordt.

HOE PARTICIPEREN AAN DEZE INZAMELACTIE ?

Het gemakkelijkste : Breng uw afgedankte elektro-apparaten (AEEA) naar het gemeentelijke containerspark, 146 Herendal, tijdens de normale openingsuren.

Meer info : www.samenrecycleren.be



PARTICIPEZ À LA COLLECTE DES DÉCHETS ORGANIQUES À DOMICILE !

Les déchets organiques peuvent être envoyés dans un centre de biométhanisation pour être valorisés en compost, chaleur et électricité.

C'est pourquoi depuis 2013 Bruxelles-Propreté propose de participer à la collecte séparée des déchets organiques. Woluwe-Saint-Pierre se lance dans l'aventure et participera à partir d'avril à ce projet pilote.

Les personnes désireuses de participer doivent s'inscrire sur le site internet www.be-organic.be ou via le 0800/981 81 pour demander le matériel destiné à la collecte organique.

À Woluwe-Saint-Pierre, la collecte aura lieu tous les vendredis après-midis. Il est demandé de sortir son sac avant midi. Le premier passage du camion se fera le vendredi 3 avril.

Les inscriptions sont d'ores et déjà ouvertes !

NEEM DEEL AAN DE INZAMELING VAN ORGANISCH AFVAL THUIS !

Gescheiden van de witte zak, kan dit afval naar een biogasinstallatie worden gestuurd om te worden verwerkt tot compost, warmte en elektriciteit.

Daarom stelt Net Brussel sinds 2013 voor om aan de gescheiden inzameling van organisch afval deel te nemen. Sint-Pieters-Woluwe stapt mee in het avontuur en neemt vanaf april deel aan dit proefproject.

Degenen die willen deelnemen moeten zich registreren via de website www.be-organic.be of via 0800/981 81 om de materiaal voor organische inzameling aan te vragen.

In Sint-Pieters-Woluwe zal de inzameling elke vrijdagmiddag plaatsvinden. Er wordt gevraagd om de zakken in de voormiddag buiten te zetten. De eerste doortocht van de vrachtwagen is op vrijdag 3 april. **U kan van nu af aan inschrijven!**





DOE UW BOODSCHAPPEN OP DE DUURZAME MARKT VAN VOGELZANG EN ONTVANG PLAATSEN VOOR DE COMÉDIE CLAUDE VOLTER !

De nieuwe getrouwheidskaart van de duurzame Markt van Vogelzang laat u dit jaar toe plaatsen te ontvangen voor de voorstellingen van de Comédie Claude Volter !

EEN BELANGRIJK GESCHENK VERMITS DE INKOPRIJS 19€ BEDRAAGT VOOR DE BEWONERS VAN DE GEMEENTE.

Dank aan de duurzame Wijk van Vogelzang voor dit mooi initiatief dat de plaatselijke rijkdommen in de kijker plaatst :

De duurzame Markt van Vogelzang vindt elke donderdag plaats van 15 tot 20 u, in de Sperwerlaan op twee stappen van de Kerk van Onze-Lieve-Vrouw van Genade. De handelaars stellen er overwegend hun artisanale, bio- en seizoensproducten uit. Zo vindt u er : bio fruit en groenten, melkproducten (hoeveyoghurt, desserts, enz.), bereide gerechten (lasagnes, balletjes), hoevekip aan het spit, een deels bio-beenhouwerij, bio snoepjes en thee, brood, honing, planten en bloemen en binnenkort een nieuwe vishandel.

Op elk ogenblik zal u er ook bezoekers tegenkomen die even halt houden om ter plaatse een hapje en een drankje te nuttigen.

COMÉDIE CLAUDE VOLTER

Gelegen op enkele stappen van de duurzame markt, de Comédie Claude Volter bezet sinds meer dan 40 jaar een belangrijke plaats in het Belgisch theaterlandschap. Elk seizoen bieden ze in een gezellig kader zowel een klassiek als hedendaags repertoire aan dat door talentvolle acteurs,

decorateurs en professionele regisseurs wordt gebracht.

In het groene kader van de Vogelzangwijk van Sint-Pieters-Woluwe is de Comédie Volter gemakkelijk te bereiken, de veiligheid en de parkingfaciliteiten vervolledigen het onthaal en het plezier van de toeschouwers. **Bron : Agenda culturel : <http://www.demandezleprogramme.be/>

PRAKTISCH :

Getrouwheidskaarten beschikbaar bij de handelaars ;

Een knipje per aankoopsschijf van 10€ ;

Een volle kaart (10 knipjes) = 1 plaats voor de Comédie Claude Volter, onmiddellijk te reserveren bij het theater (<http://www.comedievolver.be>, 02/ 762 09 63). NB : volle kaart mee te brengen als bewijs ;

Geldigheid van de kaarten : 31 oktober 2015 ;

Informatie : chantoiseauidd@gmail.com of 0498/588.052

Een reden te meer om ons te vervoegen op dit sympathiek wekelijks rendez-vous, elke donderdag (15 tot 20 u, Sperwerlaan) !

ZONDAG 29 MAART 2015

WANDELING IN HET ZONIENWOUD ROND HET THEMA VAN HET WATER EN DE PESTICIDEN - HERNIEUWING

Organisatoren : Duurzame wijk Mooi-Bos-Prenons le temps en Natura Woluwe.

Ter gelegenheid van de werelddag van het water (22 maart) en de week zonder pesticiden (20 tot 30 maart), organiseren deze beide verenigingen een wandeling in het zoniënwood rond deze twee thema's.

Afspraak : om 14u Bosrandplein te Sint-Pieters-Woluwe.

Duur van de wandeling : ongeveer 2 uur 30 (min of meer 3 km).

Natuurgids : Raymond DELAHAYE.

Deelname : gratis. Geen voorafgaande inschrijving

Info : raymond.delahaye@skynet.be- GSM :0497.94.39.20.



FAITES VOS COURSES AU MARCHÉ DURABLE DU CHANT D'OISEAU ET RECEVEZ DES PLACES POUR LA COMÉDIE CLAUDE VOLTER !

La nouvelle carte de fidélité du Marché durable du Chant d'Oiseau vous permet cette année de recevoir des places pour les spectacles de la Comédie Claude Volter !

UN CADEAU D'IMPORTANCE PUISQUE LA PLACE REVIENT À 19€ POUR LES HABITANTS DE LA COMMUNE.

Merci au Quartier durable du Chant d'oiseau pour cette belle initiative qui met en avant les richesses locales :

Le **Marché durable du Chant d'Oiseau** se tient chaque jeudi de 15 à 20h, avenue des Eperviers, à deux pas de l'Eglise Notre-Dame des Grâces. Les marchands y étalent leur palette de produits prioritairement de saison, artisanaux, locaux et/ou bio. Vous y trouverez ainsi : fruits et légumes bio, produits laitiers (yaourts fermiers, desserts, etc.), préparations (lasagnes, boulettes), poulet rôti du fermier, boucherie en partie bio et coq des prés, bonbons et thés bios, pain, miel, plantes & fleurs et prochainement, un nouvel étalage de poissonnerie. Par tout temps, vous y verrez aussi les passants s'attarder pour déguster sur place et en toute convivialité : une petite collation, un petit verre ou un bon thé.

COMÉDIE CLAUDE VOLTER

Située près du marché durable, la **Comédie Claude Volter** occupe une place importante dans le paysage théâtral belge depuis plus de 40 ans. Dans un cadre chaleureux, un répertoire tant classique que



contemporain est porté avec talent par des comédiens, des metteurs en scène, des décorateurs et régisseurs professionnels. La Comédie Volter est facile d'accès, la sécurité et le parking aisé complètent l'accueil et le plaisir des spectateurs. **Source : Agenda culturel : <http://www.demandezleprogramme.be/>

EN PRATIQUE :

Cartes de fidélité disponibles auprès des marchands;
Une perforation par commerçant par tranche d'achat de 10€;
Une carte remplie (10 perforations) = 1 place pour la Comédie Claude Volter, à réserver directement auprès du théâtre (<http://www.comedievolver.be>, 02/ 762.09.63).
NB : carte à amener pour preuve pour la réception des places ;
Validité des cartes : 31 octobre 2015 ;
Informations : chantoiseaudd@gmail.com ou 0498/588.052

Une raison de plus pour nous rejoindre à ce sympathique rendez-vous hebdomadaire, chaque jeudi (15 à 20h, avenue des Eperviers) !

DIMANCHE 29 MARS : PROMENADE EN FORET DE SOIGNES SUR LE THEME DE L'EAU ET DES PESTICIDES - RÉÉDITION

Organisateurs : Quartier durable Joli-Bois-Prenons le temps et Natura Woluwe.

À l'occasion de la journée mondiale de l'eau (22 mars) et de la semaine sans pesticides (20 au 30 mars), les associations susvisées organisent une promenade en Forêt de Soignes sur ces deux thèmes.

Rendez-vous : à 14h place de l'Orée à Woluwe-Saint-Pierre.
Durée de la promenade : 2h30 environ (plus ou moins 3 km).
Guide nature : Raymond DELAHAYE.
PAF : gratuit. Pas d'inscription préalable
Infos : raymond.delahaye@skynet.be - **GSM :** 0497/943.920.





+ DE 90% VENDUS

W
34

WOLUWE-SAINT-LAMBERT

Bienvenue au W34, un projet immobilier innovant, respectueux de l'environnement, où confort et modernité assurent un bien être garanti à ses occupants.

W34 se développe sur 7 étages et offre 69 logements de 38 à 228m², profitant chacun de belles terrasses ainsi que de nombreux garages et caves.

Il reste : 2 appartements 2 chambres, 1 appartement 3 chambres, 1 duplex

Sans aucun doute un des meilleurs investissements du moment.

Boulevard de la Woluwe 34 - 1200 Woluwe-Saint-Lambert



GREENWOOD

WOLUWE

+ DE 65% VENDUS

WOLUWE-SAINT-LAMBERT

Vivre au cœur de jardins fleuris, parcourir les chemins invitant à la rêverie, se poser sur un banc pour profiter de la vue apaisante des étangs, se balader dans le bois voisin, ...Tout cela en profitant de la proximité immédiate du Woluwe Shopping Center, du centre culturel Wolubilis, de nombreuses écoles, des transports en commun et de tout le dynamisme de Woluwe-Saint-Lambert, voilà ce que vous offre GREENWOOD - WOLUWE. Du studio au penthouse 4 chambres, GREENWOOD - WOLUWE vous propose des appartements aux performances énergétiques exceptionnelles et aux finitions qui raviront les plus exigeants.

Chemin des Deux Maisons - 1200 Woluwe-Saint-Lambert

Venez visiter notre espace de vente sur rendez-vous



WOLUWE-SAINT-LAMBERT

Dans un immeuble classé de 1936, bel APPARTEMENT ayant gardé ses éléments d'époque. Il offre 140m² habitables + terrasse et chambre de bonne. Il se compose d'un hall d'entrée, living, 3 chambres, cuisine et salle de bains. Parquet en chêne massif, belle hauteur sous-plafond. Réf. 1916980



WOLUWE-SAINT-PIERRE

Au calme dans un petit clos, excellente MAISON 3 façades de 1994 sur un terrain Sud de 3 ares 21. Elle offre 270m² habitables + caves & garage + grenier de rangement: cuisine super équipée avec coin à manger, living de 62m², bureau, 5 chambres avec parquet, 2 salles de bains. PEB : E,54 kg de CO²/m²/an. Réf. 1797487



WOLUWE-SAINT-LAMBERT

Proximité Shopping de Woluwe, dans une copropriété de 1998, spacieux DUPLEX de ± 160m². Il se compose d'un grand séjour avec terrasse Ouest, cuisine équipée avec coin à déjeuner, 3 chambres, salle de bains, bureau, salle de douche. Cave. 2 emplacements de parkings. Grand jardin commun. Réf. 1982515



WOLUWE-SAINT-LAMBERT

À deux pas de toutes les facilités, APPARTEMENT situé au 6ème étage offrant 102m² habitables + 4m² de terrasse. Il se compose d'un living de 36m² avec vue dégagée et accès à la terrasse, cuisine équipée, 2 chambres, salle de bains, buanderie, 2 chambres de bonne et cave. Double vitrage partout, porte blindée, parquet,... PEB: **G**, 171 kg de CO²/m²/an. Réf. 1977859

LATOUR & PETIT 

Promotion : 02 777 19 14 promotion@latouretpetit.be Vente: 02 777 19 19 vente@latouretpetit.be www.latouretpetit.be



CENTENAIRE

Le 22 janvier dernier, **Madame Louise Guenoun** (au centre) a célébré son centième anniversaire à l'hôtel communal. Née le 29 janvier 1915, Madame Guenoun est dans une forme époustouflante pour son âge, elle qui réside d'ailleurs encore seule dans son appartement et qui pratique toujours le piano avec plaisir. Beaucoup d'entrain, une bonne santé, un esprit ouvert sur le monde et surtout un moral et une philosophie de vie à toute épreuve sont les secrets de la longévité de Louise Guenoun. Sa famille proche, qui compte deux enfants, cinq petits-enfants et partenaires et trois arrière-petits-enfants, l'entoure avec beaucoup d'affection et elle les chérit en retour.



NOCES DE DIAMANT ♥ 07/02/15

Le 7 février, **Monsieur et Madame Linard de Guertechin-Arnould** ont célébré leurs 60 ans de mariage. Monsieur a été ingénieur aux Cimenteries Belges Réunies. Il a été fait Officier de l'Ordre de la Couronne et Chevalier de l'Ordre de Léopold. Madame, de son côté, s'est beaucoup investie dans l'éducation des quatre enfants du couple et s'est ensuite occupée de leurs 12 petits-enfants.



CARTON PLEIN POUR LE CARNAVAL DES ENFANTS

Le toujours très attendu carnaval des enfants a eu lieu le 7 février dernier au centre communautaire de Joli-Bois. L'événement a fait salle comble pour sa 18e édition. Distribution de confettis, maquillage, jeux en bois, spectacle de magie, sculptures de ballons, boum, etc : Wolu-Animations avait mis les petits plats dans les grands pour satisfaire les enfants et leurs parents. Vivement l'année prochaine !





INAUGURATION DE LA NOUVELLE BIBLIOTHÈQUE NÉERLANDOPHONE

La bibliothèque néerlandophone est enfin dotée d'un cadre à la hauteur de ses besoins ! Le 31 janvier dernier, avait en effet lieu l'inauguration du bâtiment qui abrite désormais la bibliothèque, au n° 63 de l'avenue des Grands-Prix. Construit selon les normes d'énergie passive, il a reçu le titre de «bâtiment exemplaire» de l'IBGE. La bibliothèque est un lieu culturel ouvert à tous, destiné, entre autres, à renforcer les liens entre communautés et à donner le goût de la lecture aux enfants.



INHULDIGING VAN DE NIEUWE NEDERLANDSTALIGE BIBLIOTHEEK

De Nederlandstalige bibliotheek is er eindelijk. Op 31 januari werd het gebouw aan de Grote Prijzenlaan 63 feestelijk ingehuldigd. Het gebouw werd volgens de energiepassieve normen gebouwd en kreeg de titel van 'Voorbeeldgebouw' van het BIM. De bibliotheek is een culturele plek die iedereen welkom heet, de gemeenschappen dichter bij elkaar wil brengen en de kinderen een passie voor lezen wil geven.



BON VENT AU CURÉ JOHAN DOBBELAERE

Le Révérend Père Johan Dobbelaere, curé de l'unité pastorale de Woluwe-Etterbeek depuis 2009, a quitté ses fonctions pour devenir doyen du decanat de Bruxelles-Ouest. Afin de le remercier pour son travail et lui souhaiter bon vent, une réception a été donnée en son honneur le 31 janvier dernier à l'hôtel communal. Johan Dobbelaere était très apprécié pour son dévouement et son action auprès de nombreuses associations et des paroissiens.

VEEL SUCCES PASTOOR JOHAN DOBBELAERE!

Johan Dobbelaere, sinds 2009 pastoor van de pastorale eenheid van Woluwe-Etterbeek, wordt deken van het decanaat Brussel-West. Om hem te bedanken voor zijn werk en hem veel succes te wensen, werd op 31 januari in het gemeentehuis een plechtige ontvangst met receptie voor hem georganiseerd. Johan Dobbelaere werd erg gewaardeerd voor zijn werk en inzet bij talrijke verenigingen en parochianen.



DRINK DE NOUVEL AN DE L'ASBL OASE

L'ASBL Oase a organisé le 5 février dernier son traditionnel drink de nouvel an, en présence notamment de plusieurs membres du collège et du CPAS. Oase est un centre de jour qui accueille des personnes souffrant de maladies incurables et en phase terminale, situé drève du Bonheur 15. Il fête cette année ses cinq ans d'existence.





COURS ET STAGES DE LANGUES POUR ENFANTS & ADOS

- Cours pendant l'année scolaire
- Stages durant les vacances

Retrouvez toutes nos formules de cours et stages de langues dans notre brochure ou sur :

www.cll.be



CLL

language centres

ASBL associée à l'Université catholique de Louvain

CLL Brussels Woluwe
Avenue de Kraainem 61 - 1200 Bruxelles
Tél : 02 771 13 20 - mail : bru@ccl.ucl.ac.be

UNIQUE EN BELGIQUE !



REMPLEZ VOTRE ANCIENNE BAIGNOIRE PAR UN ESPACE DE DOUCHE CONFORTABLE ET SÉCURISÉ



INSTALLATION EN 1 JOURNÉE ! (SANS POUSSIÈRE)



C'est mon kiné qui m'a parlé de votre douche. Depuis que nous l'avons faite installer, c'est magique !

RENVOYEZ VITE CE COUPON POUR UNE DOCUMENTATION ET UN DEVIS GRATUIT

- Oui je souhaite recevoir gratuitement une documentation
- Oui je souhaite le passage d'un technicien pour une étude de faisabilité gratuite et sans engagement.

Mme Mr Mr et Mme

Nom : _____

Prénom : _____

Adresse : _____

CP : _____ Ville : _____

Tél: _____

À RETOURNER À L'ADRESSE SUIVANTE

EAUDYSSEE – C/O CFCIB
AVENUE DES ARTS, 8
B-1210 BRUXELLES



02 502 90 07

SPA062014

www.douchebali.be

contact@eaudyssee.com

RENCONTRE CITOYENNE AU CENTRE CROUSSE

Le centre Crousse a accueilli, le 10 février dernier, la première rencontre citoyenne organisée par la majorité. De nombreux habitants du quartier Kelle-Konkel avaient fait le déplacement afin de rencontrer les membres du collège, leur poser des questions et écouter leurs réponses. Plus d'informations sur les rencontres citoyennes en page 31 de ce Wolumag.



ONTMOETING MET DE BURGER IN HET CROUSSE CENTRUM

De eerste ontmoeting met de burger vond plaats op 10 februari in het Crousse Centrum. Vele inwoners van de wijk Kelle-Konkel waren afgezakt naar het centrum om de leden van het schepencollege te ontmoeten, hen vragen te stellen en naar de antwoorden te luisteren. Meer info over de Ontmoetingen met de burger vindt u op p. 31 van deze Wolumag.

UN AUTRE REGARD SUR WSP

Diego Crutzen, jeune photographe sanpétrusien de 23 ans, a arpenté les rues de notre commune pour immortaliser ses paysages et ses habitants. 14 de ses clichés, en noir et blanc, ont été exposés dans le hall d'entrée de l'hôtel communal du 5 au 18 février. Le vernissage a eu lieu le mercredi 4 février, autour d'un drink convivial.



UNE DÉLÉGATION D'OUAGADOUGOU EN VISITE

Woluwe-Saint-Pierre a entamé un partenariat avec l'arrondissement de Sig Noghin de la ville d'Ouagadougou, capitale du Burkina-Faso. Ce partenariat œuvre dans une perspective de transfert de compétences en vue de réhabiliter le service de l'Etat civil. Fin janvier, début février, s'est tenue une plateforme regroupant les communes wallonnes qui participent au projet coopération entre les communes Burkinabès et belges et la commune de Woluwe-Saint-Pierre. L'objectif fut

d'organiser la suite du programme de coopération pour 2015 et 2016. À cette occasion, les partenaires de WSP ont présenté à leurs invités les services de l'Etat-civil, de la Population, de l'Urbanisme et le système d'archivage des documents. Une réception a aussi été organisée à l'occasion de la visite du ministre conseiller de l'ambassade du Burkina-Faso, Dieudonné Kere.

REMISE DU DIPLÔME BYPAD

Le 27 janvier dernier, l'échevin Damien De Keyser a reçu le diplôme ByPad des mains du ministre de la Mobilité. Cette récompense couronne un processus d'un an qui a eu pour but de dresser le constat de la mobilité cycliste à WSP, d'envisager les pistes pour améliorer la cyclabilité et d'élaborer un plan d'action qui sera mis en œuvre dans les années à venir. L'objectif est de réaliser des itinéraires cyclistes sécurisés en procédant à des aménagements de l'espace public, des marquages routiers et en construisant des infrastructures ayant pour but d'encourager la pratique du vélo.



ABC le store

Michèle Gadola

www.abcstore.be



Qualité et compétence en habillage esthétique et technique de la fenêtre

Haute Décoration textile: Collections Colefax & Fowler, Manuel Canovas,

Braquenié, Pierre Frey, Sanderson, Fadini Borghi entre autres

Stores intérieurs et extérieurs, volets roulants et volets battants exclusifs en aluminium,
tentes solaires, screens

Spécialiste en stores motorisés

We speak English

A deux pas de la place Dumon

TEL 02 763 00 62 - 0473 56 47 42

Rue Blockmans, 7 - 1150 Bruxelles - info@abcstore.be - www.abcstore.be

Ouvert du mardi au samedi de 11h00 à 18h00

STUDIOFRANCINE

PHOTO - VIDEO - HIFI - INFORMATIQUE

Vidéo

Grand choix de caméras pour amateurs et professionnels

Trépieds avec tête fluide
Dolly, Sliders et Rigs
Eclairages (LED et autres)
Accessoires
Enregistreurs audio
Micros avec et sans fil
Caméras miniatures
GoPro & Accessoires)
Stabilisateurs

Informatique

Portables
Tours
Ecrans
Câbles
Disques dur
Configuration de tour
Systèmes de stockages
Réparations
Création de site web

Services

Location du studio
Réparations de toute marque
Cours & Workshop
Photos d'identité (toutes normes)
Passeports biométriques
Impressions
Prises de vues en studio
Livraison à domicile
Conception de site web
Les meilleurs prix garantis

STUDIOFRANCINE 02 / 218 . 20 . 20

Bd du jardin Botanique, 41 à 1000 – Bruxelles

www.studiofrancine.com info@studiofrancine.com

ENVOYEZ-NOUS VOS PLUS BELLES PHOTOS THEME DU MOIS : LE PRINTEMPS À WSP STUUR ONS UW MOOISTE FOTO'S THEMA VAN DE MAAND : DE LENTE IN SPW



La petite Lady Gaga de WSP

COMMENT ?

Chaque mois, le jury sélectionnera le cliché de Woluwe-Saint-Pierre qui l'a le plus touché. Envoyez-nous vos photos à l'adresse wolumag@gmail.com, accompagnées d'une légende, **avant le 15 Mars 2015**. Seules les participations émanant de citoyens de Woluwe-Saint-Pierre seront prises en considération. (règlement complet sur www.wolumag.info/concours)

HOE ?

Elke maand zal de jury een foto van St-Pieters-Woluwe selecteren die haar het meest geraakt heeft. Stuur ons uw foto's op dit adres : wolumag@gmail.com, samen met een verhaaltje, **voor 15 maart 2015**. Enkel de inzendingen van inwoners van St-Pieters-Woluwe zullen in aanmerking worden genomen. (volledig reglement op www.wolumag.info/concours).

À GAGNER

1er prix : Un cours photo ou Workshop, au choix, d'une valeur de 100€ au STUDIO FRANCINE, Boulevard du Jardin Botanique – 1000 Bruxelles.
Prix suivants : 5x2 places, valables 1 mois, au cinéma Le Stockel

TE WINNEN

Eerste prijs : een fotocursus of workshop, naar keuze, ter waarde van 100€ in STUDIO FRANCINE, Kruidtuinlaan, 1000 Brussel.
Volgende prijzen : 5x2 plaatsen, geldig gedurende 1 maand in cinema Le Stockel.

GAGNANTS / WINNAARS

Pascale Brack remporte le premier prix.
Marcelle Cachécho et **Céline Marescaux** remportent chacune 2 places, valables un mois, au cinéma Le Stockel.
Les gagnants se présentent au cinéma munis de leur carte d'identité et de ce Wolumag, à la séance de leur choix. De winnaars melden zich in de cinema met hun identiteitskaart en met deze wolumag voor de voorstelling van hun keuze.

CINÉMA LE STOCKEL

FILMS À L'AFFICHE EN MARS :

- Wild
- Selma
- Divergente 2

- Still Alice
- Cinderella
- Home

PROCHAINEMENT

- The Best Marigold Hotel 2
- Shaun le mouton
- Une Suite Française
- Avengers 2

Avenue de Hinnisdael 17 - 1150 WSP - 02 779 10 79

leseglantiers.be

Faites-vous membre du TC Eglantiers
(du 15/04 au 14/09)

Et bénéficiez de :

- Réservations en ligne sur www.ballejaune.com
- Inscriptions en ligne sur www.leseglantiers.be
- Accès piscine olympique & solarium
du 15 avril au 14 septembre
- 8 terrains ext. en terre battue dont 4 terrains éclairés
- 5 terrains en élastone
- Terrains accessibles de 8h à 23h

sportcity-woluwe.be



Danse orientale

La danse orientale est essentiellement rythme, teintée d'une musique envoûtante et sensuelle. C'est une danse passionnante, elle fait appel à l'émotion, à la sensibilité, à l'instinct plus qu'à la réflexion ou à l'imagination. La danse orientale est toujours à l'honneur - malikadance@hotmail.com - www.malikadance.com

Krav Maga

Venez découvrir la meilleure méthode de Self Defense au monde ! Enseigné par un instructeur IKM et sous la supervision d'Harry Mariette, Expert III en Krav Maga et responsable du club de Woluwe-Saint-Pierre et de la fédération IKM en Belgique. Il vous donnera un Krav Maga extrêmement réaliste tout en mettant l'accent sur la sécurité des pratiquants. Le club de Woluwe-Saint-Pierre vous accueille depuis quelques années et vous offre trois types de cours : ados, débutants et avancés. Si vous voulez apprendre à rester en sécurité dans n'importe quelle situation d'agression, le club vous attend ! 0475 53 23 10 - www.ikmkravmaga.be

Yoga

Pratiquer le yoga, c'est cultiver sa joie intérieure. Le yoga est une source inépuisable de bienfaits et améliore la santé dans sa globalité. Il agit sur l'ensemble du corps en améliorant à la fois la souplesse et la tonicité, l'une n'allant pas sans l'autre. Le professeur propose au début du cours une courte relaxation pour préparer le corps à mieux respirer. Ensuite la respiration est expérimentée en harmonie avec le geste et le pratiquant est invité à des étirements doux et progressifs pour entrer dans les postures de yoga. Le yoga cherche sans cesse à trouver ce point d'équilibre, la fermeté dans l'aisance. La pratique apporte des bienfaits de fond et que l'on ressent très vite. Myriam Cludts - www.yoga-abepy.be

Tai Chi Taoïste

Le Tai Chi Taoïste est un enchaînement de mouvements doux comprenant étirements et rotations qui favorisent le bien-être. Il améliore l'équilibre et le maintien, accroît la force et la souplesse. S'adressant à des participants de tous âges et de toutes conditions ces exercices aident à restaurer le calme, à apaiser l'esprit. Venez faire un essai gratuitement, sans rendez-vous, tous les mardis de 12h à 14h, salle polyvalente (1er étage). Ceux qui sont passés par le «cours débutants» peuvent poursuivre avec un «cours continu» donné la plupart des dimanches matins de 10h à 12h. INFOS: 0472 30 84 29
0498 74 66 50
www.taoïste-org.be

DATE	HEURE	ACTIVITÉ	LIEU	REMARQUES
Du 03 au 30.03.15	Heures d'ouverture de l'hôtel communal	Exposition «Un Atlas pour l'Archéologie»	Hall de la population de l'hôtel communal	Entrée libre. 93 avenue Charles Thielemans
Les 3, 10 et 17.03.15	De 12h30 à 13h30	Cours de danse Intermezzo : tango	Whalll Salle Forum	20€ par cycle
06.03.15	20h30	Concert d'Axelle Red : «Rouge ardent»	Whalll Auditorium	Billetterie : 02/773.05.88 ou billetterie@whalll.be
06.03.15	16h	Théâtre jeune public: «Le cirque à trois pattes»	Whalll Salle Fabry	Billetterie : 02/773.05.88 ou billetterie@whalll.be
Du 06 au 08.03.15	De 14h à 18h	Exposition de peintures de Mme Goyens	Whalll Salle Forum	Vernissage le jeudi 5 mars à 18h30
07.03.15	14u30	Opérette «Op de purpren hei» van Armand Preud'homme	Cultureel Centrum	02/773.05.92 kunst.cultuur@woluwe1150.irisnet.be
08.03.15	19h	Zidani : «Quiche toujours»	Whalll Auditorium	Billetterie : 02/773.05.88 ou billetterie@whalll.be
10.03.15	14h30 et 20h30	Cinécran : «Henri»	Whalll - Auditorium	Billetterie : 02/773.05.88 ou billetterie@whalll.be
Du 11.03 au 07.06.15	Du mardi au dimanche de 10h à 17h	Expos: Vinche à la lettre et Caprices d'Images de Maja Polackova	Bibliotheca Wittockiana Rue du Bemel 23	Infos : 02/770.53.33 www.wittockiana.org - info@wittockiana.org Vernissage le 10.03 à 18h30
11.03.15	De 19h à 20h30	Cours du soir Saveurs et Savoir	Whalll Salle Capart	Infos : 02/649.02.21 genevieve.lacroix@skynet.be http://genevivelacroix.be
13.03.15	20h30	Musique : «Operetta» par la Cie Cor de théâtre	Whalll - Auditorium	Billetterie : 02/773.05.88 ou billetterie@whalll.be
14.03.15	20h30	Chanson : Sarah Toussaint-Léveille	Whalllstation	Billetterie : 02/773.05.88 ou billetterie@whalll.be
14.03.15	De 10h à 10h45	Bouquin Câlïn	Bibliothèque du Chant d'Oiseau	Pour les enfants de 0 à 3 ans. Infos : 02/773.06.71 - Réservation obligatoire
14.03.15	De 14h à 16h	Conférence Egyptologica	Whalll Salle Capart	Infos : 02/736.93.31 ; 10€, 7€, 4€ www.egyptologica.be
15.03.15	15h	Exploration du Monde : Bhoutan, Ladakh, Sikkim, perles de l'Himalaya par Guy Cousteix	Whalll Auditorium	9 € www.explorationdumonde.be Infos : 02/772.11.92
16.03.15	20u15	Theater «Het laatste feest» van Ensemble Leporello	Cultureel Centrum	02/773.05.92 kunst.cultuur@woluwe1150.irisnet.be
18.03.15	De 14h à 18h	Salon des loisirs pour tous	Whalll Salle Fabry	Stands et animations pour tous. Entrée libre.
19.03.15	20h30	Musique du monde : Ablaye Cissoko & Volker Goetze	Whalll Salle Fabry	Billetterie : 02/773.05.88 ou billetterie@whalll.be
19.03.15	De 13h30 à 14h30	Les Midis de la Poésie : Poètes surréalistes	Whalllstation	6 € / 3 € www.midisdelaepoesie.be
21.03.15	De 14h30 à 15h30	Heure du Conte «Il était une fois, le printemps»	Bibliothèque du Centre	De 4 à 8 ans. Infos : 02/773.05.83
21.03.15	De 14h à 16h	Egyptologica	Whalll Salle Capart	Infos : 02/736.93.31; 10€, 7€, 4€ www.egyptologica.be
22.03.15	11h et 15h	Jeune public (2 à 8 ans) : Mamemo Planète Danse	Whalll Salle Fabry	Billetterie : 02/773.05.88 ou billetterie@whalll.be
22.03.15		Bourse aux jouets et matériel sportif à l'école du Sacré-Coeur de Stockel	Rue François Vander Elst	bourseauxvelos2015@skynet.be Dépot le 22.03.15 entre 10h et 12h et vente de 14h à 16h.
23.03.15	20u15	Theater voor anderstaligen «Gelukkig zijn» door Fast Forward	Cultureel Centrum	02/773.05.92 kunst.cultuur@woluwe1150.irisnet.be
24.03.15	19h à 20h30	Club d'échanges littéraires avec Aurelia Jane Lee	Bibliothèque du Centre	Thématique : Renaissances asiatiques Infos : 02/773.05.82
24.03.15	14h30 et 20h30	Cinécran : «Lulu, femme nue»	Whalll Auditorium	Billetterie : 02/773.05.88 ou billetterie@whalll.be
25.03.15	De 18h à 19h	Soirée Doudou	Bibliothèque du Chant d'Oiseau	De 2 à 5 ans. Infos : 02/773.06.71
25.03.15	De 19h à 20h30	Cours du soir Saveurs et Savoir	Whalll Salle Capart	Infos : 02/649.02.21 genevieve.lacroix@skynet.be http://genevivelacroix.be
26.03.15	20h30	Danse : «Sources» par la Cie Dessources	Whalll Auditorium	Billetterie : 02/773.05.88 ou billetterie@whalll.be
27.03.15	De 10h à 10h45	Bouquin Câlïn	Bibliothèque du Centre	Pour les enfants de 0 à 3 ans. Infos : 02/773.05.83
28.03.15	De 14h à 16h	Egyptologica	Whalll Salle Capart	Infos : 02/736.93.3 ; 10€, 7€, 4€ www.egyptologica.be
28.03.15	À 15h30	Fête de clôture du Prix Ado-Lisant. Entrée libre.	Bibliothèque du Centre	Infos : 02/773.06.71 ou 02/773.05.83 www.adolisant.be mmdeproost@woluwe1150.irisnet.be
29.03.15	De 14h à 16h30	Promenade en Forêt de Soignes (eau et pesticides)	Rendez-vous place de l'Orée	Infos : 0497/943.920 raymond.delahaye@skynet.be
30.03.15	20u15	Theater «Lars!» van Peter De Graef	Cultureel Centrum	02/773.05.92 kunst.cultuur@woluwe1150.irisnet.be
31.03.15	20h	Exploration du monde : Les Belges du bout du monde	Whalll Auditorium	www.explorationdumonde.be Infos : 02/772.11.92 ; 9€
01.04.15	De 15h à 18h	Chasse aux œufs et animations printanières au centre Crousse	11 rue au Bois	Inscription en ligne obligatoire : www.asblcentrecrousse.net 5€ par enfant

EXPOSITION

SPORT

SENIORS

CONCERT/RECITAL/SPECTACLE

JEUNES: SPORT, ANIMATION, LECTURE

CINÉMA-THÉÂTRE

CONFÉRENCE

ANIMATION/BROCANTE/BOURSE/FÊTE

Le savoir-faire de Techni-Verre récompensé !

L'église de Stockel a fait appel à Techni-Verre pour la rénovation du vitrage de sa façade. Il vous suffit de passer devant l'église (ou d'y entrer) pour voir l'amélioration. Dès ce mois de mars, Techni-Verre procédera au remplacement des châssis de la couronne (sous clocher). Les nouveaux châssis seront munis d'ouvertures électriques pour l'aération et de double vitrage isolant. La sécurité n'a pas été oubliée, il s'agit de verre sécurisé, feuilleté.



Techni-Verre est une société spécialisée dans les châssis (bois, PVC, aluminium), double vitrages, isolation thermique et aussi la protection solaire (stores intérieurs ou extérieurs, screens, tentes solaires). Le personnel se compose d'artisans formés et spécialisés dans le sur-mesure.



FÊTE DE CLÔTURE DU PRIX ADO-LISANT : SAMEDI 28 MARS 2015

Qui n'a pas encore entendu parler du Prix Ado-Lisant à Woluwe-Saint-Pierre ? Une des références en matière de littérature de jeunesse sur Bruxelles, voici une quinzaine d'années que ce prix littéraire visant les jeunes de 13 à 16 ans est organisé par les bibliothèques de la commune en partenariat avec d'autres bibliothèques de Bruxelles, de Namur et de Lille, et est soutenu par la Cocof (Commission communautaire française) et l'IBBY (International Board on Books for Young People).

**LA FÊTE DE CLÔTURE AURA LIEU CETTE ANNÉE LE SAMEDI 28 MARS 2015 À 15H30
À LA BIBLIOTHÈQUE DU CENTRE (AV. CHARLES THIELEMANS, 93 – 1150 BRUXELLES).**

Ce sera l'occasion de rencontrer Jean-Michel Payet, architecte, illustrateur et écrivain français pour la jeunesse. Il sera interviewé par des adolescents à propos de son roman "Dans la nuit blanche et rouge", qui est en lice pour le Prix Ado-Lisant 2015. Il nous entraînera sur les pas de Tsvetana, jeune comtesse russe qui n'a que faire de sa richesse et contribue à une revue clandestine tout en rêvant d'un monde plus juste. Un secret de famille balaye tous ses repères et la jette sur les routes avec Roman, un mystérieux compagnon sans âge dont la quête – retrouver un étrange bijou aux pouvoirs surnaturels – semble mêlée à la sienne.



Après l'interview, viendra le moment-clé de l'après-midi : la proclamation du vainqueur du Prix Ado-Lisant 2015 ! Cette proclamation sera suivie par la distribution des Prix à l'Expression. Ceux-ci récompensent les œuvres artistiques (textes, dessins, vidéos, montages photos...) des jeunes qui se sont exprimés sur leur roman préféré avec le plus d'originalité.

Ce sera ensuite le moment de dévoiler la nouvelle sélection du Prix Ado-Lisant : 6 nouveaux romans tout aussi passionnants les uns que les autres et que les adolescents pourront lire et plébisciter pour le Prix 2016. L'après-midi se clôturera enfin par un drink convivial.

Qui que vous soyez, vous êtes les bienvenus ! Entrée libre.

RENSEIGNEMENTS :

Marie-Madeleine Deproost
 Coordinatrice pour le Prix Ado-Lisant
 mmdeproost@woluwe1150.irisnet.be
 Bibliothèque locale du Centre
 Avenue Charles Thielemans 93
 1150 Bruxelles
 Tel : 02/773.05.83



FOCUS SUR WERNER HERZOG ET NIGEL KENNEDY

Dans notre actualité ce mois-ci, un focus sur deux personnalités hors normes. Deux artistes difficilement classables, volontiers déroutants voire atypiques, parfois vilipendés, le plus souvent admirés. Avec pour dénominateur commun une liberté de ton jamais démentie.

Tout d'abord, le légendaire réalisateur allemand Werner Herzog. Issu de la nouvelle vague allemande des années 70, il est de retour au premier plan aujourd'hui. Parfois surnommé à ses débuts «le cinéaste de l'impossible» en raison de tournages effectués dans des conditions extrêmes, il s'est illustré aussi bien dans des œuvres de fiction qu'en documentaires.

Ensuite le violoniste britannique Nigel Kennedy. Cet éternel enfant terrible du classique est un musicien aussi talentueux que provocateur. Son interprétation détonante des Quatre Saisons de Vivaldi et ses prestations énergiques ont forgé sa réputation bien au-delà des frontières de la musique classique.

Dans un autre registre musical, les amateurs se régaleront des nouveaux classements «Northern Soul» où l'on retrouve le son des clubs du nord de l'Angleterre à la fin des sixties, ainsi que «Rhythm 'n' blues» avec ce mélange de rock'n'roll, soul, blues, mambo et rumba.

Et sachez par ailleurs qu'il est encore temps de vous plonger dans nos Chouchous, une sélection éclectique du meilleur de l'année 2014 parcourant l'ensemble de nos collections et proposée à moitié prix !

Au plaisir de vous voir nombreux par chez nous!

RETOUR EN IMAGES SUR LE VERNISSAGE/CONCERT DE ROGER BRAWN ET LUIS REIS DU 07 FÉVRIER.

Merci à tous pour ce sympathique moment passé en votre compagnie !



WWW.WHALLL.BE/MEDIA



TÉL: 02 773 05 84 - WSP@LAMEDIATHEQUE.BE

NOS HEURES D'OUVERTURE :

MARDI / MERCREDI / JEUDI 12H30>18H30

VENREDI 12H30>19H

SAMEDI 10H30>18H30

W:Halll MEDIA BIBLIO SHOW

WAOUW !

LE PRINTEMPS ET SON LOT DE SPECTACLES RAFRAICHISSANTS S'ANNONCE BEAU AU W:HALLL !



HUMOUR : MANON LEPOMME
MERCREDI 4 MARS À 20H30

La petite pomme séduit de plus en plus et son humour à la fois subtil et cru ravit les zygomatiques de toutes les générations. Ne manquez pas **MANON LEPOMME** dans notre cycle Humour.

www.facebook.com/lepomme.manon



CONCERT : AXELLE RED
LE VENDREDI 6 MARS À 20H30

À l'occasion de ses 20 ans de carrière, **AXELLE RED** nous offre un album semblable à aucun autre! "Rouge ardent" ruisselle de cette ambiance si particulière qu'elle conjugue de manière unique.

IL RESTE ENCORE QUELQUES PLACES !
www.axelle-red.com



HUMOUR : ZIDANI
LE DIMANCHE 8 MARS À 19H

ZIDANI s'installe au W:Halll et en profite pour faire son ménage de printemps ! Et c'est la révolution, mais pas grave, Zidani can do it !

Belge d'origine algérienne, Zidani vous propose un voyage à travers notre société sur fond de Diam's, Georgette Plana et les Fashions Muslims. Pour elle,

une chose est certaine, les droits des femmes (et des hommes !) ne devraient jamais s'arrêter aux frontières. Bref, une sorte de soirée TupperWives mais pas desperade dont vous ne sortez pas indemne mais bien Aware !

www.zidani.be

CONCERT : TOUSSAINT-LÉVEILLÉ
LE SAMEDI 14 MARS À 20H30

Sarah Toussaint-Léveillé a la tête pleine de projets, de curiosité, de désirs, d'humeurs, le subconscient imbibé de rêves étranges, de possibilités. C'est l'écriture qui fait le pont entre ses intérêts pour le cinéma, la musique et l'image, et ce sont les rencontres, la richesse des autres, le partage culturel, la spontanéité et la liberté qui servent de carburant à sa créativité.

www.sarahtl.com

1ère partie : La musique des **CHERCHEURS D'OR** se réclame de toutes les Amériques. Le country-folk vigoureux des débuts s'est imprégné de nouveaux accents au fil des milliers de kilomètres parcourus : bluegrass, rock, jazz, psychédélique, pop. C'est avec le ton franc d'un «joual» décomplexé que les textes se déploient, pour nous embarquer dans un «road trip» au cœur du quotidien.

www.leschercheursdor.com

CONCERT : ABLAYE CISSOKO ET VOLKER GOETZE
JEUDI 19 MARS À 20H30

Ce Concert de Musique du Monde est le fruit d'une collaboration féconde et originale entre **ABLAYE CISSOKO** et **VOLKER GOETZE**, entre kora sénégalaise et trompette à l'américaine. Le griot et le musicien jazz, sur fond de complicité comme une seconde nature, nous offrent un disque vraiment original et frais.

www.ablaye-cissoko.com

JEUNE PUBLIC : MAMEMO
LE DIMANCHE 22 MARS À 15H

Le personnage de **MAMEMO**, sorte de petit prince «Capable tout seul» de découvrir le monde, apprend aux musiciens-comédiens et aux spectateurs à danser. Dans «**Mamemo Planète Danse**», le public est ainsi tour à tour invité à bouger et à chanter avec les comédiens-chanteurs. Il est aussi bercé par l'écoute et le rêve d'une chanson douce ou d'une histoire.

www.mamemo.com

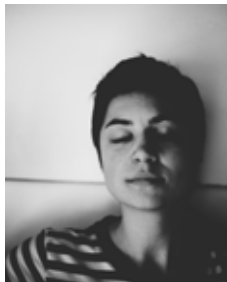

LES CHERCHEURS D'OR



Retrouvez l'entièreté de la programmation 2014-2015 sur www.whalll.be

WWW.WHALLL.BE

INFOS : DU MARDI AU VENDREDI DE 11H À 14H ET DE 16H À 18H ET LE SAMEDI DE 10H À 12H PAR TÉL. :

02-773.05.88 OU BILLETTERIE@WHALLL.BE

VIA TICKETNET AU 070-660.601 OU WWW.TICKETNET.BE

W:HALLL - 93, AVENUE CHARLES THIELEMANS

DEVENEZ FAN SUR FACEBOOK ET RESTÉS INFORMÉS

LES CENTRES DE QUARTIER

WSP compte cinq centres de quartier qui sont autant de lieux ouverts aux habitants et à des associations socio-culturelles. Vous pouvez y pratiquer une activité artistique ou sportive, emprunter un livre et plein d'autres choses encore. Pour mieux les connaître, chaque mois, un centre sera mis à l'honneur.

CC DU CHANT D'OISEAU

Av. du Chant d'Oiseau, 40 – 1150 WSP - 02/673.76.73
www.everyoneweb.fr/CCCO ccco@woluwe1150.irisnet.be

EN MARS AU CCCO

- **Samedi 7 mars de 18h30 à 21h00**, vernissage de Donatella Fedeli, « Miroirs d'eau, Mémoire d'eau d'Italie »
- **Vendredi 27 mars à 18h30**, salle de l'Auditorium, le Centre vous invite à assister à la soirée de présentation de son voyage 2015 « De l'Armor à l'Argoat ». Lily et Jean-Pierre Jamin se réjouissent de vous accompagner tout au long de cette semaine de découvertes !
- **Dimanche 29 mars de 14h00 à 18h00**, goûter de Pâques : chasse aux œufs avec conteur, grimages et peintures sur œufs, chacun apporte un dessert, boissons offertes par le Centre.



• **Conversation française :**
lundi et vendredi matin,
débutants et avancés,
Contact : M. Binnendyk
0474/59 46 76

VILLA FRANÇOIS GAY

Rue François Gay 326 - 1150 Bruxelles - 0475 /68.79.22
www.villa-francoisgay.be - info@villa-francoisgay.be



A vos agendas !

Lundi 6 avril à 15 h : chasse aux œufs pour les petits (inscription obligatoire), suivie d'un goûter auberge espagnole ouvert à tous !

Mercredi 22 avril à 20 h : rencontre citoyenne

Mercredi 20 mai : les 30 ans de la Villa !

À pointer parmi nos animations que vous retrouverez sur notre site, comme nos tarifs de **location !**

Salsa et danses latinos de 8 à 14 ans : ma 18h30-20h

Salsa et danses des Caraïbes : me, je et di 19h-20h30 et 20h30-22h /

Zumba flex : di 18h-19h – 0486/790.352

Dessin créatif de 12 à 102 ans (en néerlandais, anglais, français) : lu 18h30-21h – 0479/793.718 – info@kito.be. L'animateur (www.kito.be) vous guidera à travers le dessin, l'acrylique, les pigments, l'aquarelle, la mosaïque, les vitraux, etc.

Improvisation théâtrale pour adultes : de la détente, de la bienveillance et du rire ! Je 10h30-12h – 02/270.15.08

Taichi Chuan : la forme WU des 37 mouvements thérapeutiques de Wang Pei Shen. Le cours est accessible à tous en tenue relax. Me 10h30-11h30 – 0478/317.009

CENTRE COMMUNAUTAIRE DE JOLI-BOIS

Drève des Shetlands 15 - 1150 Bruxelles - 02/779.91.22
ccjb@woluwe1150.irisnet.be - www.joli-bois.be

Mercredi 4 : IMPRO amateur dès 20h.

Réservation: marc@improvisation.be ou 0475/228.884

Jedi 5 : 6ème Thé dansant + animation musicale.

Entrée : 5€ (gâteau + café). Infos: 02/773.05.02

Samedi 7 : «KIWASKI», un événement dans l'atmosphère des sports d'hiver, organisé par le service club «KIWANIS Bxl-Centre». Raquette géante, bar à vin chaud. Infos : kiwaski@kcbc

Samedi 14 : 10h - 13h : «la brocante déco maison & jardin». Vous cherchez des objets de décoration, vous voulez aménager votre terrasse ou jardin ? Alors venez chiner dans les allées d'une grande salle couverte et chauffée. Entrée gratuite. Infos : 02/779.91.22

Samedi 21 : Fête des Unités Scouts Sainte-Alix.

Infos: www.unites-sainte-alix.be

Du 21 au 30 à 20h15: «Les Trouvères». «La valse des pingouin» d'après Patrick Haudecoeur, mise en scène de Vincent Dujardin. Une comédie loufoque follement drôle qui ravira petits et grands. Infos : 0472/302.632

Samedi 31 : représentation de «L'effilochée», un spectacle touchant, haut en couleur, destiné à tous publics. Infos : 02/384.58.28

! Important : modification de l'horaire de la séance de **yoga maman-enfant** : jeudi de 8h15 à 9h15.

Infos : Madame Françoise Van Malleghem au 0476/291.745

CENTRE COMMUNAUTAIRE ARA

Rue de la Limite, 48 à 1150 WSP / 0479/13.83.33
asbl.ara@gmail.com Facebook: Asbl A.R.A



LE CENTRE COMMUNAUTAIRE A.R.A. a pour but de favoriser l'intégration harmonieuse des habitants de la Cité de l'Amitié au sein de leur quartier par le biais d'activités sociales, culturelles et sportives:

Karaoke tous les premiers dimanches du mois, (Zumba Gold (adaptée aux seniors & PMR), couture, gym, cyclo-danse (Déalage ASBL), karaoké, animations extrascolaires de vacances (Cap Famille ASBL et PAJ ASBL), brocante, fête des voisins, rugby (Kibubu Club) et célébrations des fêtes annuelles.

Il est aussi possible de louer la salle communautaire A.R.A pour des événements individuels.

NOTEZ DÉJÀ NOS PROCHAINS ÉVÉNEMENTS:

Dimanche 1er mars de 13h à 17h

KARAOKÉ

Dégustation offerte: POTAGE

Dimanche 8 mars de 14h à 17h

JOURNÉE DE LA FEMME

Venez vous faire chouchouter! Manucure, soin énergétique, coiffure, massages, soin du visage, garderie enfants,...

Samedi 21 mars de 21h à minuit

BAL DU PRINTEMPS

"Tout en couleur!"

Renseignements: 0479/13.83.33 ou www.facebook.com/AsblARA

CENTRE CROUSSE

rue au Bois 11 à 1150 Bruxelles

www.asblcentrecrousse.net - 02/771.83.59

Le Centre Crousse, situé au cœur du quartier Kelle et en bordure des Venelles, propose de multiples ateliers pour enfants et adultes, œuvrant tant pour le développement physique que pour le plaisir occupationnel, et ouvre ses portes pour vos fêtes diverses (locations de salles). De nombreuses animations annuelles sont organisées et ouvertes à tous : Halloween, chasse aux œufs, Journée mondiale du jeu, brocante de jouets, bourse aux plantes, Saint-Nicolas, etc.



Le centre possède au 1er étage une **LUDOTHEQUE** et une **BIBLIOTHEQUE anglaise**.

ATELIERS ADULTES, ENFANTS/ADOLESCENTS :

Renseignements via notre site www.asblcentrecrousse.net ou au 02/771.83.59

Possibilité de s'inscrire tout au long de l'année

ATELIERS ADULTES :

cartonnage, chant, dentelle, «English story writing course», Espagnol, guitare, peinture sur porcelaine, photo, piano, psychodrame (en groupe), psychothérapie, sophrologie, etc. Aikicom, antigym, assouplissement, atelier dos et gymnastique d'entretien, méthode Feldenkrais, méthode de libération des cuirasses, Qi Gong, yoga, Zumba, etc.

ATELIERS POUR ENFANTS :

art-thérapie, English is fun, guitare, flamenco, piano, atelier poneys (initiation à l'équitation), etc.

NOUVEAUX ATELIERS :

"ENGLISH STORY WRITING COURSE" :

Are you a budding writer? Do you have ideas for a movie screenplay, a theatre play or a novel? Join our weekly writing courses and learn how to put your dream onto the page.

Le lundi de 19h à 21h30 et le Mercredi de 10h à 12h30.

Infos : patrick.maher@belgacom.net or 0488/471.890.

PEINTURE SUR PORCELAINE :

Ces cours s'adressent tant aux débutantes qu'aux confirmées. Aucune notion de dessin n'est nécessaire.

Le jeudi de 9h30 à 12h30 ou de 13h30 à 16h30.

Infos : **Caroline de Pierpont Donceel** au 0477/814.169

MÉTHODE FELDENKRAIS :

Permet d'améliorer l'efficacité et le confort de nos mouvements. Les séances se déroulent principalement allongé au sol, les

élèves sont guidés dans une série de mouvements simples, faciles et inhabituels qu'ils effectuent à leur rythme.

Le vendredi de 9h30 à 10h30.

Infos : **Ariane Zaronaki** au 0473/466.181

AÏKICOM :

Aikido sans chute pour découvrir les principes de cet art martial non-violent.

Accessible à tous, tous les mercredis soirs de 20h à 21h30.

Infos : **M. Vanhenten** : 0478/204.504 ou info@aikicom.eu; <http://www.aikicom.eu>

SOPHROLOGIE :

Le mardi de 14h à 15h (de mars à avril 2015), le jeudi de 18h30 à 19h30 (de février à juin), le vendredi de 13h à 14h (de mai à juin 2015)

Infos : **Mme de Wouters** au 0486/110.996

ANIMATIONS

ATELIER/CONFÉRENCE : VIVRE APRÈS UNE ÉPREUVE DOULOUREUSE OU UN CHANGEMENT DANS LA VIE. LE 11 MARS 2015 DE 19H À 21H

Animé par Luisa Mannu (Counsellor spécialisée dans le soutien aux changements, épreuves et pertes de la vie). Au cours de cet atelier, nous explorerons le monde des pertes et changements dans la vie, les émotions qui en résultent et les ressources pour apprendre à retrouver le goût de la vie.

Prix: 10€. Réservation obligatoire

Infos : 0475/592.098 ou luisa@liveafterloss.org ou au **secrétariat du Centre Crousse**

CHASSE AUX ŒUFS : LE MERCREDI 01 AVRIL 2015 DE 15H À 18H (inscription obligatoire via le site)

BOURSE AUX PLANTES : LE SAMEDI 25 AVRIL 2015 DE 9H À 12H (www.cercle-horticole-woluwe.be)



A.D.E. Parquets ... Une entreprise présente sur le marché depuis bientôt plus de 20 ans.

Si vous souhaitez faire revivre un ancien sol en bois ou que vous rêviez de faire poser un parquet dans votre intérieur,

A.D.E. Parquets est là pour s'en occuper.



Pose de parquets



Réparation et entretien



Vente

+32 (2) 732.77.50

70, av. Prekelinden - 1200 Bruxelles

www.adeparquets.be

info@adeparquets.be

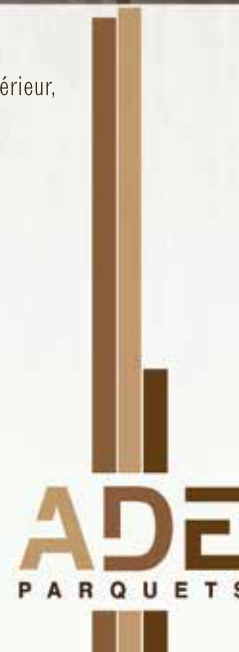

Stuv 30 Compact

Conditions BATIBOUW

(présent sur les stands Jidé - Bodart & Gonay - Kal-Fire)

Portes ouvertes: 28 et 29 mars

Bodart & Gonay : Optifire

Palazzetti : poêle à pellets

Profitez de nos conseils pour diminuer vos dépenses de chauffage !!

Votre maison fait partie de votre vie. Offrez-lui des produits de qualité conseillés par "Cheminées Danneels" à Bruxelles.

Distributeur agréé des plus grandes marques : ALTECH - BARBAS - BODART & GONAY - BRUNNER - DOVRE - DAN SKAN - JIDE - KAL-FIRE - NORDPEIS - MCZ - PALAZZETTI - POUJOLAT - STÛV - TULIKIVI - WANDERS, ...



"CHEMINEES" DANNEELS sprl

868 chaussée de Wavre

1040 Bruxelles

Tél: 02 644 05 52

Fax: 02 644 95 52

www.cheminees-danneels.be

Ouvert du mardi au samedi

**Uniquement
marchandises
à emporter
avec remise pour
PROFESSIONNELS
et PARTICULIERS**

**Tubages - Conduits Inox
Cassettes - Foyers
Poêles**

Le Comptoir de la Cheminée
79 rue Goffart - 1050 Bruxelles
Tél: 02 648 49 27 - Fax: 02 648 56 32
www.cheminees-danneels.be
Ouvert du lundi au vendredi

SENIOREN GEZELLIGHEID TROEF ELKE DONDERDAGNAMIDDAG

Elke donderdagnamiddag behoort de bar van GC Kontakt helemaal toe aan de Woluwse senioren! Je kan er terecht voor een leuk muziekje, gezelschapsspelen, een kaartje leggen, een namiddag met de Wii spelen, een boeiende infosessie of gewoon een babbeltje slaan. Het leuke aan deze club is dat je geen lid hoeft te zijn. Iedereen is welkom!

1ste en 3de donderdag: spel –en kaartnamiddag
2de donderdag: voor ieder wat wils
4de donderdag: crea-atelier

Op donderdag 12 maart staat er een infosessie chronische oogaandoeningen op het programma. Je krijgt er preventieve tips rond voeding, leefwijze en kan tevens aan de slag met een zelftest.

Wanneer: elke donderdag
Tijdstip: 14u - 17u
Info: Zoniënzorg, 0471/791.977

HET RIJK VAN DE SULTAN BOZAR EXPO – GEGIDSTE TENTOONSTELLING

Op 29 mei 1453 maakten de Ottomanen zich meester van Constantinopel. Het nieuws over de val van de stad en komst van de Ottomanen verspreidde zich als een lopend vuurtje over Europa en vormde het begin van een ware fascinatie voor deze hoogstaande cultuur. In de tentoonstelling Het rijk van de sultan. De Ottomaanse wereld in de kunst van de renaissance herbeleef je dit scharniermoment waarop de westerse en de Ottomaanse cultuur elkaar ontmoetten en beïnvloedden. Laat je betoveren door de wereld van de Ottomanen zoals ook Bellini, Dürer, Veronese, Tintoretto, Memling en andere kunstenaars dat deden.

Wanneer: zo 15/03
Tijdstip: 10u
Prijs: euro 18
Leeftijd: volwassenen
Gids: Lieve Dejonghe
Inschrijven: GC Kontakt, 02/762.37.74



APERITIEFVERNISSAGE PIETER DE RAEDT: 10 JAAR EIGENZINNIGE FOTOGRAFIE

Pieter De Raedt heeft steeds geprobeerd als mens én als amateurfotograaf platgetreden paden te vermijden. Vele jaren van observatie hebben hem steeds alerter gemaakt voor de schoonheid die ons omringt. Dit heeft uiteindelijk een brede waaier aan gefotografeerde onderwerpen opgeleverd, gaande van industriële landschappen tot intiemere interieurs en stillevens. Een deel van zijn foto's werd eerder al tentoongesteld (te Knokke-Heist, Kortrijk, Leuven, Overijse, Tongeren, Turnhout, Watermaal-Bosvoorde of Zonhoven), maar er zullen tijdens de tentoonstelling in GC Kontakt ook nieuwe werken worden getoond.

Wanneer: zo 22/03
Tijdstip: 11u - 13u
Prijs: gratis

PAASEIERENLOOP

Het paasklokkenseizoen is weer aangebroken. Vallen er ook dit jaar paaseitjes in de tuin van GC Kontakt? Kinderen en (groot)ouders zijn welkom om samen een mandje voor de eitjes te knutselen en daarna op zoek te gaan. Kom jij ook? We hebben je hulp bij het zoeken hard nodig!

Wanneer: za 4/04
Tijdstip: 14u30 - 15u30: knutselen + 16u: paaseitjes rapen



Prijs: gratis
Leeftijd: 3 tot 10 jaar + (groot)ouders
Inschrijven: GC Kontakt, 02/762.37.74, vóór 27/03

IN DE SCHOENEN VAN ...

Tijdens de eerste week van de paasvakantie stappen we in de schoenen van professionals. Kom proefjes doen onder het goedkeurende oog van een echte wetenschapper. Ga aan de slag met spuitbussen en maak je eigen graffiti kunstwerk. Laat je verbazen door de wereld van het theater en het poppenspel. Iedere dag stap je in de schoenen van iemand anders en leer je de kneepjes van het vak.

Wanneer: di 7/04 tot vrij 10/04
Tijdstip: 9u - 16u (opvang 8u30 - 17u)
Prijs: eur. 10/dag, eur. 35/vierdaagse
Leeftijd: 8 tot 12 jaar
Inschrijven: GC Kontakt, 02/762.37.74





Port-Tudy
L'Esprit d'Origine



Potaardestraat 17 - 1950 Kraainem
porttudystockel@gmail.com
02 304 76 23

*Ouverture du mardi au samedi
de 10h à 12h30 et de 13h30 à 18h*

tailles de 36 à 52 et de S à 4XL

**Venez muni de ce bon
et bénéficiez
d'une remise de 10%**



 /Port.Tudy.lEsprit.dOrigine

RIDEAU SERVICE

Nettoyage de:

Rideaux

Tentures et accessoires

Stores américains

Comptoir

de 8 à 18h

samedi de 9 à 13h

Prise et remise à domicile

Dépose et repose aux fenêtres

63 rue Dodonée

1180 Uccle - Bascule

Tél: 02 343 75 29

rideauservice@rideauservice.be

IL S'EST DIT AU CONSEIL...

Le premier conseil communal de l'année, le 27 janvier dernier, a débuté par un **hommage à Jacques Vandehaute**, décédé le 27 décembre 2014. Le bourgmestre Benoît Cerexhe a notamment loué le parcours politique de M. Vandehaute, qui fut maire de Woluwe-Saint-Pierre pendant 24 ans. Anne-Charlotte D'Ursel (MR), Serge de Patoul (FDF) et Philippe Van Cranem (Gestion communale) ont également pris la parole pour saluer l'ancien bourgmestre.

Marc Tielens, **un citoyen** représentant 21 personnes, a **ensuite interpellé le conseil sur la question de «l'interdiction de stationnement d'un côté de l'avenue de l'Aviation»**. En raison des travaux de remplacement des rails de tram avenues Madoux et Orban, le stationnement a en effet été limité à un côté de l'avenue. Maintenant que les divers chantiers sont terminés, les riverains demandent le retour au stationnement des deux côtés, notamment pour diminuer la vitesse des voitures, qu'ils jugent excessive. Ils s'inquiètent aussi de la création éventuelle d'une piste cyclable dans l'avenue de l'Aviation. Damien De Keyser, échevin des Travaux publics et de la Mobilité, leur a apporté une réponse très complète. D'après les relevés effectués dans l'avenue, il apparaît tout d'abord que la vitesse moyenne n'a pas augmenté en raison du stationnement d'un seul côté. Par ailleurs, le projet de piste cyclable n'est qu'au stade de la réflexion, et fait suite à la demande de nombreux habitants de sécuriser le parcours cyclable sur le plateau de Stockel. Mais aucune décision n'a encore été prise et les riverains de l'avenue de l'Aviation seront bien sûr consultés au préalable.

D'autres décisions importantes ont été prises durant la soirée :

- Le conseil a approuvé la conclusion d'un protocole d'accord avec le parquet en matière de sanctions administratives communales.
- L'aménagement d'un **terrain en gazon synthétique** est prévu **au centre sportif du parc de Woluwe**. Le conseil a approuvé la demande de subsides à la Région bruxelloise dans le cadre de ce projet.
- Le conseil a approuvé à l'unanimité la création d'un jumelage et de relations privilégiées entre WSP et la ville de Goma, en République démocratique du Congo.

IN DE RAAD WERD ER GEZEGD DAT...

De eerste gemeenteraad van het jaar vond plaats op 27 januari en begon met een **eerbetoon aan Jacques Vandehaute**, die op 27 december 2014 overleed. Burgemeester Benoît Cerexhe prees uitdrukkelijk de politieke carrière van de heer Vandehaute, die 24 jaar lang burgemeester was van Sint-Pieters-Woluwe. Ook Anne-Charlotte D'Ursel (MR), Serge Patoul (FDF) en Philippe Van Cranem (Gestion Communale) namen het woord om de voormalige burgemeester te eren.

Marc Tielens, **een burger** die 21 mensen vertegenwoordigde, **ondervroeg de raad daarna over het "parkeerverbod aan één kant van de Luchtvaartlaan"**. De tramrails ter hoogte van de Madoux- en Orbanlaan waren aan vervanging toe, en daarom werd parkeren aan één kant van de laan inderdaad beperkt. Nu de verschillende werven afgerond zijn, vragen de bewoners opnieuw parkeermogelijkheden langs beide kanten van de straat om de, volgens hen overdreven, snelheid van de auto's te begrenzen. Ze zijn ook bezorgd over de mogelijke aanleg van een fietspad in de Luchtvaartlaan. Damien De Keyser, schepen van Openbare Werken en Mobiliteit, beantwoordde deze vraag uitgebreid. Volgens metingen die in de laan werden uitgevoerd, bleek dat de gemiddelde snelheid niet was gestegen als gevolg van het parkeren langs één kant. Bovendien is het fietspad momenteel slechts een denkpiste, en volgt het op de vraag van talrijke inwoners om het fietstraject rond het plateau van Stockel te beveiligen. Er werd echter nog geen enkele beslissing genomen, de bewoners van de Luchtvaartlaan zullen uiteraard vooraf geraadpleegd worden.

Andere belangrijke beslissingen die die avond werden genomen:

- De Raad keurde het sluiten van een protocolakkoord rond gemeentelijke administratieve sancties met het parket goed.
- Er wordt een **kunstgrasveld voorzien in het sportcentrum van het Woluwepark**. De Raad keurde de vraag tot subsidies aan het Brussels Gewest in het kader van dit project goed.
- De raad heeft unaniem ingestemd met de oprichting van een verbodering en een bevoorrechte relatie tussen SPW en de stad Goma, in de Democratische Republiek Congo.

GRAND PLACE Belgian Real Estate

VENTE • LOCATION • CONSEILS IMMOBILIERS



Jean-Luc De Geeter
Administrateur - Gérant
Ingénieur Civil
0476 547 352

L'immobilier, une affaire de professionnels

Avenue du Hockey, 40 • 1150 Bruxelles
02 766 09 46 • www.grandplace.be

Vous recherchez un service professionnel et un suivi personnalisé de votre dossier ? Une disponibilité 7J/7, une large clientèle (CEE, OTAN,...) et une estimation objective ?

Contactez-nous au 02/766.09.46

HONORAIRES RÉDUITS SOUS CERTAINES CONDITIONS

AFFILIATE OF
**PROPERTY
PARTNERS**

RESEAU IMMOBILIER

*La souplesse d'une agence,
la force d'un groupe*

Conseil, dépannage ou installation ?



Ordinateurs • smartphones • portables • tablettes

Mister Genius, c'est votre technicien de proximité. Il résout tous vos problèmes technologiques. Quelque soit la marque.

Rue d'Argile 2
1950 Kraainem
T. 02 888 89 64

www.mistergenius.be



Il a toujours une solution

15€

de service gratuit
sur remise de ce bon.

Si la réparation est effectuée dans nos ateliers.



Funérailles Patrick VANHORENBEKE

Bureaux :

6, avenue Jules De Trooz - 1150 W-St-Pierre (de 9h à 17h)
14, rue de la Tarentelle - 1070 Anderlecht (sur rdv)

Funérailles traditionnelles et écologiques :

A votre service depuis plus de 30 ans pour l'organisation complète de funérailles respectueuses, nous vous recevons dans nos bureaux à Woluwe-Saint-Pierre et Anderlecht ou nous nous déplaçons à votre domicile partout dans Bruxelles.



Nous vous proposons également, en plus de notre gamme de cercueils traditionnels en bois, une nouvelle alternative naturelle et artisanale en herbe marine ou jacinthe d'eau pour des funérailles écologiques.

Nous sommes à votre service 24h/24, 7j/7 en cas de décès. N'hésitez pas à nous contacter pour tous renseignements.

Tél.: 02.763.46.00 - Fax : 02.763.41.43

www.patrickvanhorenbeke.be

MOI, CITOYEN

L'«anaphore» est un mot savant. Il désigne un procédé rhétorique. C'est celui qui conduit à utiliser un même mot au début de phrases successives. Exemple : le «Moi, président» de François Hollande. C'était en mai 2012.

Je m'interroge. Et si chacun de nous acceptait de composer une autre anaphore (c'est un nom féminin...)? En l'espèce, «Moi, citoyen». Si nous sommes capables de pratiquer cet exercice, j'ai le sentiment que nous nous porterons mieux, personnellement et collectivement. Essayons.

Moi, citoyen, je m'intéresserai à la gestion des affaires publiques de Woluwe-Saint-Pierre, convaincu avec Tocqueville que la commune est, par excellence, l'école de la démocratie.

Moi, citoyen, je ne me laisserai pas distraire par les querelles d'égo. Je m'efforcerai de regarder toutes choses dans une perspective qui est celle de la liberté et de la solidarité des personnes, y compris au niveau local.

Moi, citoyen, j'utiliserai les procédures que m'offre la loi pour faire entendre ma voix dans le débat démocratique. Je pratiquerai, par exemple, l'interpellation citoyenne en me disant que celles qui se sont développées, au cours de ces derniers mois, au sein du conseil communal ont suscité des discussions de bon aloi et ont incité les membres de l'assemblée à imaginer des solutions consensuelles.

Moi, citoyen, je ferai preuve, non pas d'esprit dénigrant ou poujadiste, mais de sens critique, dans le bon sens du terme. J'analyserai les projets qui sont sur la table, avec leurs qualités et leurs défauts. Avec les promesses qu'ils contiennent et les difficultés que suscite leur réalisation.

Moi, citoyen, je me réserverai le droit, essentiel en démocratie, de juger sur pièces et sur actes la gestion des autorités communales au terme de leur mandat. Pour les conforter dans leurs résolutions ou pour «corriger le tir». C'est à cela que servent les élections.

Moi, citoyen... Ou, plutôt, nous citoyens. Tant il est vrai que je ne peux pas ramener au niveau de mon nombril les questions que suscite la vie de la commune, de la région, de l'Etat ou de l'Union. Il n'en reste pas moins que, sans engagement individuel à la base, il n'est pas d'effort collectif concevable.

Si l'exercice est couronné de succès, alors, nous pourrons utiliser une nouvelle anaphore. Nous pourrons — citoyens et autorités — dire en toute simplicité : «Nous, Woluwéens». La formule gagne à se décliner dans une infinité de registres.

À nous de l'écrire ! Et de respecter notre parole !



Francis DELPÉRÉE,
Président du Conseil communal

Forme & Style



Meubles Team 7

**ACHETEZ MAINTENANT LES MEUBLES DE VOTRE VIE
À DES CONDITIONS BATIBOUW**

Hülsta | Rolf Benz | Carré | Leolux | Auping | Skovby | Gwinner | Team 7 | Now by Hülsta | Himolla | ...

1200 BRUXELLES - WOLUWE - Av. Georges Henri 407 - 02 736 24 20
1620 UCCLE - DROGENBOS - Av. Paul Gilson 441 - 02 333 02 31

www.forme-style.be

FUNERAILLES LEGRAND-JACOB

CEREMONIES TOUS BUDGETS - CREMATION - INHUMATION
UN NUMERO DE TELEPHONE A VOTRE SERVICE 24h SUR 24h

 **02/779 99 05**

PARVIS SAINTE-ALIX 21 - 1150 WSP
www.legrand-jacob.be info@legrand-jacob.be

Autres Agences: Etterbeek: 02/648 13 40 - Schaerbeek: 02/215 20 20

TRANSFORMATIONS
RÉPARATIONS
DÉTARTRAGE CHAUFFE-EAU
ENTRETIEN CHAUFFAGE
TOITURES

PLOMBERIE BECKERS

 **02/770 70 12**
4 rue Robert Thoreau - 1150 Bruxelles

Entreprises générales de POMPES FUNÈBRES
ABELOOS & FILS

ORGANISATION DE FUNÉRAILLES DE TOUTES CLASSES

INHUMATION - INCINÉRATION - CERCUEILS - COURONNES - LETTRES DE FAIRE-PART
VOITURES - CORBILLARDS - ENSEVELISSEMENT NUIT ET JOUR

TOUTES DÉMARCHES ÉVITÉES AUX FAMILLES
TRANSPORT VILLE ET PROVINCE - ÉTRANGER

Rue François Gay 8 - 1150 Bruxelles

02 770 27 13 - 0479 744 740

LE 20 MARS, NOS ÉCOLIERS VIVRONT UNE MATINÉE EXCEPTIONNELLE...

Le 1er jour du printemps, soit le 20 mars prochain, nous connaissons une éclipse solaire presque totale entre 9h26 et 11h44, avec un maximum à 10h35. Une chance extraordinaire pour nos écoliers qui se trouveront précisément dans la cour de récréation avec, sur le nez, des lunettes spéciales que leur aura fournies la commune...

Savez-vous que la prochaine éclipse visible depuis la Belgique est prévue le 25 mai 2142... Le caractère exceptionnel de celle du 20 mars n'a donc pas échappé à notre échevin de l'Enseignement, Serge de Patoul.

Avec ses collègues du collège, il a décidé de profiter de l'événement pour initier les élèves de l'enseignement fondamental à l'astronomie ! Début mars, Jacques Duffaut, qui préside l'asbl Latitude 5050, le club d'astronomes amateurs de Woluwe, viendra, dans les écoles primaires communales, expliquer le phénomène de l'éclipse solaire. Imaginez-vous les yeux écarquillés d'un enfant de primaire à qui on explique que lors d'une éclipse, il fait nuit noire - ou presque - en plein jour... Extraordinaire, non ?

Puis, aux environs du jour J, la commune fournira des lunettes spécialement conçues à cet effet pour que chaque enfant de notre enseignement communal puisse regarder l'éclipse en toute sécurité. Il faut en effet savoir, comme l'a souligné le Dr Frédéric Clette, astrophysicien solaire à l'Observatoire royal de Belgique, dans la presse que «ces lunettes absorbent 1.000 fois le rayonnement du soleil, soit des centaines de fois plus que des lunettes de soleil classiques».

Le temps d'une journée, ce vendredi 20 mars en l'occurrence, ne souhaiteriez-vous pas, vous aussi, retourner sur les bancs de l'école pour participer à ce spectacle quasi unique dans une vie ?

N'hésitez pas à consulter le site www.lat5050astronomie.be si le sujet vous intéresse. Le club d'astronomes amateurs de Woluwe vous attend, une semaine sur deux, les vendredis, de 21h à 23h, au Centre Sportif de Woluwe-Saint-Pierre.



MICHEL VANDERCAM
vice-président du conseil communal, administrateur des Habitations sociales
94, rue Kelle - Tél. 0498 15 88 19
michel.vandercam@scarlet.be



CARINE KOLCHORY
conseillère CPAS, administratrice des Habitations sociales et présidente des FDF de WSP - 24, av. des Dames Blanches - Tél. 0479 67 01 56 - carinekolchory@hotmail.com - [@CarineKolchory](https://twitter.com/CarineKolchory)



JOELLE RASKIN
cheffe de groupe FDF au conseil communal, conseillère de police
22, rue R. Devillers
Tél. 0477 807 703
joelleraskin@skynet.be

DECouvrez LA NOUVELLE COLLECTION FORTY BY AFFLELOU

Forty BY AFFLELOU, c'est une paire de lunettes de vision de près pour presbytes, pour en laisser une à chaque endroit, en changer selon son humeur ou assortir à sa tenue. **Personnalisez votre modèle en mixant la couleur, la forme et la puissance de votre choix et composez votre coffret de 4 paires.**

Car Forty BY AFFLELOU est un véritable produit d'opticien proposé par quart de dioptrie pour une meilleure correction et la nouvelle collection existe sous deux formes, octogonale et ovale, disponibles chacune en 12 couleurs. Vous trouverez toujours la couleur que vous cherchez !



*Prix de vente maximum conseillé.



Rue de l'Eglise 141. 1150 BRUXELLES
(STOCKEL). Tél. 02 770 02 56

ALAIN AFFLELOU
— OPTICIEN —

Installations - Réparations:
SANITAIRE - TOITURES

Plomberie Stockelloise

SPRL

EAU - ZINC - GAZ - ADOUCISSEURS - ROOFING - VELUX
CLOISONS - FAUX PLAFONDS - AMENAGEMENT DE COMBLES

Rue au Bois 77 - 1150 W.S.P. 02/772 69 14

FUNERAILLES STOCKELOISES



Rue Blockmansstraat 9 - 1150B (50m Pl. Dumon)

(02) 772 81 02 - 0475 457 529

Funérailles toutes classes - Ensevelissement nuit et jour - Toutes démarches et formalités - Transferts et rapatriements Province, Etranger - Corbillard et voitures de deuil - Couronnes en fleurs naturelles et artificielles - Faire-part et nécrologie - Monuments et caveaux - Contrats anticipatifs de funérailles - Assurance décès.

Begravenissen alle klassen - Lijkaflegging dag en nacht - Alle formaliteiten - Vervoer en rapatriëren Provincie en Buitenland - Lijk en rouwwagens - Kronen in natuur en kunstbloemen - Overlijdingsaankondigingen en necrologieën - Gedenkstenen en grafkelders - Vooraf besproken contracten - Verzekeringen.

AU SERVICE DU BIEN-ÊTRE DE CHACUN

Ce numéro de Wolumag étant consacré essentiellement au bilan des deux années de la nouvelle majorité, j'ai plaisir également à insister, au nom du groupe Ecolo-Groen, sur notre engagement pour le souci de l'intérêt général ainsi que pour la solidarité vis-à-vis de nos concitoyens en situation de précarité.

En tant qu'élu(e) Ecolo-Groen, à côté du travail de nos deux échevins (Caroline Lhoir et Pascal Lefèvre), c'est principalement au sein du CPAS et de son Comité spécial que j'ai pu mettre en valeur cet engagement.

Ce Comité spécial discute et analyse toutes les demandes d'aide. C'est vraiment un travail de terrain et d'équipe avec les autres membres et le personnel du CPAS. Force est de constater que ces demandes sont de plus en plus nombreuses. Et ce sont des jeunes, parfois en mal de repères, et des familles monoparentales qui sont souvent les plus vulnérables aujourd'hui.

Ce travail de terrain est discret, peu visible de l'extérieur, et pourtant essentiel ! Pour chaque petite amélioration obtenue dans les conditions de vie, ce sont de nouvelles possibilités d'espoir et de progrès. Et c'est alors notre approche citoyenne et à échelle humaine qui peut se concrétiser.

Cet **engagement pour la dignité et le bien-être pour chacune et chacun**, est commun aux initiatives prises au sein du Collège par nos échevins Ecolo-Groen: au niveau du logement, comme au niveau de l'environnement ! Il est aussi partagé par l'action quotidienne des nombreux organismes

qui, à Woluwe-Saint-Pierre, ont pour but de soutenir ses habitants (Habitations sociales, crèches, haltes garderies, école de devoir, centres communautaires, A.I.S., P.A.J., Maison de l'Énergie, etc...). Les exemples sont nombreux, ce dont nous nous réjouissons. Aux côtés des acteurs citoyens et associatifs, notre groupe travaille, dans chacune de ses actions, à **contribuer politiquement au chemin vers une meilleure qualité de vie pour chacun**, quelle que soit sa situation spécifique.



Claire RENSON
Conseillère Communale et
Conseillère CPAS,
Cheffe de groupe Ecolo-Groen

Restaurant
MEDICIS

L'Écriteau à 38 €

Aiguillettes de saumon fumé à l'œuf poché,
crème de tourteau et mascarpone au miso

OU

Cabillaud poché aux olives et couteaux,
crème de basilic et frégola sarda

OU

Fritôts de cervelle de veau, côte de
romaine et céleri, jus de clémentine

Dorade rôtie et calmars frais aux copeaux
d'asperges vertes, beurre au riesling

OU

Lomo et lard de cochon « Pata Negra »
rôtis à l'échalote, panais au curry

OU

Contre filet Simmental au gill, vinaigrette
aux herbes, poivron pointu et parmesan

Crème tendre au chocolat noir, coulis
de fraises au mascarpone

OU

Salade de fruits de saison au sirop,
noix de cajou au caramel

OU

Granité au lait battu au genévrier,
rhubarbe et crème de cassis

L'écriteau peut vous être servi, apéritif,
sélection de vin et café compris au prix
de 57 €

Avenue de l'Escrime 124 Shermlaan - Bruxelles 1150 Brussel

- Tél : +32 2 779 07 00 - Fax: +32 2 779 19 24

Fermé le samedi midi et le dimanche.

www.restaurantlemedicis - info@restaurantlemedicis.be

greuse



Nos marques :

BASLER CAROLINE BISS DEVERNOIS
FRANKENWALDER Gardeur GIESSWEIN
LUCIA SCHNEIDER WEILL Weinberg

Boutique Couture

Parvis St Alix 43 St-Aleydis voorpl - 1150 B - Tél : 02 779 92 43
Facilité de parking - Parkeer mogelijkheden

Artisan Garnisseur
Christophe De Nys



Rue David Van Bever 73 - 1150 Bruxelles

Tél : (02) 762 35 68 - Gsm : 0478 201 697

www.artisangarnisseur.be

FINANCES COMMUNALES : LA DÉGRADATION SE POURSUIT...

Depuis son installation, la nouvelle majorité a abandonné la prudence budgétaire et s'est mise à dilapider les réserves que nous lui avons laissées.



Dans un deuxième temps, elle a commencé à vendre le patrimoine : 7 maisons, 10 parkings, et du terrain (alors qu'elle avait promis de promouvoir le logement !).

Aujourd'hui, le budget 2015 prévoit en outre une augmentation de la dette, dont on nous annonce déjà qu'elle devrait se poursuivre jusqu'à 25 millions d'euros.

Décidément, cela promet !

Jean-Claude Laes

WERK VAN LANGE ADEM EINDELIJK BELOOND : NIEUWE NEDERLANDSTALIGE BIBLIOTHEEK GEOPEND

Op zaterdag 31 januari 2015 werd de nieuwe Nederlandstalige bibliotheek van Sint-Pieters-Woluwe feestelijk geopend. Onder de aanwezigen ook een zeer trotse Carla Dejonghe.



Als voormalig Vlaamse schepen was zij de voortrekker in het dossier en ondernam ze alle nodige stappen om de bouw van België's eerste passiefbibliotheek mogelijk te maken. Het resultaat mag zeker gezien worden: een open bibliotheek met veel lichtinval waar het aangenaam vertoeven is. Naast boeken, kan u er trouwens ook terecht voor een mooie collectie DVD's, CD's, strips, e-boeken, luisterboeken en allerlei andere oude en nieuwe media.

De nieuwe bibliotheek kan een belangrijke trekpleister voor de gemeente worden. Het gebouw biedt de opportuniteit om heel wat extra activiteiten te organiseren en om te werken op maat van verschillende doelgroepen. De bibliotheek moet hiervoor wel een beroep kunnen doen op voldoende educatief personeel. Onze liberale fractie hoopt alvast dat de gemeente hiervoor de nodige middelen zal uittrekken. Op die manier kan de bibliotheek op termijn ook haar openingsuren uitbreiden en uitgroeien tot een echt 'open huis' en ontmoetingsplek.

Carla Dejonghe



Vos 14 élus MR & Indépendants

Marina Vamvakas, Carla Dejonghe, Jean-Claude Laes, Christine Sallé, Aurélien De Bauw, Sophie Liégeois, Claude Carels, Alexia Bertrand, Willem Draps, Anne-Charlotte d'Ursel, Tanguy Verheyen, Vincent Jammaers, Béatrice de Spirlet, Aymeric de Lamotte

IMMO  ALPHABITAT

AGENCE IMMOBILIERE A WOLUWE-SAINT-PIERRE
AVENUE JULES DU JARDIN,43

02-770 31 21

info@alphabitat.be

www.alphabitat.be

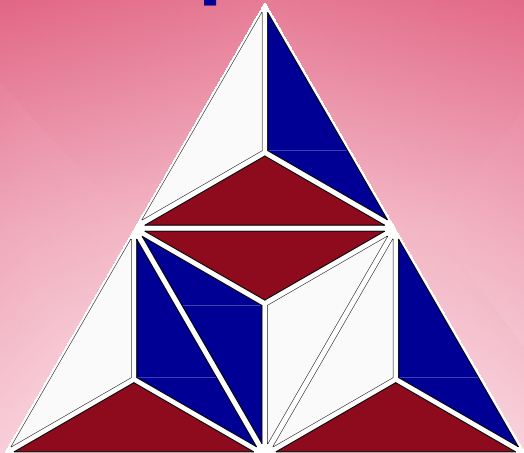

NOUS SIMPLIFIONS VOTRE VIE

VOUS CHERCHEZ UN TOIT

VOUS VOULEZ VENDRE OU LOUER VOTRE BIEN

NOUS NOUS OCCUPONS DE TOUT POUR VOUS



ESTINATION GRATUITE SANS ENGAGEMENT

TECHNI  verre

L'art de la fenêtre



*La sécurité active et passive, une exigence
quotidienne à la portée de tous.*

- Châssis
- Portes
- Volets
- Stores
- Tentes solaires

Av. de Joli-Bois 2 - 1150 Bruxelles - Tel : 02 763 13 05
Fax 02 763 33 05 - Gsm 0475 377 790 - www.techniverre.be

 **FINSTRAL**

 **RICHE**

VIAGERIM - J.F. JACOBS

Le spécialiste du viager - Rente maximum
indexée - Non taxée - bouquet élevé
Brochure gratuite sur demande. Aucun frais

2 rue Solleveld - 1200 Woluwe-St-Lambert

TEL 02 762 35 17 - 02 762 78 12

FAX 02 762 35 98

WOLU
mag_{be}

Votre pub ici ?
0475 30 64 39



***Il y a les choses que vous avez
très envie de faire... Et celles dont
nous pouvons vous décharger***

Pour le ménage, Aaxe Titres-Services met à votre disposition une
aide-ménagère pour 4, 6, 10 ... heures/semaine. A vous de choisir !

Du lundi au vendredi, de 09h00 à 12h30 & de 13h30 à 17h30

☎ **027707068** - www.aaxe.be

Votre aide-ménagère dans le grand Bruxelles

Aaxe  **TITRES-
SERVICES**



UN TOIT, 2 AGES : ET SI ON OSAIT LE LOGEMENT INTERGÉNÉRATIONNEL ?

À l'ère de l'individualisme et de la course perpétuelle contre le temps, il est une initiative qui mérite à mon sens un coup de projecteur.



Cette expérience, portée par l'ASBL Un Toit 2 Ages, est celle du logement intergénérationnel. L'association, active à Bruxelles et en Wallonie depuis 2009, a eu la chaleureuse idée de mettre en relation des personnes d'accueil et des étudiants dont les besoins et les attentes sont compatibles.

Les avantages pour les seniors sont multiples : l'accueil d'un étudiant offre l'occasion du vivre ensemble, de rompre la solitude, mais aussi de partager du temps, des souvenirs et des projets, tout en bénéficiant d'un complément de revenus et d'un sentiment de sécurité.

Quant aux étudiants, ils obtiennent par cette formule un logement économique, dans un environnement propice à leurs études, tout en pouvant vivre une belle rencontre, riche de partages et d'enseignements.

Le logement intergénérationnel est donc à mes yeux une formule gagnante de part et d'autre, la preuve étant qu'il permet de créer des liens souvent indéfectibles par-delà les années.

Il existe actuellement une quinzaine de binômes à Woluwe Saint-Pierre, mais je gage que cette expérience pourrait encore grandir dans les prochains mois, grâce au dynamisme et à l'enthousiasme contagieux de l'équipe d'Un Toit 2 Ages.

Gageons également que notre commune accorde à cette initiative citoyenne et solidaire toute la diffusion qu'elle mérite sur son territoire.

Sur ce, je vous souhaite à toutes et tous un beau début de printemps.

Cécile Vainsel organise des permanences tous les premiers mercredis du mois à L'Apéritivo, Place des Maieurs, de 17H à 19H



Cécile VAINSEL
Conseillère communale PS
0495 250 712 - cecile.vainsel@hotmail.com

HEURES D'OUVERTURE / OPENINGSUREN

du lu au ve/van ma tot vr 8.30 > 13.00 - me/wo 14.00 > 16.00

je/do 16.00 > 19.00 uniquement Accueil, Population / alleen Onthaal, Bevolking

Urbanisme/stedenbouw - Ma 8.30 - 12.30 Di / Je : 8.30 - 12.30 & 16.00 > 19.00 Do

Enquêtes publiques / Openbaar onderzoek

Lu au ve: 8.30 > 12.00 - Ma tot Vr / Je : 16.00 > 19.00 Do

Exclusivement sur rendez-vous de 19.00 à 20.00 / Enkel op afspraak tussen 19u. en 20u.

Pour tout problème en voirie communale

ALLO TRAVAUX 02/773.06.28 SOS WERKEN

Voor alle problemen betreffende het gemeentelijk wegennet

travaux@woluwe1150.irisnet.be

NUMÉROS UTILES

Administration communale - www.woluwe1150.be

Numéro général : 02/773.05.11

Affaires sociales : 02/773.05.65

Classes moyennes et Indépendants : 02/773.05.36

Cabinet du Bourgmestre : 02/773.05.34

Carte riverain : 02/773.05.54

Culture : 02/773.05.81

Emploi : 02/773.05.63

Enseignement : 02/773.06.86

Environnement : 02/773.06.23

Etat civil : 02/773.05.70

Finances : 02/773.05.50

Informatique : 02/773.07.50

Jeunesse : 02/773.05.65

Personnel : 02/773.05.15/16

Population : 02/773.06.62

Propreté publique : 02/773.06.58

Recette : 02/773.05.56/57

Secrétariat communal : 02/773.05.14

Seniors : 02/773 05 60

Stationnement : 02/773.07.80

Travaux : 02/773.06.28

STJ : 02/773.05.32

Urbanisme : 02/773.06.36

Centre Culturel et de Congrès

Billetterie : 02/773.05.88

Location de salle : 02/773.05.91

Centre public d'action sociale (CPAS) : 02/773.59.00

Habitations sociales : 02/770.33.36

Sportcity : 02/773.18.20

Médiatrice de proximité : 0473/117.003

Police - Zone Montgomery

dispatching central (24/24) : 02/788.53.43

Division de Woluwe-Saint-Pierre (24/24) : 02/788.93.01

NUTTIGE TELEFOONNUMERS

Gemeentebestuur - www.woluwe1150.be

Algemeen nummer 02/773.05.11

Sociale zaken : 02/773.05.65

Middenstand en Zelfstandigen : 02/773.05.36

Kabinet van de Burgemeester : 02/773.05.34

Bewonerskaart : 02/773.05.54

Cultuur : 02/773.07.64

Tewerkstelling : 02/773.05.63

Onderwijs : 02/773.06.86

Leefmilieu : 02/773.06.23

Burgelijke stand : 02/773.05.70

Financiën : 02/773.05.50

Informatica : 02/773.07.50

Jeugd : 02/773.05.65

Personeel : 02/773.05.15/16

Bevolking : 02/773.06.62

Netheid : 02/773.06.58

Ontvanger : 02/773.05.56/57

Gemeentesecretariaat : 02/773.05.14

Seniors : 02/773 05 60

Parkeerbeleid : 02/773.07.80

Werken : 02/773.06.28

STJ : 02/773.05.32

Stedenbouw : 02/773.06.36.

Cultuur en Congrescentrum

Informatie & plaatsbespreking : 02/773.05.88

Reservering van zaal : 02/773.05.91

OCMW : 02/773.59.00

Sociale Woningen : 02/770.33.36

Sportcity : 02/773.18.20

Politie - Zone Montgomery

dispatching zone Montgomery (24/24) : 02/788.53.43

Afdeling Sint-Pieters-Woluwe (24/24) : 02/788.93.01

LA DÉCHETTERIE COMMUNALE

L'accès à la déchetterie, située au magasin communal, est uniquement réservé aux habitants de la commune, sur présentation de leur carte d'identité.

Adresse : Val des Seigneurs, 146 (quartier de Stockel) 02/773.07.19
Heures d'ouverture :

Mardi de 09.00 à 12.00

Mercredi de 13.00 à 18.00 en hiver (du 1er novembre au 31 mars)
de 13.00 à 19.00 en été (du 1er avril au 31 octobre)

Jeudi de 13.00 à 18.00 en hiver (du 1er novembre au 31 mars)
de 13.00 à 19.00 en été (du 1er avril au 31 octobre)

Samedi de 09.00 à 15.00

Par courtoisie, veuillez vous présenter au minimum 20 minutes avant l'heure de fermeture.

PANNE D'ÉCLAIRAGE?

Pour signaler une panne de l'éclairage public en voirie communale, appelez Allo Travaux 02/773.06.28. S'il s'agit d'une des voiries régionales (Tervuren, Madoux, Orban, de Hinnisdael, Limite et Brand Whitlock) formez le 0800 94 001

HET CONTAINERPARK

Het containerpark ligt naast het gemeentemagazijn en is voorbehouden aan de inwoners van de gemeente, op vertoon van hun identiteitskaart.

Adres: Herendal 146 (Stokkel) 02/773.07.19 Openingsuren:

Dinsdag van 09.00 tot 12.00

Woensdag van 13.00 tot 18.00 in de winter (van 1/11 tot 31/03)
van 13.00 tot 19.00 in de zomer (van 1/04 tot 31/10)

Donderdag van 13.00 tot 18.00 in de winter (van 1/11 tot 31/03)
van 13.00 tot 19.00 in de zomer (van 1/04 tot 31/10)

Zaterdag van 09.00 tot 15.00

Gelieve ten minste 20 minuten voor het sluitingsuur toe te komen in het containerpark.

VERLICHTING DEFECT?

Om een defect aan de openbare verlichting te melden in een gemeenteweg, bel SOS WERKEN (02/773.06.28). Als het gaat om een gewestweg (Tervuren-, Madoux-, Orban-, de Hinnisdael-, Brand Whitlocklaan, en Grensstraat) bel 0800 94 001

BMW EFFICIENT DYNAMICS.
MOINS DE CONSOMMATION. PLUS DE PLAISIR.

BMW



Le plaisir
de conduire



NOUS LANÇONS NON PAS 1 MAIS 2 NOUVEAUX MODÈLES.

DÉCOUVREZ LA NOUVELLE BMW SÉRIE 1 ET LA PREMIÈRE BMW SÉRIE 2 CABRIO.

Deux nouveaux modèles, deux variantes du plaisir de conduire. La nouvelle BMW Série 1 est pour celui qui va de l'avant. Avec des technologies BMW ConnectedDrive ingénieuses et des innovations BMW EfficientDynamics étonnantes. Vous voulez vivre votre liberté au sens le plus large du terme ? Choisissez la première BMW Série 2 Cabrio. Cheveux au vent ou avec la capote fermée, elle vous garantira toujours des sensations intenses. Venez découvrir ces deux nouveaux modèles chez nous ou contactez-nous pour un essai sans engagement.

DONNONS PRIORITÉ À LA SÉCURITÉ.

Informations environnementales (AR 19/03/04) : www.bmw.be

3,4-8,5 L/100 KM • 89-199 G/KM CO₂

Jean-Michel Martin East

Rue François Desmedt 96
1150 Bruxelles
Tél: 02 772 08 20
info.woluwe@jmmartin.net.bmw.be
www.jmmartin.bmw.be

Jean-Michel Martin West

Boulevard Industriel 125
1070 Bruxelles
Tél: 02 521 17 17
info.anderlecht@jmmartin.net.bmw.be
www.jmmartin.bmw.be

J-M Martin Centre d'occasions

Boulevard Industriel 111-113
1070 Bruxelles
Tél: 02 556 29 32
gregory.courtin@jmmartin.net.bmw.be
www.jmmartin.bmw.be



RENTMEESTERS

UN PRODUIT DE QUALITÉ N'EST PAS FORCÉMENT CHER. DEMANDEZ VOTRE DEVIS.

RUE AU BOIS 135 BOSSTRAAT 1150 BRUXELLES - 02 772 66 77
LUC@RENTMEESTERS.BE - WWW.VOLET.BE



VOLETS / TENTES SOLAIRES / OUTDOOR LIVING / STORES / ELECTRIFICATION DE VOLETS / SCREEN / MOUSTIQUAIRES / PORTES DE GARAGE
ROLLUIKEN / ZONNETENTEN / OUTDOOR LIVING / STORES / ELEKTRIFICATIE VAN ROLLUIKEN / SCREEN / MOUSTIQUAIRES / GARAGEPOORTEN

BRUSTOR ODL



mais aussi

STORES INTÉRIEURS



VÉNITIEN ALU



VÉNITIEN BOIS



CALIFORNIEN



ROULEAU



PLISSÉ DUETTE



SILHOUETTE



FACETTE



TWIST



STORES TEXTILE