

MAI / MEI 2022

MENSUEL DE WOLUWE-SAINT-PIERRE | INFOBLAD VAN SINT-PIETERS-WOLUWE



15/05 : FÊTE DE L'AVENUE DE TERVUEREN/FEEST VAN DE TERVURENLAAN (P49)



05/06 : URBAN WAVE/ FOODTRUCK FESTIVAL (P53)



AIDE À LA DECLARATION D'IMPÔT/HULP BIJ HET INVULLEN VAN DE AANGIFTE (P19)

DOSSIER DU MOIS/DOSSIER VAN DE MAAND

## WOLUWE-SAINT-PIERRE SOLIDAIRE AVEC L'UKRAÏNE

## SINT-PIETERS-WOLUWE SOLIDAIR MET OEKRAÏNE





# Sorimo

VENTE LOCATION PROJETS NEUFS ESTIMATION GESTION

Woluwe-Saint-Pierre



Ref: 4735423

Dans le quartier Grandchamp, proche de Stockel, bel appartement de +/- 145 m<sup>2</sup> se composant d'un hall d'entrée, wc séparé avec lave-mains, séjour de +/- 40 m<sup>2</sup>, cuisine hyper équipée, terrasse de +/- 8 m<sup>2</sup> à l'arrière, 3 chambres, 1 salle de bain, 1 salle de douche, cave. En option : garage box une voiture. PEB : D+(159kWhEP/m<sup>2</sup>)

Woluwe-Saint-Pierre



Ref: 4734118

A deux pas de la place Dumon et toutes ses facilités (commerces et transports), magnifique villa de +/- 220 m<sup>2</sup> habitables sur un beau terrain de +/- 8 ares 30. Elle se compose de 5 chambres + 1 bureau. Sous toiture : grand grenier aménageable. PEB E 236 kWh/m<sup>2</sup>/an - 53kg CO<sub>2</sub>/m<sup>2</sup>/an

Woluwe-Saint-Pierre



Ref: 4711918

Stockel, lumineux appartement de +/- 110 m<sup>2</sup> habitables à remettre aux goûts du jour, se composant d'un hall d'entrée, grand séjour, cuisine équipée, 2 chambres à coucher et salle de bains. Un double emplacement de parking intérieure ainsi que un extérieur peuvent être acquis PEB : F (304kWhEP/m<sup>2</sup>/an)

Woluwe-Saint-Pierre



Ref: 4706676

Au coeur du quartier résidentiel du Chant d'Oiseau, proche de toutes les facilités et du Parc de Woluwé, belle et lumineuse maison unifamiliale de +/- 230m<sup>2</sup> habitables sur un terrain de 2a50ca. Elle se compose de 6 chambres et 3 salles d'eau. PEB : ( 276kWhEP/m<sup>2</sup>)

Woluwe-Saint-Pierre



Ref: 4706047

Dans un quartier résidentiel et calme à proximité de la maison communale de Woluwe Saint Pierre, ses transports et facilités, maison 2 façades de +/- 167 m<sup>2</sup> habitables (+/-228m<sup>2</sup> construits), sur un terrain de 1 ares 65 orienté sud. Elle se compose de 4 chambres et 3 salles d'eau. PEB : G (557kWhEP/m<sup>2</sup>/an)

Woluwe-Saint-Pierre



Ref: 4700030

A deux pas de la place Dumon, de toutes ses facilités, belle maison unifamiliale 4 façades en très bon état de +/- 290 m<sup>2</sup> habitables (408 m<sup>2</sup> construits), sur un beau terrain bien arboré de +/- 8,5 ares. Elle vous offre 4 chambres et 2 salles d'eau. PEB 451 kWhEP/m<sup>2</sup>/an. Situation tout à fait exceptionnelle ! Coup de coeur assuré!



## SOMMAIRE | INHOUDSTAFEL | TABLE OF CONTENT |

Mai / Mei 2022

**EDITO / WOORD VAN DE BURGEMEESTER** 4-5**DOSSIER DU MOIS** 6-9**INVITÉS DU MOIS / GASTEN VAN DE MAAND** 10-11**DOSSIER VAN DE MAAND** 12-15**INFOS UTILES / NUTTIGE INFO** 16-25**TRAVAUX / WERKEN** 25**NOUVEAUX COMMERÇANTS** 26**COMMUNE DURABLE / DUURZAME GEMEENTE** 28-29**SPORT** 30**WSP EN IMAGES / SPW IN BEELD** 31-33**ASSOCIATIONS / VERENIGINGEN** 34-35**CULTURE/ CULTUUR** 36-37**AGENDA** 39-45**RENDEZ-VOUS À WSP / AFSPRAKEN IN SPW** 49-55**LES ECHEVINS / DE SCHEPENEN + CPAS / OCMW** 57-69**CONSEIL COMMUNAL / GEMEENTERAAD** 70**LES GROUPES POLITIQUES / POLITIEKE FRACTIES** 73-81**NUMEROS UTILES / NUTTIGE TELEFOONNUMERS** 82

Retrouvez-nous aussi sur [woluwe1150.be](http://woluwe1150.be) et [facebook.com/woluwe1150](https://www.facebook.com/woluwe1150)  
 Volg ons op [woluwe1150.be](http://woluwe1150.be) en [facebook.com/woluwe1150](https://www.facebook.com/woluwe1150)

Magazine d'information locale de Woluwe-Saint-Pierre édité à 22.000 exemplaires par l'asbl Wolugraphic, distribué gratuitement dans toutes les boîtes aux lettres de Woluwe-Saint-Pierre.

Informatief magazine van de gemeente Sint-Pieters-Woluwe, uitgegeven op 22.000 exemplaren door de vzw Wolugraphic en gratis verdeeld in alle brievenbussen van Sint-Pieters-Woluwe.

Wolumag respecte la charte rédactionnelle cosignée par tous les élus de la commune. Elle peut être consultée sur le site [www.wolumag.info](http://www.wolumag.info). Les articles signés n'engagent la responsabilité que de leurs auteurs.

Wolumag respecteert het redactioneel charter dat door alle verkozenen van de gemeente ondertekend werd. Het charter kan geraadpleegd worden op de website [www.wolumag.info](http://www.wolumag.info). De verantwoordelijkheid voor de ondertekende bijdragen berust bij de auteur(s).

Editeur responsable / Verantwoordelijke uitgever : Benoît Cerexhe  
 Administrateur-délégué / Afgevaardigde bestuurder : Antoine Bertrand

Adresse / address

Avenue Charles Thielemanslaan 93 - 1150 Bruxelles / Brussel  
 TVA/BTW Wolugraphic: 424 772 304

Rédaction / redactie : Gaëlle Daneels - 02/773.07.47  
 gdaneels@woluwe1150.be

Publicité / Advertenties : Worldwidecom - P. Molitor  
 GSM : 0475/306.439

Email: [pub@wolumag.info](mailto:pub@wolumag.info)

Composition & Mise en page : Sandrine van Ysendyck  
 10heuresdix@gmail.com / gsm : 0474/ 59 60 56

Photos / foto's : Patrick Rahier  
 prahier@woluwe1150.be / gsm : 0478/ 608 308  
 Ne paraît pas en janvier et en août.

Verschijnt niet in januari en augustus.



Imprimé à l'encre végétale sur papier recyclé à 60%  
 Gedrukt met plantaardige inkt, op voor 60% gerecycleerd papier

## WELCOME TO UKRAINIAN FAMILIES

On 24 February, Vladimir Putin's Russia attacked and invaded Ukraine. In two months, this war caused the exodus of more than 4.5 million Ukrainians, mostly women and children. At present, just over 30,000 refugees have been officially registered in Belgium. Of these, about 350 are staying in Woluwe-Saint-Pierre. This welcome was made possible by the enormous solidarity of our inhabitants and the mobilisation of municipal services, the OCMW, schools, sports clubs, community centres and several municipal non-profit organisations.

*"From now on, the most necessary solidarity is that of all the inhabitants of the Earth",* wrote the French biologist and essayist Albert Jacquard in 1993 in his book "Voici le temps du monde fini". A predictive phrase at the end of the thirty glorious years, just after the end of the Cold War, at the dawn of the emergence of Chinese omnipotence, in the midst of the Balkan war, etc. In short, at the beginning of a new, unstable world balance.

Thirty years later, this instability has gradually and progressively taken hold, with the consequences of global warming, terrorism, the COVID-19 health crisis and now a war that is as senseless as it is incomprehensible in Ukraine, a peaceful country barely 1,300 km from our borders.

So no, there is no point in hiding from these realities of the world: we must face up to them, together, and we do. Albert Jacquard was and is right: only our common union will be able to stop the infernal machine of a war unilaterally launched by one man.

At our municipal level, action is being taken on the fronts of welcoming, helping and comforting these families who are uprooted from one day to the next and who arrive here. It's already a lot! In no time at all, before the federal government, your municipality, our municipality, launched appeals for donations and, a few hours later, began the search for families likely to temporarily welcome Ukrainian refugees. The date was Monday, 28 February 2022!

Within two months, the number of offers of donations and accommodation grew steadily: **almost 300 families volunteered to house refugee families.** With the help of a dozen interpreters, these families take care of all the administrative procedures for the regularisation of these people.

At the same time, the municipality, the CPAS with the sports and cultural associations, the libraries, the municipal schools and the free school network offer:

- places in schools;
- places for Ukrainians to meet, share and exchange ideas (Joli-Bois and Chant d'Oiseau Community Centres);
- free French courses (PAJ and EAFC);
- free sports courses in many clubs;
- a collection of books in Ukrainian (De Lettertuin);
- help in all administrative areas (health, transport, employment, etc.).

Thank you all for this humanity which makes us grow. In this month's special, you will find all the information concerning the municipal involvement in favour of the Ukrainian refugees. Solidarity cannot be told. Solidarity cannot be improvised. Solidarity is organised, lived and acted upon.

Philippe van Cranem,  
President of the OCMW

Benoit Cerexhe  
Your mayor



## WELKOM AAN DE OEKRAÏENSE FAMILIES

Op 24 februari viel het Rusland van Vladimir Poetin Oekraïne binnen. In twee maanden tijd veroorzaakte deze oorlog de uittocht van meer dan 4,5 miljoen Oekraïners, vooral vrouwen en kinderen. Op dit ogenblik zijn iets meer dan 30.000 vluchtelingen officieel in België geregistreerd. Daarvan verblijven er ongeveer 350 in Sint-Pieters-Woluwe. Dit onthaal werd mogelijk gemaakt door de enorme solidariteit van onze inwoners en de mobilisatie van de gemeentediensten, het OCMW, scholen, sportclubs, gemeenschapscentra en verschillende gemeentelijke vzw's.

*"Van nu af aan is de meest noodzakelijke solidariteit die van alle bewoners van de Aarde",* schreef de Franse bioloog en essayist Albert Jacquard in 1993 in zijn boek "Voici le temps du monde fini". Een voorspellende zin aan het einde van de dertig glorieus jaren, vlak na het einde van de Koude Oorlog, aan het begin van de opkomst van de Chinese almacht, midden in de Balkanoorlog, enz. Kortom, aan het begin van een nieuwe, onstabiele wereldbalans.

Dertig jaar later heeft deze instabiliteit zich geleidelijk en progressief doorgezet, met de gevolgen van de opwarming van de aarde, terrorisme, de Covid-crisis en nu een even zinloze als onbegrijpelijke oorlog in Oekraïne, een vreedzaam land op nauwelijks 1300 km van onze grenzen.

Dus "ja", u hebt het begrepen, het heeft geen zin ons te verbergen voor deze realiteiten van de wereld: we moeten ze onder ogen zien, samen, en dat doen we. Albert Jacquard had en heeft gelijk: alleen onze gemeenschappelijke unie zal in staat zijn de helse machine te stoppen van een oorlog die eenzijdig door één man is gestart.

Op gemeentelijk niveau wordt actie ondernomen om deze gezinnen, die van de ene dag op de andere ontworteld zijn en hier aankomen, op te vangen, te helpen en te troosten. Dat is al veel! In een mum van tijd, vóór de federale regering, lanceerde uw gemeente, onze gemeente, een oproep tot giften en begon enkele uren later met de zoektocht naar gezinnen die tijdelijk Oekraïense vluchtelingen zouden kunnen opvangen. De datum was maandag, 28 februari 2022!

Binnen twee maanden groeide het aantal donaties en huisvestingsvoorstellen gestaag: **bijna 300 gezinnen boden zich vrijwillig aan om vluchtelingen gezinnen te huisvesten.** Met de hulp van een tiental tolken zorgen deze gezinnen voor alle administratieve procedures voor de regularisatie van deze mensen.

Tegelijkertijd bieden de gemeente, het OCMW met de sport- en cultuurverenigingen, de bibliotheken, de gemeentescholen en het vrije netwerk:

- schoolplaatsen,
- plaatsen waar Oekraïners elkaar kunnen ontmoeten, ideeën kunnen uitwisselen en delen (gemeenschapscentra Mooi-Bos en Vogelzang),
- gratis cursussen Frans (PAJ en EAFC),
- gratis sportcursussen in veel clubs,
- een collectie boeken in het Oekraïens (De Lettertuin),
- hulp op alle administratieve gebieden (gezondheid, vervoer, werkgelegenheid, enz.).

Dank u allen voor deze menselijkheid die ons doet groeien. In het dossier van deze maand vindt u alle informatie over de gemeentelijke betrokkenheid ten gunste van de Oekraïense vluchtelingen. Solidariteit is geen woord. Solidariteit is geen improvisatie. Solidariteit is organiseren, doen en ondernemen.

Philippe van Cranem,  
OCMW-Voorzitter

Benoit Cerexhe  
Uw burgemeester





# BIENVENUE AUX FAMILLES UKRAINIENNES

Le 24 février dernier débutaient l'attaque et l'invasion de l'Ukraine par la Russie de Vladimir Poutine. En deux mois de temps, cette guerre a provoqué l'exode de plus de 4,5 millions d'Ukrainiens, pour la plupart des femmes et des enfants. À l'heure actuelle, un peu plus de 30.000 réfugiés se sont officiellement enregistrés en Belgique. Parmi ceux-ci environ 350 séjournent à Woluwe-Saint-Pierre. Un accueil rendu possible grâce à l'énorme élan de solidarité de nos habitants et la mobilisation des services communaux, du CPAS, des écoles, des clubs sportifs, des Centres communautaires et de plusieurs asbl communales.



«*Désormais la solidarité la plus nécessaire est celle de l'ensemble des habitants de la Terre*», écrivait le biologiste et essayiste français Albert Jacquard en 1993 dans son ouvrage «Voici le temps du monde fini». Une phrase prévisionniste au sortir des trente glorieuses, au lendemain de la fin de la guerre froide, à l'aube de l'éclosion de la toute puissance chinoise, en pleine guerre des Balkans, etc. Bref, au commencement d'un nouvel équilibre mondial instable.

30 ans plus tard, cette instabilité s'est installée, graduellement, progressivement avec pour conséquences : le réchauffement climatique, le terrorisme, la crise sanitaire COVID-19 et maintenant une guerre aussi insensée qu'incompréhensible en Ukraine, un pays apaisé, à 1.300 km de nos frontières à peine.

Alors «oui», vous l'avez compris, rien ne sert de se cacher de ces réalités du monde : nous devons faire face, ensemble, et nous le faisons. Albert Jacquard avait et a raison : **seule notre union, commune, pourra enrailler la machine infernale d'une guerre déclenchée unilatéralement par un seul homme.**

À notre échelle, communale, **l'action se mène sur les fronts de l'accueil, de l'aide et du réconfort à ces familles déracinées** du jour au lendemain qui arrivent chez nous. C'est déjà énorme ! Ni une ni deux, avant le fédéral, votre commune, notre commune a lancé des appels aux dons et, quelques heures plus tard, a entamé la recherche de familles susceptibles d'accueillir temporairement des réfugiés ukrainiens. Nous étions alors le lundi 28 février 2022!

En deux mois de temps, les propositions de dons et de logements n'ont cessé de croître : **près de 300 familles se sont portées volontaires pour loger des familles réfugiées.** Avec l'aide d'une dizaine d'interprètes, ces familles font toutes les démarches administratives pour la régularisation de ces personnes.

Parallèlement à cela, la commune, le CPAS avec les associations sportives, culturelles, les bibliothèques, les crèches et écoles communales et du réseau libre proposent :

- **des places dans les écoles**
- **des lieux de rencontres**, de partage et d'échanges pour les Ukrainien(ne)s (Centres Communautaires de Joli-Bois et du Chant d'Oiseau)
- **des cours de français gratuits** (PAJ et EAFC),
- **des stages sportifs gratuits** dans de nombreux clubs,
- une collection de **livres en ukrainien** (De Lettertuint),
- de **l'aide** dans tous les domaines administratifs (santé, transports, emploi, etc.).

Merci à toutes et tous pour cette humanité qui nous grandit. Retrouvez dans notre dossier du mois toutes les informations concernant l'implication communale en faveur des réfugiés ukrainiens. La solidarité ne se dit pas. La solidarité ne s'improvise pas. La solidarité s'organise, se vit et agit.

Philippe van Cranem,  
Président du CPAS

Benoit Cerexhe  
Votre bourgmestre

## WOLUWE-SAINT-PIERRE SOLIDAIRE AVEC L'UKRAINE

Notre commune, son CPAS, ses partenaires et ses habitants se sont mobilisés dès l'arrivée en Belgique des premières personnes fuyant la guerre en Ukraine. La solidarité a été immédiate et massive, comme lors de la crise du Covid. Suite aux initiatives prises par la commune et au travail des différents niveaux de pouvoir (voir Wolumag du mois d'avril), l'accueil des Ukrainiens se structure. Forts de leur expérience acquise en gestion de crise, nos services se sont organisés pour mettre en place, via le CPAS, une cellule Ukraine, destinée à accompagner au mieux les réfugiés et leurs familles d'accueil. Présentation dans ce dossier des initiatives prises par les différents acteurs.

### LES AIDES ET SERVICES PROPOSÉS PAR LE CPAS



À la suite de la fermeture temporaire du centre de vaccination, le Centre communautaire de Joli-Bois a été réaménagé pour accueillir les réfugiés ukrainiens, leur offrir différents services, assurés par les équipes du CPAS, soutenues par la commune, des bénévoles et des organisations partenaires :



- **PÔLE ACCUEIL - HELPDESK** : accueil en ukrainien avec l'aide de traductrices-interprètes, fiche d'inscription, orientation vers le pôle d'action adéquat, etc.

**Du lundi au vendredi de 9h à 12h et de 13h à 16h.**

- **PÔLE SOCIAL** : octroi des aides sociales et/ou médicales, caisse d'allocations familiales, mutuelle, ouverture d'un compte en banque, visite à domicile des familles hébergées en collaboration avec l'ASBL PAJ, inscription chez Actiris, accompagnement dans les démarches administratives.

**Lundi, mardi, jeudi et vendredi de 9h à 11h.**

- **PÔLE MÉDICAL** : accompagnement pour l'affiliation à une assurance santé. Si besoin uniquement, prise en charge des frais de santé en urgence (médicaux, paramédicaux et pharmaceutiques), orientation vers Kind & Gezin et l'ONE.

**Lundi, mardi, jeudi et vendredi de 9h à 11h (hors urgence).**

- **PÔLE HÉBERGEMENT** : réponse aux questions des hébergés et des hébergeurs, convention de mise à disposition du logement à titre précaire et temporaire, recherche de logements, garantie locative Fond du logement, aide au 1<sup>er</sup> loyer, etc.

**Mardi et vendredi de 9h à 13h, lundi, mercredi et jeudi de 14h à 16h.**

- **PÔLE SCOLARITÉ/FORMATION** : information sur les places disponibles dans les écoles et instituts de formation, accompagnement des familles dans les démarches auprès des directions, cours/tables de conversation en français et néerlandais, cours collectifs de français en ligne, soutien et suivi pour l'équivalence des diplômes, etc.

**Lundi, mardi et vendredi de 14h à 16h, mercredi et jeudi de 9h à 13h.**

- **PÔLE EMPLOI** : bilans socioprofessionnels, orientation et soutien financier à la formation qualifiante et à la recherche d'un emploi, mise à l'emploi.  
**Lundi, mardi et vendredi de 14h à 16h, mercredi et jeudi de 9h à 13h.**
- **PÔLE DE SOUTIEN AUX FAMILLES ET AUX SENIORS** : accueil, aide à la recherche de places d'hébergement en maison de repos, de repos et de soins, aides financières en cas de besoin pour les frais d'hébergement, etc.
- **PÔLE PROXCITY DU CPAS** : soutien psychologique aux jeunes de 6 à 24 ans, repas à domicile pour les plus fragilisés, support au projet Ukraine, à l'information, la formation et la cohésion des bénévoles et hébergeurs, voisins bienveillants.

Sous le pilotage de l'ASBL du Centre communautaire de Joli-Bois, le CCJB se mue en un espace convivial pour les familles ukrainiennes, avec un coin pour les enfants, des tables de dessin, des activités diverses, la possibilité de prendre un goûter, etc. Un cyberspace avec 4 ordinateurs est également librement accessible (pour consulter ses mails, faire des démarches, etc.)

**Du lundi au vendredi de 9h à 15h.**



Sous la direction du CPAS, la gestion de la cellule Ukraine et de ses différents pôles est assurée par deux coordinateurs qui étaient déjà actifs au centre de vaccination, Kevin Lettink et Indyra Ahmad.

Autour d'eux, s'anime toute une équipe d'assistants sociaux, d'éducateurs, d'accompagnateurs sociaux, d'accueillants interprètes et de bénévoles. Si vous souhaitez vous y engager comme bénévole, vous pouvez scanner le QR Code ci-dessous et remplir le formulaire d'inscription.



L'ensemble de ces services est regroupé dans les locaux du CPAS et du Centre communautaire de Joli-Bois, 15 drève des Shetlands.

**Numéro général de la cellule Ukraine :**  
**02/435.59.40. <https://cpas-ocmw1150.be/>**  
**[ukraine@woluwe1150.be](mailto:ukraine@woluwe1150.be)**





# LES INITIATIVES DE NOS SERVICES COMMUNAUX



## PROCÉDURE D'INSCRIPTION POUR LES RÉFUGIÉS UKRAINIENS

À leur arrivée en Belgique et afin de pouvoir bénéficier de l'ensemble de leurs droits (notamment l'aide du CPAS), les réfugiés ukrainiens doivent accomplir plusieurs démarches administratives :

- **ETAPE 1 :** enregistrement au centre de l'Office des Etrangers (Heysel). Les personnes reçoivent une attestation d'enregistrement, suivie d'une attestation de protection temporaire. Possibilité de prendre rdv en ligne : <https://register-ukraine.be/fr>
- **ETAPE 2 :** inscription à la commune sur base de l'attestation de protection temporaire émise par l'Office des Etrangers. La commune délivre alors l'annexe 15 et lance l'enquête de résidence. L'annexe 15 donne déjà droit à une aide équivalente au revenu d'intégration et aux soins médicaux auprès du CPAS. L'octroi est strictement conditionné à une situation de besoin constatée via l'enquête sociale.
- **ETAPE 3 :** si l'enquête de résidence est positive, inscription au registre des Etrangers et commande du titre de séjour A.
- **ETAPE 4 :** Accès à l'aide sociale et suivi des familles via le CPAS

Au 19/04, on recensait dans notre commune 351 réfugiés provenant d'Ukraine (205 adultes et 146 mineurs).

## LE SERVICE SOCIAL DE LA COMMUNE EN PREMIÈRE LIGNE

Dès le début de la crise, le service social de la commune a été mobilisé pour mettre en lien les offres d'hébergement proposées par les Sanpétrusiens et les demandes d'accueil. Il opère la première rencontre entre familles accueillantes et hébergées, répond à leurs questions, les redirige vers les services adéquats, trouve des solutions temporaires de relogement chez l'habitant, etc. Il travaille en étroite collaboration avec le pôle hébergement du CPAS, qui offre quant à lui un accompagnement dans la recherche d'un logement individuel et plus durable.

## ACCUEIL DES ENFANTS UKRAINIENS DANS NOS ÉCOLES COMMUNALES

15 enfants ukrainiens sont actuellement inscrits dans nos écoles communales, d'autres le sont également dans le réseau libre. Depuis le début de la crise, nos services (d'abord le service Enseignement de la commune, désormais relayé par la cellule Ukraine du CPAS) renseignent les familles accueillantes sur les écoles et les places disponibles. Ils centralisent l'information afin de pouvoir répartir les demandes au mieux dans les différentes écoles, en fonction du lieu de résidence et des places disponibles. Ils redirigent ensuite les familles vers une école afin que la direction puisse procéder à l'inscription. À terme, l'objectif est également de pouvoir créer un DASPA (dispositif d'accueil et de scolarisation des élèves primo-arrivants), qui permet d'avoir une aide supplémentaire dans l'école.



## NOS PARTENAIRES



### MOBILISATION DES CLUBS SPORTIFS DE LA COMMUNE

De nombreux clubs sportifs de Woluwe-Saint-Pierre se sont mobilisés afin d'offrir gratuitement des stages durant les vacances de Pâques ou des séances de sport dans des disciplines variées.



Zakhar, Timur et Alice, trois enfants ukrainiens, ont par exemple pu profiter d'un stage multisports organisé par l'ASBL Action Sport. «C'est super cool de pouvoir faire ce stage», dit Zakhar en anglais. «Nous sommes vraiment bien en Belgique. Nous logeons tous dans des familles à Woluwe-Saint-Pierre. Moi, mon papa est encore en Ukraine, mais il appelle régulièrement et nous restons en contact».

La commune met volontiers en contact les personnes intéressées avec les responsables des clubs. **Pour toute information pratique, vous pouvez contacter Monsieur Alexandre Charlier : [acharlier@woluwe1150.be](mailto:acharlier@woluwe1150.be) ou 0475/351.056.**

### COURS DE FRANÇAIS

L'EAFIC de Woluwe-Saint-Pierre (enseignement pour adultes et de formation continue), situé avenue Orban 73, propose des cours de français gratuits. Les prochains modules de français (niveaux débutant et supérieur) s'ouvriront début septembre 2022. Les inscriptions sont possibles dès maintenant. **Plus d'infos via <https://promsocwsp.be/> ou par mail auprès de Muriel Delvenne, directrice : [delvenne@promsocwsp.be](mailto:delvenne@promsocwsp.be)**



Des cours et tables de conversation gratuits sont également mis en place quotidiennement par le CPAS. La cellule Ukraine aménage aussi des cours collectifs en ligne via un partenariat avec des professeurs spécialisés ukrainiens.

### PAJ RECHERCHE DES BÉNÉVOLES EN FLE

L'asbl PAJ se mobilise aussi pour soutenir la cellule Ukraine du CPAS. Dans le cadre de la mise en place de cours de FLE (français langue étrangère), PAJ est donc à la recherche de bénévoles formés en FLE et disponibles pour donner un ou plusieurs cours par semaine. Envie de participer à cet élan de solidarité?

**N'hésitez pas à contacter Diane de Paeuw, chargée de projets à PAJ : 02/779.89.59 - 0478/791.531 [paj.scolaire@outlook.com](mailto:paj.scolaire@outlook.com)**

### LIVRES EN UKRAINIEN

Notre bibliothèque néerlandophone, De Lettertuin, dispose d'une collection de livres en ukrainien, un cas unique en Belgique.

Bib De Lettertuin, avenue des Grands-Prix 63.

**Infos : <https://sint-pieters-woluwe.bibliotheek.be/> 02/773.18.80 - [bibdelettertuin@gmail.com](mailto:bibdelettertuin@gmail.com)**



### VÊTEMENTS DE SECONDE MAIN

La Vestiboutique de la Croix-Rouge de Woluwe-Saint-Pierre propose des vêtements de seconde main de qualité à des prix symboliques. Il est possible d'y trouver des vêtements pour bébés, enfants, femmes et hommes, ainsi que divers accessoires.

**La Vestiboutique est ouverte les lundis de 15h à 19h et les samedis de 10h à 16h. Rue François Gay 76.**



### PLUS D'INFOS ?

- Contactez-nous par mail à [ukraine@woluwe1150.be](mailto:ukraine@woluwe1150.be)
- Numéro général de la cellule Ukraine : 02/435.59.40
- Rendez-vous sur notre site [www.woluwe1150.be/ukraine](http://www.woluwe1150.be/ukraine)
- Le site web fédéral : <https://info-ukraine.be/>
- Le site de l'Office des Etrangers : <https://dofi.ibz.be/fr/themes/ukraine>
- La plateforme régionale bruxelloise [www.helpukraine.brussels](http://www.helpukraine.brussels)



## MERCI À TOUS LES BÉNÉVOLES QUI S'ENGAGENT POUR L'ACCUEIL DES RÉFUGIÉS UKRAINIENS



Ce mois-ci, nous donnons la parole à des personnes qui se sont engagées pour accueillir ou soutenir les réfugiés ukrainiens. Par leur biais, nous souhaitons remercier l'ensemble des personnes qui se sont mobilisées depuis le début de la crise : familles d'accueil, bénévoles, traducteurs, responsables d'associations ou de clubs de sport, donateurs, etc. Une nouvelle fois, les Sanpétrusien(ne)s font preuve d'une solidarité et d'une bienveillance exemplaires.

### JACQUES, FAMILLE D'ACCUEIL

«J'accueille en ce moment une maman et ses deux enfants de 9 et 6 ans, originaires de la région de Donetsk, l'une des premières attaquées. La famille occupe un étage de la maison et dispose de son autonomie complète. Tout se déroule très bien, dans un grand respect mutuel. Je suis présent en cas de besoin, mais il est important de ne pas en faire trop et de leur laisser de la liberté. La maman a la volonté d'aller de l'avant. Elle suit des cours de français, a pris contact avec Actiris, va à des réunions d'information, etc. Les enfants sont scolarisés à Mater Dei. Je sais que la famille a vécu des événements traumatisants, je ressens beaucoup de souffrance, mais je ne pose pas de questions. Ils m'en parleront s'ils le souhaitent. Dans ce projet d'accueil, j'ai rencontré des gens et des lieux formidables, tels que la Vestiboutique de la Croix-Rouge, ou la banque alimentaire. Je remercie également la commune pour son soutien».



Dessin réalisé par les enfants pour l'anniversaire de Jacques

### JEAN-MARIE PEETERS, BÉNÉVOLE AU CCJB

«J'ai été bénévole au centre de vaccination pendant 10 mois, une expérience très enrichissante humainement. Quand j'ai appris que le centre communautaire de Joli-Bois serait reconverti pour accueillir et orienter les réfugiés ukrainiens, je n'ai pas hésité à proposer à nouveau mon aide. Je suis retraité, j'ai donc du temps à donner et c'est un bonheur pour moi de rendre service. Je suis bénévole à la cellule logement. C'est mon premier jour aujourd'hui (le 12 avril ndlr), je découvre donc encore la fonction. On sent que la détresse des personnes qui arrivent ici est immense. Ma mission principale sera de les aider à trouver un hébergement, soit d'urgence, soit à plus long terme».



### BERNARD FERREYRA ET JONAS DE SCHRYVER, DE L'ASBL ACTION SPORT

«Nous avons accueilli pendant les vacances de Pâques une vingtaine d'enfants et jeunes ukrainiens au sein des différents stages que nous organisons, à Sportcity et à l'athénée Crommelynck. Ils ont été intégrés gratuitement à des groupes existants : danse, cirque, multi-activités, activités pour ados, etc. Il était évident pour nous d'aider, d'autant que la promotion du sport pour tous est vraiment au cœur de l'objet social de notre ASBL. Tout s'est très bien déroulé. Nous avons

été en contact avec les familles hébergeuses au préalable, pour connaître l'état psychologique des enfants. En début de stage, nous avons aussi mis en place un coin calme, qui a permis aux enfants ukrainiens de faire connaissance entre eux, de s'acclimater. Et ensuite, ils se sont très vite intégrés».



### OLEKSANDR NESTEROV, TRADUCTEUR BÉNÉVOLE

«Je suis moi-même Ukrainien, habitant en Belgique depuis 11 ans maintenant. Quand la guerre a éclaté, j'ai bien sûr eu envie de m'investir pour aider les gens de mon pays dans le besoin. Je sers de traducteur lors de la première rencontre avec la famille d'accueil, je les aide dans les démarches administratives après de la commune, du CPAS, d'Actiris, des banques, de la mutuelle, etc. Au début, il y avait pas mal de problèmes administratifs. Aujourd'hui, tous les organismes se sont petit à petit organisés et adaptés. Mon épouse et moi avons de la famille en Ukraine, à 200km de Kiev. Mes parents sont trop âgés et ne veulent pas quitter le pays. C'est stressant de les savoir toujours là-bas».



## ZIJ ZETTEN ZICH VOOR OEKRAÏENSE VLUCHTELINGEN IN



Deze maand geven we het woord aan mensen die zich hebben ingezet om Oekraïense vluchtelingen op te vangen of te steunen. Via hen willen we alle mensen bedanken die zich sinds het begin van de crisis hebben ingezet: gastgezinnen, vrijwilligers, vertalers, leiders van verenigingen of sportclubs. Eens te meer hebben de inwoners van Sint-Pieters-Woluwe blijk gegeven van voorbeeldige solidariteit en welwillendheid.

### JACQUES, GASTGEZIN

*"Ik ontvang momenteel een moeder en haar twee kinderen, van 9 en 6 jaar, uit de regio Donetsk, een van de eerste die werd aangevallen. De familie bewoont één verdieping van het huis en is volledig autonoom. Alles gaat heel goed, met veel wederzijds respect. Ik ben aanwezig wanneer nodig, maar het is belangrijk niet te veel te doen en hen vrijheid te geven. De moeder heeft de wil om verder te gaan. Zij volgt Franse les, heeft contact opgenomen met Actiris, gaat naar voorlichtingsbijeenkomsten, enz. De kinderen gaan naar Mater Dei. Ik weet dat de familie traumatische gebeurtenissen heeft meegemaakt, ik voel veel pijn, maar ik stel geen vragen. Ze zullen het me vertellen als ze dat willen. In dit opvangproject heb ik prachtige mensen en plaatsen leren kennen, zoals de Vestiboutique van het Rode Kruis, of de voedselbank. Ik wil ook de gemeente bedanken voor haar steun."*



### JEAN-MARIE PEETERS, VRIJWILLIGER BIJ DE GEMEENSCHAPSCENTRUM MOOI-BOS

*"Ik was gedurende 10 maanden vrijwilliger in het vaccinatiecentrum, een zeer verrijkende ervaring op menselijk vlak. Toen ik vernam dat het gemeenschapscentrum van Mooi-Bos zou worden omgebouwd om Oekraïense vluchtelingen op te vangen en te begeleiden, aarzelde ik niet om opnieuw mijn hulp aan te bieden. Ik ben gepensioneerd, dus ik heb tijd en het is me een genoegen om te helpen. Ik ben een vrijwilliger in de cel huisvesting. Vandaag is mijn eerste dag (12 april), dus ik ben de functie nog aan het ontdekken. Je kunt voelen dat de nood van de mensen die hier aankomen immens is. Mijn voornaamste taak zal zijn hen te helpen om huisvesting te vinden, hetzij als noodmaatregel, hetzij voor de langere termijn."*



### BERNARD FERREYRA EN JONAS DE SCHRYVER, VAN DE VZW ACTION SPORT

*"Tijdens de paasvakantie hebben we ongeveer 20 Oekraïense kinderen en jongeren verwelkomd op de verschillende trainingscursussen die we in Sportcity en het Crommelynck Atheneum organiseren. Zij werden gratis geïntegreerd in bestaande groepen: dans, circus, multi-activiteit, tieneractiviteiten, enz. Het was voor ons vanzelfsprekend om te helpen, vooral omdat de bevordering van sport*

*voor iedereen echt de kern vormt van het sociale doel van onze vzw. Alles ging heel goed. Wij hadden vooraf contact opgenomen met de gastgezinnen, om te weten te komen hoe het met de psychologische toestand van de kinderen gesteld was. Aan het begin van de cursus hebben we ook een rustige hoek ingericht, zodat de Oekraïense kinderen elkaar konden leren kennen en rustig konden aankomen. En daarna integreerden ze heel snel."*



### OLEKSANDR NESTEROV, VRIJWILLIG VERTALER

*"Ik ben zelf Oekraïner, woon nu 11 jaar in België. Toen de oorlog uitbrak, wilde ik me natuurlijk inzetten om mensen in nood in mijn land te helpen. Ik treed op als vertaler tijdens de eerste ontmoeting met het gastgezin, ik help hen met de administratieve procedures met de gemeente, het OCMW, Actiris, de banken, het ziekenfonds, enz. In het begin waren er nogal wat administratieve problemen. Vandaag hebben alle organisaties zich geleidelijk georganiseerd en aangepast. Mijn vrouw en ik hebben familie in Oekraïne, 200 km van Kiev. Mijn ouders zijn te oud en willen het land niet verlaten. Het is stressvol te weten dat ze er nog zijn."*

## SINT-PIETERS-WOLUWE SOLIDAIR MET OEKRAÏNE

Onze gemeente, haar OCMW, haar partners en haar inwoners zijn gemobiliseerd sinds de aankomst in België van de eerste mensen die de oorlog in Oekraïne ontvluchtten. De solidariteit was onmiddellijk en massaal, net als tijdens de Covid-crisis. Op basis van hun ervaring op het gebied van crisisbeheersing werden onze diensten snel georganiseerd om via het OCMW een Oekraïne-eenheid op te zetten, die vluchtelingen en hun gastgezinnen zo goed mogelijk moet bijstaan. Dit dossier stelt de verschillende initiatieven voor.

### HULP EN DIENSTEN AANGEBODEN DOOR HET OCMW



Na de tijdelijke sluiting van het vaccinatiecentrum werd het gemeenschapscentrum van Mooi-Bos heringericht om de Oekraïense vluchtelingen op te vangen en hen verschillende diensten aan te bieden. Die voorzien de OCMW-teams, met de steun van de gemeente, vrijwilligers en partnerorganisaties:

- **CEL ONTHAAL - HELPDESK:** onthaal in het Oekraïens met behulp van vertalers-tolken, inschrijvingsformulier, oriëntatie naar het juiste centrum, enz.

**Maandag tot vrijdag van 9u tot 12u en van 13u tot 16u.**



- **SOCIALE CEL:** toekenning van sociale en/of medische hulp, kinderbijslag, ziektekostenverzekering, openen van een bankrekening, huisbezoeken aan gezinnen in samenwerking met de ASBL PAJ, inschrijving bij Actiris, hulp bij administratieve formaliteiten.

**Maandag, dinsdag, donderdag en vrijdag van 9u tot 11u.**

- **MEDISCHE CEL:** hulp bij het afsluiten van een ziektekostenverzekering. Indien nodig, dekking van dringende gezondheidskosten (medisch, paramedisch en farmaceutisch), doorverwijzing naar Kind & Gezin en ONE.
- Maandag, dinsdag, donderdag en vrijdag van 9u tot 11u (behalve in noodgevallen).**

- **CEL HUISVESTING:** antwoorden op vragen van logiesverstrekkers en herbergen, overeenkomst tot tijdelijke terbeschikkingstelling van woonruimte, zoeken naar woonruimte, huurwaarborg, hulp bij de eerste huur, enz.

**Dinsdag en vrijdag van 9u tot 13u, maandag, woensdag en donderdag van 14u tot 16u.**

- **CEL SCHOOL/OPLEIDING:** informatie over beschikbare plaatsen in scholen en opleidingsinstituten, ondersteuning van gezinnen bij contacten met de autoriteiten, conversatielessen/lessen in het Frans en het Nederlands, online groepscursussen Frans, ondersteuning en opvolging voor gelijkstelling van diploma's, enz.

**Maandag, dinsdag en vrijdag van 14u tot 16u, woensdag en donderdag van 9u tot 13u.**





• **CEL WERKGELEGENHEID:** sociaal-professionele evaluaties, begeleiding en financiële steun voor opleidingen die leiden tot kwalificaties en het zoeken naar werk, arbeidsbemiddeling.

**Maandag, dinsdag en vrijdag van 14u tot 16u, woensdag en donderdag van 9u tot 13u.**

• **STEUNPUNT VOOR GEZINNEN EN SENIOREN:** opvang, hulp bij het vinden van onderdak in rust- en verzorgingstehuizen, financiële hulp in geval van huisvestingskosten, enz.

• **CEL OCMW PROXCITY-:** psychologische steun voor jongeren van 6 tot 24 jaar, maaltijden thuis geleverd voor de meest kwetsbaren, steun voor het Oekraïne-project, informatie, opleiding en cohesie voor vrijwilligers en gastgezinnen, vriendelijke burens.

Onder leiding van de vzw Gemeenschapscentrum van Mooi-Bos wordt de CCJB een gezellige ruimte voor Oekraïense gezinnen, met een ruimte voor kinderen, tekentafels, diverse activiteiten, de mogelijkheid om een hapje te eten, enz. Een cyberspace met 4 computers is ook vrij toegankelijk (om e-mails te checken, papierwerk te doen, enz.)

**Maandag tot vrijdag van 9u tot 15u.**

Onder leiding van het OCMW wordt het beheer van de cel Oekraïne en haar verschillende centra waargenomen door twee coördinatoren die reeds in het vaccinatiecentrum actief waren, Kevin Lettink en Indyra Ahmad.

Zij worden bijgestaan door een team van maatschappelijk werkers, opvoeders, sociaal raadslieden, tolken en vrijwilligers. Als u vrijwilliger wilt worden, kunt u de QR-code hiernaast scannen en het inschrijvingsformulier invullen.



Al deze diensten zijn gevestigd in de lokalen van het OCMW en het Gemeenschapscentrum Mooi-Bos, Shetlanddreef 15. **Algemeen nummer van de cel Oekraïne cel: 02/435.59.40.**  
<https://cpas-ocmw1150.be/>  
[ukraine@woluwe1150.be](mailto:ukraine@woluwe1150.be)





# INITIATIEVEN VAN ONZE GEMEENTELIJKE DIENSTEN



## INSCHRIJVINGSPROCEDURE VOOR OEKRAÏENSE VLUCHTELINGEN

Bij aankomst in België en om al hun rechten te kunnen genieten (met name de bijstand van het OCMW), moeten Oekraïense vluchtelingen verschillende administratieve stappen doorlopen:

- **STAP 1:** inschrijving bij de Dienst Vreemdelingenzaken (Heizel). Mensen ontvangen een registratiebewijs, gevolgd door een tijdelijk beschermingsattest. Mogelijkheid om online een afspraak te maken: <https://register-ukraine.be/>
- **STAP 2:** inschrijving bij de gemeente op basis van het door de vreemdelingendienst afgegeven attest van tijdelijke bescherming. De gemeente geeft dan bijlage 15 af en begint het woonplaatsonderzoek. Op grond van bijlage 15 heeft de betrokkene reeds recht op bijstand ter hoogte van het leefloon en op medische verzorging door het OCMW. De toekenning is strikt afhankelijk van een situatie van behoeftigheid die door middel van het sociale onderzoek is vastgesteld.
- **STAP 3:** Indien het verblijfsonderzoek positief is, inschrijving in het vreemdelingenregister en bestelling van de verblijfsvergunning A.
- **STAP 4:** Toegang tot sociale bijstand en opvolging van gezinnen via het OCMW.

Op 19/04 waren er 351 vluchtelingen uit Oekraïne in onze gemeente (205 volwassenen en 146 minderjarigen).

## DE SOCIALE DIENST VAN DE GEMEENTE IN DE FRONTLINIE

Sinds het begin van de crisis is de sociale dienst van de gemeente gemobiliseerd om de voorgestelde huisvestingsaanbiedingen en de opvangaanvragen van particulieren in SPW aan elkaar te koppelen. De dienst is verantwoordelijk voor het eerste contact tussen de gastgezinnen en de personen die worden ondergebracht, vragen beantwoorden, doorverwijzen naar de juiste diensten, vinden van tijdelijke huisvestingsoplossingen bij plaatselijke bewoners, enz. Zij werkt nauw samen met de huisvestingseenheid van het OCMW, die steun biedt bij individuele en meer duurzame huisvesting.

## OEKRAÏENSE KINDEREN IN ONZE LOKALE SCHOLEN

15 Oekraïense kinderen zijn momenteel ingeschreven in onze gemeentescholen, anderen zijn ook ingeschreven in het vrije netwerk.

Sinds het begin van de crisis informeren onze diensten (eerst de dienst Onderwijs van de gemeente, nu de cel Oekraïne van het OCMW) de gastgezinnen over de scholen en de beschikbare plaatsen. Zij centraliseren de informatie om de aanvragen zo goed mogelijk over de verschillende scholen te kunnen verdelen, naar gelang van de woonplaats en de beschikbare plaatsen. Vervolgens verwijzen zij de gezinnen naar een school, zodat de directie kan overgaan tot de inschrijving.

Op termijn wordt ook gestreefd naar de oprichting van een DASPA (opvang- en scholingsinstrument voor nieuwkomersleerlingen), dat extra hulp biedt in de school.



## ONZE PARTNERS



### MOBILISATIE VAN DE SPORTCLUBS VAN DE GEMEENTE

Talrijke sportclubs in Sint-Pieters-Woluwe hebben zich gemobiliseerd om tijdens de paasvakantie gratis cursussen of sportsessies in verschillende disciplines aan te bieden.

Zo hebben Zakhar, Timur en Alice, drie Oekraïense kinderen, gebruik kunnen maken van een door de ASBL Action Sport



georganiseerde multi-sportcursus. “Het is echt cool om deze cursus te kunnen doen,” zegt Zakhar in het Engels. “We voelen ons echt op ons gemak in België. We verblijven allemaal bij families in Sint-Pieters-Woluwe. Mijn vader is nog steeds in Oekraïne, maar hij belt regelmatig en we houden contact.”

De gemeente brengt belangstellenden graag in contact met de clubleiders. **Voor alle praktische informatie kunt u contact opnemen met de heer Alexandre Charlier: [acharlier@woluwe1150.be](mailto:acharlier@woluwe1150.be) of 0475/351.056.**

### CURSUSSEN FRANS

Het EAFC in Sint-Pieters-Woluwe (volwassenenonderwijs en voortgezette opleiding), gelegen aan de Orbanlaan 73, biedt gratis cursussen Frans aan. De volgende modules Frans (beginners- en gevorderdenniveau) gaan begin september 2022 van start. Registratie is vanaf nu mogelijk. **Meer informatie via <https://promsocwsp.be/> of per e-mail aan Muriel Delvenne, directeur: [delvenne@promsocwsp.be](mailto:delvenne@promsocwsp.be)**



Het OCMW organiseert ook dagelijks gratis conversatielessen en -tafels. De Oekraïense eenheid organiseert ook online-groeps cursussen via een partnerschap met gespecialiseerde Oekraïense docenten.

### PAJ IS OP ZOEK NAAR VRIJWILLIGERS IN FLE

PAJ mobiliseert zich ook om de Oekraïencel van het OCMW te steunen. In het kader van de invoering van FLE-cursussen (Frans als vreemde taal) is PAJ op zoek naar vrijwilligers die in FLE zijn opgeleid en beschikbaar zijn om één of meer cursussen per week te geven. Wilt u deelnemen aan deze solidariteitsbeweging? **Aarzel niet om contact op te nemen met Diane de Paeuw, projectmanager PAJ: 02/779.89.59 - 0478/791.531 - [paj.scolaire@outlook.com](mailto:paj.scolaire@outlook.com)**

### BOEKEN IN HET OEKRAÏENS

Onze Nederlandstalige bibliotheek, De Lettertuin, heeft een collectie boeken in het Oekraïens, wat uniek is in België.

Bib De Lettertuin, Grote Prijzenlaan 63.

**Info: <https://sint-pieters-woluwe.bibliotheek.be/> 02/773.18.80 - [bibdelettertuin@gmail.com](mailto:bibdelettertuin@gmail.com)**



### TWEEDEHANDS KLEDING

De Vestiboutique van het Rode Kruis in Sint-Pieters-Woluwe biedt tweedehandskleding van goede kwaliteit tegen symbolische prijzen. U vindt er kleding voor baby's, kinderen, vrouwen en mannen, en ook diverse accessoires.

**De Vestiboutique is open op maandag van 15 tot 19u en op zaterdag van 10 tot 16u. François Gaystraat 76.**



### MEER INFO?

- Neem per e-mail contact met ons op via [ukraine@woluwe1150.be](mailto:ukraine@woluwe1150.be)
- Algemeen nummer van de cel Oekraïense: 02/435.59.40
- Bezoek onze website [www.woluwe1150.be/ukraine](http://www.woluwe1150.be/ukraine)
- De federale website: <https://info-ukraine.be/>
- De website van de Dienst Vreemdelingenzaken: <https://dofi.ibz.be/nl/themes/oekraïne>
- Het Brussels regionaal platform [www.helpukraine.brussels](http://www.helpukraine.brussels)



## PROXCITY VOUS LIVRE LE REPAS

Le projet Proxcity a pour objectif de lutter contre l'isolement des résidents de Woluwe-Saint-Pierre, en leur permettant d'accéder à l'aide sociale, d'avoir une présence conviviale à leurs côtés ou encore de bénéficier de divers services bien utiles. Parmi eux : la livraison gratuite de repas à domicile. **Chaque ménage isolé ou précarisé résidant à Woluwe-Saint-Pierre peut bénéficier de deux livraisons de repas par semaine.** Ces derniers sont préparés par le centre communautaire Kontakt et livrés à vélo par l'ASBL Coup de Pouce.

Si ce service vous serait utile ou si vous connaissez une personne fragilisée qui en aurait besoin, n'hésitez pas à contacter la permanence de Proxcity : **proxcity1150@gmail.com ou 0490/142.614.**

Proxcity est un projet porté par le CPAS de Woluwe-Saint-Pierre, en partenariat avec le Lion's, l'ASBL PAJ et la Croix-Rouge.

## PROXCITY LEVERT UW MAALTIJD

Het doel van het Proxcity-project is het isolement van de bewoners van Sint-Pieters-Woluwe te bestrijden door hen in staat te stellen toegang te krijgen tot sociale bijstand, een vriendelijke aanwezigheid aan hun zijde te hebben of gebruik te maken van verschillende nuttige diensten. Waaronder: gratis thuisbezorging van maaltijden. **Elk geïsoleerd of kansarm gezin dat in Sint-Pieters-Woluwe woont, kan twee keer per week een maaltijd krijgen.** Deze worden klaargemaakt door het GC Kontakt en per fiets bezorgd door de vzw Coup de Pouce.

Indien deze dienst nuttig zou zijn voor u of indien u iemand kent die daaraan behoefte heeft, neem dan contact op met het kantoor van Proxcity: **proxcity1150@gmail.com of 0490/142.614.**

Proxcity is een project van het OCMW van Sint-Pieters-Woluwe, in samenwerking met Lion's, PAJ vzw en het Rode Kruis.

## LA RÉSIDENCE ROI BAUDOIN RECHERCHE DES VOLONTAIRES

Le temps paraît souvent bien long en maison de repos pour les personnes âgées. C'est pourquoi les activités et contacts sociaux sont très importants. Si vous voulez rejoindre une équipe de bénévoles dynamique et motivée pour tenir la cafétéria les après-midis ou aider aux activités d'ergothérapie, n'hésitez pas à contacter **Mme Elisabeth Chaudoir** : **echaudoir@woluwe1150.be** 02/773.57.11. Condition : ne pas avoir de casier judiciaire.

## DE RESIDENTIE KONING BOUDEWIJN ZOEKT VRIJWILLIGERS

Voor de bejaarden lijkt de tijd soms lang in het rusthuis. Daarom zijn activiteiten erg belangrijk. Wensen jullie ons team van vrijwilligers te komen versterken om 's middags de cafetaria te runnen of te helpen bij ergotherapie-activiteiten, aarzel dan niet om contact met ons op te nemen. Info : **Elisabeth Chaudoir** **echaudoir@woluwe1150.be** 02/773.57.11. Voorwaarde: Geen strafblad.

## APPEL À BÉNÉ- VOLES POUR STJ

Vous avez un peu de temps libre à consacrer et vous aimez le contact des aînés ? L'asbl STJ, qui organise les activités culturelles et sociales des seniors, recherche des bénévoles pour le service taxi senior du Wolubus ou pour des travaux administratifs. **Infos auprès de Madame Isabelle Peeters, de l'asbl STJ : 02/773.05.32 ou stj@woluwe1150.be**





## LA SECTION LOCALE DE LA CROIX-ROUGE CERCHE DE NOUVEAUX LOCAUX

La section locale de la Croix-Rouge de Woluwe-Saint-Pierre, composée de 329 volontaires, est urgemment à la recherche de nouveaux locaux. En effet, les bâtiments qui les abritent actuellement vont être détruits en septembre, rendant impossible la poursuite des activités de la section.

Les locaux actuels servent de lieu de stockage pour les colis alimentaires, le matériel paramédical ou lié aux activités de secourisme. Ils accueillent aussi la Vestiboutique (magasin de vêtements de seconde main de la Croix-Rouge), ou encore les formations aux premiers secours, etc. Avoir des locaux fixes est donc indispensable aux activités de la section et à sa pérennité.

**Si vous connaissez des bâtiments qui pourraient être mis à disposition, même temporairement, ou que vous voyez des bâtiments inoccupés ou des locations à prix réduits, envoyez un e-mail à l'adresse [contact@crwsp1150.be](mailto:contact@crwsp1150.be)**



## QUINZAINE DE LA CROIX-ROUGE JUSQU'AU 5 MAI

La traditionnelle Quinzaine de récolte de fonds de la Croix-Rouge a lieu jusqu'au 5 mai, dans le but de soutenir les actions de proximité menées par les sections locales.

Tournées auprès des personnes sans-abri, colis alimentaires, bar à soupe et bien d'autres : ces activités de la section locale de Woluwe-Saint-Pierre ne pourraient pas exister sans l'argent récolté durant la Quinzaine.

**Cette année, la section a particulièrement besoin de vous pour financer les colis alimentaires, dont la demande a explosé** à la suite de la pandémie et va continuer d'augmenter avec l'accueil de personnes réfugiées ukrainiennes.

Durant cette Quinzaine, vous avez l'occasion d'acheter des pochettes de pansements, des stickers et autres aux bénévoles qui se trouvent aux carrefours, sur les marchés ou encore à la sortie des magasins. Il vous est aussi possible de financer un projet local en ligne et de bénéficier d'une déduction fiscale de 45% (à partir de 40€ de don).

**Plus d'infos sur [www.crwsp1150.be](http://www.crwsp1150.be) ou sur la page Facebook de la Croix-Rouge à Woluwe-Saint-Pierre.**

## VOUS AVEZ PLUS DE 50 ANS ? ET SI VOUS ACCUEILLIEZ UN ÉTUDIANT CHEZ VOUS ?

Si vous avez plus de 50 ans et que vous disposez d'une chambre libre à votre domicile, pourquoi ne pas y accueillir un étudiant pendant 10 mois ? Telle est la proposition de l'ASBL 1 Toit 2 Âges, spécialisée dans le logement intergénérationnel.

Forte de ses 12 années d'expérience et de **plus de 3.500 binômes** formés, l'ASBL vous propose deux formules :

- **Une formule «services»** : l'étudiant verse **180€/mois** et offre en échange **une présence régulière** le soir, la nuit et quelques services quotidiens définis ensemble, tels que faire les courses, initier aux nouvelles technologies, etc.
- **Une formule «classique»** : l'étudiant verse **350€/mois**. **Il n'y a aucun engagement de sa part**, si ce n'est une présence bienveillante et rassurante.

Chacune des formules vous permettra de vivre une expérience enrichissante, de rompre la solitude, de vous sentir en sécurité et de rester chez vous le plus longtemps possible, tout en bénéficiant d'un complément de revenus appréciable.

**Plus d'infos** : [www.1toit2ages.be](http://www.1toit2ages.be) - 0472/948.277.





## MODÉREZ VOTRE VITESSE, À VÉLO COMME EN VOITURE

Les vélos sont chaque année plus nombreux à Bruxelles et nous nous en réjouissons. Cependant, avec cet accroissement de cyclistes sur les routes vient également l'accroissement d'accidents à vélo.

Parmi ceux dont nous prenons connaissance via les retours citoyens, une part importante relève d'une mauvaise gestion de la vitesse du cycliste concerné.

Lorsque le cycliste se trouve sur une piste cyclable à proximité de piétons ou d'autres vélos, il convient **de redoubler de prudence et de maintenir une allure responsable permettant de prévenir tout danger**. Vous êtes peut-être très agile lorsqu'il s'agit de manier votre vélo, mais les usagers autour de vous ne le sont pas toujours, alors prudence.

Les lieux à risques se trouvent notamment sur les sites propres comportant des croisements et souvent privilégiés par de nombreux usagers comme l'avenue Edmond Parmentier et l'avenue de Tervueren.

Par ailleurs, nous vous rappelons que les limitations de vitesse s'appliquent à tous les usagers de la route, y compris les cyclistes. **À l'exception de l'avenue de Tervueren et du boulevard de la Woluwe, la vitesse est limitée à 30km/h sur l'ensemble du territoire communal.**

À vélo comme en voiture, contrôlez votre allure.

## VERMINDER UW SNELHEID, ZOWEL OP DE FIETS ALS MET DE AUTO

Het verheugt ons dat elk jaar meer en meer mensen in Brussel gaan fietsen. Maar met deze toename van het aantal fietsers op de wegen komt ook een toename van het aantal fietsongevallen.

Een groot deel van de ongevallen die wij via feedback van burgers vernemen, is te wijten aan slecht snelheidsmanagement van de betrokken fietser.

Wanneer de fietser zich op een fietspad in de nabijheid van voetgangers of andere fietsers bevindt, **is het belangrijk extra voorzichtig te zijn en een verantwoorde snelheid aan te houden om gevaar te vermijden**. U bent misschien heel behendig in het omgaan met uw fiets, maar de mensen om u heen zijn dat niet altijd, dus wees voorzichtig.

De gevaarlijkste plaatsen om te rijden bevinden zich op de kruisingen met voorrangrechten, die vaak de voorkeur genieten van veel gebruikers, zoals de Edmond Parmentierlaan en de Tervurenlaan.

Wij willen u er ook aan herinneren dat de snelheidsbeperkingen gelden voor alle weggebruikers, ook voor fietsers. **Met uitzondering van de Tervurenlaan en de Woluwe-laan is de maximumsnelheid in de hele gemeente 30 km/u.**

Dus, of u nu fietst of rijdt, houd uw snelheid onder controle.

## DES ARBUSTES INDIGÈNES À L'ÉCOLE DE JOLI-BOIS !

Les élèves de 5<sup>ème</sup> année de l'école Joli-Bois ont planté des arbustes indigènes pour favoriser la biodiversité. C'est l'aboutissement d'un projet mené depuis plusieurs mois.

Les cinquièmes ont utilisé une liste proposée par Bruxelles Environnement qui reprend les caractéristiques des différents arbustes indigènes de la région bruxelloise afin d'en sélectionner quelques-uns. Ils ont tenu compte de l'ensoleillement, du type de sol et de l'intérêt pour la nature (fleurs, fruits, feuillage, épines, ...). Au final, 27 arbustes ont été sélectionnés parmi 7 espèces différentes (groseilliers, noisetiers, cornouillers, églantiers, ...). D'autres pourront les rejoindre dans les années à venir. Par la suite, des panneaux informatifs seront créés et d'autres idées d'aménagement fleurissent déjà : laisser l'herbe pousser, mettre quelques bûches ou, pourquoi pas, installer une petite mare.



### UNE ÉCOLE, UN PROJET

Nous ouvrirons régulièrement les pages de ce magazine aux écoles communales, afin de détailler un projet particulier mené dans une école et qui témoigne du dynamisme de nos établissements scolaires.



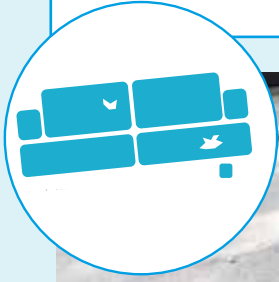

## EEN MOBIEL CONTAINERPARK IN UW WIJK

Net Brussel en de gemeente Sint-Pieters-Woluwe bieden u een lokale dienst aan om u van uw grof huisvuil af te helpen. Hier zijn de data en plaatsen van het mobiele containerpark, telkens van 9 tot 18 uur (**let op: sommige locaties zijn gewijzigd ten opzichte van vorige edities**):

- Maandag 09/05 - Vogelzangwijk: Eleonorelaan
- Dinsdag 10/05 - Mooi-Bos: Grasperklaan
- Woensdag 11/05 - Stokkel/Vriendschapswijk: Pierre Vander Biestlaan
- Donderdag 12/05 - Centrum: Felix Poelslaan
- Vrijdag 13/05 - Kelle/Drevekens: Vliegtuiglaan

Ook dit jaar zullen de in goede staat verkerende voorwerpen apart worden ingezameld, zodat "Spullenhulp" ze kan hergebruiken.

**Meer info over aanvaard afval en praktische details vindt u op [www.woluwe1150.be](http://www.woluwe1150.be)**



## UN PARC À CONTENEURS MOBILE DANS VOTRE QUARTIER

Bruxelles-Propreté et la commune de Woluwe-Saint-Pierre vous proposent à nouveau un service de proximité pour vous débarrasser de vos encombrants. Voici les dates et lieux où s'installera le parc à conteneurs mobile, de 9h à 18h (**attention, certaines implantations ont été modifiées par rapport aux éditions précédentes**) :

- Lundi 09/05 - Chant d'Oiseau : avenue Eléonore
- Mardi 10/05 - Joli-Bois : avenue de la Pelouse
- Mercredi 11/05 - Stockel/Cité de l'Amitié : avenue Pierre Vander Biest
- Jeudi 12/05 - Centre : rue Félix Poels
- Vendredi 13/05 - Kelle/Venelles : avenue de l'Aéropiane.

Cette année encore, les objets en bon état seront collectés séparément afin de permettre leur revalorisation par les «Petits Riens».

**Plus d'infos sur la liste des déchets acceptés et les modalités pratiques sur [www.woluwe1150.be/pacm](http://www.woluwe1150.be/pacm)**

## HULP BIJ HET INVULLEN VAN DE AANGIFTE PER TELEFOON



De FOD Financiën organiseert opnieuw zijn sessies om u te helpen uw belastingaangifte telefonisch in te vullen.

In april belde de FOD Financiën mensen op die :

- hun aangifte in 2021 door een medewerker hebben laten invullen
- en hun telefoonnummer hebben gegeven.

Indien u geen oproep hebt ontvangen en/of hulp wenst, kunt u zelf een afspraak maken. Er zal een **telefoonnummer op de enveloppe** van uw papieren aangifte staan.

**Meer informatie?**

**<https://financien.belgium.be/nl> of 02/572.57.57 (elke werkdag van 8.30 uur tot 17 uur).**

## AIDE AU REMPLISSAGE DE VOTRE DÉCLARATION D'IMPÔT PAR TÉLÉPHONE

Le SPF Finances organisera une nouvelle fois ses séances d'aide au remplissage de la déclaration d'impôt par téléphone.

En avril, Le SPF Finances a téléphoné aux personnes :

- qui ont fait remplir leur déclaration en 2021 par un collaborateur
- et qui ont communiqué leur numéro de téléphone.

Si vous n'avez pas reçu d'appel et/ou souhaitez recevoir de l'aide, vous pouvez **prendre rendez-vous en téléphonant au numéro indiqué sur l'enveloppe** de votre déclaration.

**Plus d'infos ?**

**<https://finances.belgium.be/fr> ou 02/572.57.57 (chaque jour ouvrable de 8h30 à 17h).**





## NOS POLICIERS ÉQUIPÉS DE BODYCAMS

Depuis mars, les policiers de notre zone Montgomery sont équipés, de manière visible, de bodycams (caméra piéton). L'enregistrement de leurs interventions permettra d'aplanir les tensions et, le cas échéant, apportera un complément d'information dans certains dossiers.

Sur base volontaire, 6 policiers, dont 2 membres de la brigade cycliste et 4 du service des interventions, ont entamé la phase d'essai qui servira à tester le matériel. Si la première phase s'avère fructueuse, elle sera suivie des phases de test et d'implémentation des caméras pour l'ensemble des policiers.

Le recueil, la conservation et la consultation de données par le biais de bodycams sont encadrés par des règles claires. En voici quelques-unes :

- Le policier est tenu d'informer les personnes présentes qu'elles sont filmées (image et son) et enregistrées. Il est tenu de filmer l'intervention jusqu'à son terme.
- Le citoyen ne peut pas s'opposer à l'activation de la caméra, mais il a le droit de demander au policier équipé de bodycam de commencer l'enregistrement.
- Le policier n'a aucunement la possibilité d'effacer son enregistrement ni celui d'un collègue.

Les policiers équipés de bodycams bénéficieront d'une formation poussée qui touchera les divers aspects pratiques et légaux de ce nouvel outil.

### POURQUOI DES CAMÉRAS ?

- L'enregistrement permettra à la zone de police d'améliorer le compte-rendu et l'évaluation des interventions, la constatation d'infractions, ou pourra servir à la formation des policiers.
- Le recours à une bodycam permettra aussi d'apaiser les échanges et relations entre citoyens et policiers.
- Cet outil renforcera le sentiment de sécurité dans certaines situations. Pensons, par exemple, à une perquisition sur des lieux sensibles ou sujets à la violence.
- L'activation de la caméra pourra servir d'outil d'analyse et de contextualisation dans le cadre de plaintes liées à l'activité policière.



## ONZE POLITIEAGENTEN UITGERUST MET BODYCAMS

Sinds maart zijn de politieagenten van onze Politiezone Montgomery zichtbaar uitgerust met bodycams (voetgangerscamera's). De registratie van hun interventies zal de spanningen helpen verminderen en, indien nodig, in bepaalde gevallen aanvullende informatie verschaffen.

Op vrijwillige basis zijn 6 politieagenten, waaronder 2 leden van de fietsbrigade en 4 van de interventiedienst, begonnen aan de proeffase die zal dienen om de apparatuur te testen. Als de eerste fase succesvol blijkt, zal zij worden gevolgd door de test- en implementatiefase van de camera's voor alle politieagenten.

Het verzamelen, opslaan en raadplegen van gegevens via bodycams is aan duidelijke regels gebonden. Hier zijn er een paar van:

- De politieagent moet de aanwezige personen ervan in kennis stellen dat zij worden gefilmd (beeld en geluid) en opgenomen. De politieagent is verplicht het optreden te filmen tot het is voltooid.
- De burger kan geen bezwaar maken tegen de activering van de camera, maar heeft het recht de met een bodycam uitgeruste politieagent te vragen met de opname te beginnen.
- De politieagent heeft geen mogelijkheid om zijn of haar opname of die van een collega te wissen.

Politieagenten die met bodycams zijn uitgerust, krijgen een uitgebreide opleiding over de verschillende praktische en juridische aspecten van dit nieuwe instrument.

### WAAROM CAMERA'S?

- De opname zal de politiezone in staat stellen de verslaglegging en evaluatie van interventies en de opsporing van strafbare feiten te verbeteren, of kan worden gebruikt voor politieopleiding.
- Het gebruik van een bodycam zal ook bijdragen tot een rustiger uitwisseling en verhouding tussen burgers en politieagenten.
- Dit instrument zal het gevoel van veiligheid in bepaalde situaties versterken. Denk bijvoorbeeld aan een huiszoeking op gevoelige of geweldadige plaatsen.
- De activering van de camera kan worden gebruikt als een instrument voor analyse en contextualisering in het kader van klachten in verband met politieactiviteiten.





**En mai, faites ce qu'il vous plaît !**



**De -30% à -40%**

**Dépêchez-vous, il n'y en aura pas pour tout le monde !**

Vu les longs délais de livraison, profitez des conditions sur notre STOCK.\*



**321, Chaussée de Louvain  
1932 Woluwé-St-Etienne**

Ouvert du lundi au samedi de 10h. à 18h30 - fermé le dimanche  
parking privé - tél : 02/771 15 11 - [www.marie-beth.com](http://www.marie-beth.com)



\*voir conditions en magasin





## LE PREVENTION TRUCK À VOTRE RENCONTRE

Le Prevention truck, véhicule de police réaménagé pour faire des campagnes de prévention, est de retour :

- **le jeudi 12 mai de 15h à 19h sur la place des Maïeurs.** La thématique abordée sera celle des nuisances.
- **le mercredi 25 mai de 14h à 18h dans les Venelles** (près du terrain de football). La thématique abordée sera celle des cambriolages et des vols (vols de vélos, vols de données, vols par ruse, etc.).

Des agents de la commune et de la police seront présents pour répondre à vos questions et écouter vos préoccupations en matière de sécurité et prévention, alors n'hésitez pas à venir les rencontrer.



## DE PREVENTIE TRUCK KOMT JE TEGEMOET

De Preventietruck, een politievoertuig dat is omgebouwd om preventiecampagnes uit te voeren, is terug:

- **Donderdag 12 mei van 15.00 tot 19.00 uur op het Meiersplein.** Het thema zal overlast zijn.
- **Woensdag 25 mei van 14.00 tot 18.00 uur in de Drevekens** (bij het voetbalveld). Het thema zal inbraak en diefstal zijn (fietsendiefstal, gegevensdiefstal, diefstal door bedrog, enz.).

Ambtenaren van de gemeente en van de politie zullen aanwezig zijn om uw vragen te beantwoorden en te luisteren naar uw bezorgdheid over veiligheid en preventie, dus aarzel niet om te komen en hen te ontmoeten.



## ATELIER DE PRÉVENTION À LA CYBERCRIMINALITÉ

Tout le monde a déjà été confronté à des mails, des SMS ou des appels frauduleux. Les arnaqueurs savent comment rendre leurs propos crédibles et savent se montrer très persuasifs. À chaque crise (coronavirus, guerre en Ukraine, ...), ils redoublent d'imagination et en profitent pour escroquer toujours plus de personnes. Les conséquences peuvent être dramatiques : vol d'argent, usurpation d'identité, installation de virus sur votre appareil, etc.

Si vous souhaitez savoir **comment réagir pour ne pas tomber dans leurs pièges**, participez à l'atelier de prévention à la cybercriminalité organisé par la conseillère en prévention vol de l'ASBL PAJ (service Prévention de la commune).

**Concrètement, cette formation vous permettra :**

- De déceler une arnaque par mail, SMS ou appel
- De choisir un bon mot de passe
- De ne pas communiquer des informations personnelles et confidentielles
- De ne pas cliquer sur un lien suspect.

Cette **formation gratuite** dure 2 heures et se déroule à Stockel. Un ordinateur sera mis à votre disposition. **Inscriptions au 02/773.07.25 ou 0474/74.22.60.**







LE BIEN-ÊTRE COMME VOUS LE VOULEZ

COMMENCEZ MAINTENANT AVEC  
UN ABONNEMENT FLEXIBLE  
OU UN MOIS GRATUIT.

ASPRIA



BOOK A TOUR



## PUBLI-REPORTAGE

# Centre auditif Blondiau : 4 générations de spécialistes des troubles de l'audition

Alors que la tendance du marché des appareils auditifs prend une direction très commerciale, Jean Blondiau a décidé de redonner une place beaucoup plus importante au conseil et au service en prenant tout le temps nécessaire avec le patient. Riche d'une grande expérience professionnelle de 30 ans dans des centres auditifs en Belgique, Jean Blondiau vous expose sa vision de l'audiologie. Interview avec cet artisan de l'audition.

### D'OU VOUS VIENT CETTE PASSION ?

Héritier d'une longue tradition familiale dans le traitement des troubles de l'audition, le traitement des déficiences auditives a une valeur culturelle très ancienne dans la famille Blondiau. Mon arrière-grand-père, puis mon grand-père et enfin mon père étaient chirurgiens ORL.



### POUR VOUS LE BON RÉGLAGE DE L'APPAREIL EST PRIMORDIAL ?

Une nouvelle approche personnalisée dans le réglage des appareils auditifs permet de résoudre la plupart des difficultés que rencontrent les personnes qui portent un appareil auditif. Cette personnalisation exige de consacrer du temps aux réglages et aux patients. Elle a aussi pour objectif de trouver l'appareil le mieux adapté au patient. Pour

bien faire ce métier, il faut vraiment avoir envie d'aider les malentendants. Le parti de ne pas compter le temps consacré au patient est donc pris. Celui aussi de proposer le choix de différentes marques. Mais attention, si cette nouvelle façon de s'adresser au futur patient n'engendre pas de surcoût, elle réclame en revanche, une véritable implication de ce dernier durant la période d'essai gratuite.

### COMBIEN COÛTE UN APPAREIL AUDITIF ?

Ce n'est pas le prix de l'appareil auditif mais le prix du service ! C'est l'approche et la façon de régler l'appareil auditif qui déterminent le résultat. Un appareil auditif n'est jamais un produit fini. Il est fondamental de travailler avec le patient plusieurs semaines après l'acquisition de celui-ci. Le prix est donc lié au besoin du patient. Il n'est pas impossible d'obtenir un résultat optimal avec un appareil «entrée de gamme». Le coût d'un appareil auditif comprend : l'essai gratuit durant un mois, 5 ans de garantie, ainsi que toutes les consultations de réglages nécessaires durant les 5 à 7 ans de vie de l'appareil auditif et ce sans supplément. Sans le service, l'appareil sera inefficace et abandonné par le patient.

### LA PROBLÉMATIQUE EST BIEN CONNUE AU SEIN DE VOTRE ÉQUIPE ?

Priorité est donnée à l'aspect humain, des malentendants sont intégrés à l'équipe Blondiau. C'est important de s'entourer et de travailler avec des personnes concernées, connaissant les mêmes difficultés que nos patients. C'est une garantie d'être certains de pouvoir répondre aux besoins de ceux-ci.

### AVEZ-VOUS D'AUTRES CORDES À VOTRE ARC ?

Artiste dans l'âme, j'évolue dans les Jam's session Jazz et dans une troupe amateur. J'ai installé les premiers casques destinés aux malentendants dans des théâtres bruxellois. Je collecte également des appareils auditifs usagés au profit d'une ONG qui les répare gratuitement pour les placer ensuite chez les enfants sourds dans les pays défavorisés. Avec mon équipe, nous organisons des petites conférences et débats entre personnes possédant un appareil auditif. Ces rencontres permettent à chacun de partager ses expériences et nous permettent de nous améliorer. D'ailleurs, dans notre métier, la formation continue est fondamentale. Nous avons 4 cours par an.

### UN CONSEIL POUR LES PATIENTS ?

L'ouïe est un organe vital. Essayer un appareil ne coûte rien. En revanche, ne pas essayer, c'est courir le risque de voir son audition se dégrader de façon irrémédiable. On sait aujourd'hui que la mal audition risque d'entraîner des troubles cognitifs irréversibles.



### NOUS CONTACTER

- Place Saint-Lambert 18,  
1200 Woluwe-Saint-Lambert  
02/539.22.89
- Chaussée de Louvain 426,  
1380 Ohain – 02/381.36.61
- Chaussée Bara 598,  
1410 Waterloo – 02/567.98.96.

### NOTRE CHARTE :

- Ethique
- Transparence
- Indépendance

Infos : [www.blondiau-appareils-auditifs.be](http://www.blondiau-appareils-auditifs.be) - 02/381.36.61.





## ATELIERS MIEUX-ÊTRE POUR CHERCHEURS D'EMPLOI

Après la perte d'un emploi, certaines personnes rebondissent rapidement tandis que d'autres remettent en question leur valeur tant professionnelle que personnelle... Se lancer dans un nouveau projet professionnel ou chercher un emploi demande motivation et confiance en soi. C'est pourquoi le Service Emploi de la commune organise des ateliers bien-être gratuits afin de vous aider à reprendre confiance en vous ! Seules conditions pour y participer, être à la recherche d'un emploi et être inscrit chez Actiris.

### PROGRAMME JUIN 2022 :

#### ATELIER «CONSEIL EN IMAGE. VOTRE APPARENCE PARLE POUR VOUS !»

Mercredi 8 juin de 9h à 12h : matinée théorique obligatoire

Mercredi 8 pm et jeudi 9 juin : rendez-vous individuel d'une heure à convenir

Ayez une image qui correspond à qui vous êtes et reprenez confiance en vous !

Identification de vos couleurs grâce à la méthode des foulards colorés, analyse morphologique, conseils personnalisés. Grâce à toutes ces informations, composez avec les couleurs et les vêtements que vous aimez et qui vous mettent en valeur.

#### ATELIER «DEVENEZ VOTRE MEILLEUR AMI ET BOOSTEZ VOTRE VIE !»

Vendredi 10 juin de 9h à 16h

Atelier interactif et participatif afin d'identifier votre petite voix rabat-joie, déjouer vos techniques de parfait auto-sabotage... Découvrez vos Power Postures et expérimentez des outils pratiques d'auto-coaching afin de vous sentir reboostés !



#### ATELIER «L'AUTO-LOUANGE, UN PUISSANT OUTIL D'ESTIME DE SOI !»

Vendredi 24 juin de 9h à 12h30

Loin de mettre en avant uniquement le positif, il s'agit plutôt d'accueillir la vie dans tous ses états, comme elle est avec ses joies et ses souffrances, ses réussites et ses échecs afin de se réconcilier avec soi-même. Un travail d'écriture puis de parole dans un climat de respect et de bienveillance afin de retrouver l'entrain dans tous vos projets. Pas besoin de savoir bien écrire pour participer à cet atelier.

Infos & inscription : Service Emploi - 02/773 07 42 – 02/773 05 89 - emploi@woluwe1150.be

## NUTSBEDRIJVEN



Het Brussels Gewest en Proximus coördineren verschillende interventies op de zijstrook van de **Tervurenlaan** in de richting van Merode, op het gedeelte tussen de **Leopold II-plein** en het **Trammuseum**. Deze interventies zullen tot begin Juli duren. De zijweg is afgesloten voor verkeer (behalve voor bestemmingsverkeer).

Proximus en Brutele werken sinds half april aan de **Groene Corniche**. De werkzaamheden zouden tot half mei duren.

## CHANTIERS D'IMPÉTRANTS

La Région bruxelloise et Proximus coordonnent plusieurs interventions sur la voie latérale de l'**avenue de Tervueren** remontant vers Mérode, sur le tronçon compris entre le **square Léopold II** et le **Musée du tram**. Ces interventions s'étaleront jusqu'à début juillet. La voie latérale est fermée à la circulation (excepté circulation locale).

Proximus et Brutele interviennent depuis mi-avril dans la **Corniche verte**. Les travaux devraient durer jusqu'à la mi-mai.

# Nouveaux commerçants



## DE WOLUWE-SAINT-PIERRE

### EUROWINES DEVIENT D!VIN ET DÉMÉNAGE QUELQUES MÈTRES PLUS LOIN

Le spécialiste du vin Eurowines a déménagé un peu plus loin dans la rue de l'Eglise, dans une surface commerciale beaucoup plus grande, autrefois occupée par Quadrophenia et magnifiquement réaménagée. L'ADN de l'enseigne reste identique puisqu'Eric Daive y propose une sélection large et qualitative de vins de France et du monde, des champagnes, spiritueux et portos. Il donne des conseils sur mesure et organise régulièrement des dégustations.

Rue de l'Eglise 123, 1150 Woluwe-Saint-Pierre.  
Ouvert du mardi au samedi de 10h à 19h.  
<http://www.eurowines.be/> - 0475/329.189.



### EAT'S LOCAL, DES LIVRAISONS DE PRODUITS LOCAUX À VÉLO

Eat's Local, c'est une jeune plateforme qui regroupe une cinquantaine de producteurs locaux. Toutes les semaines, elle fait le tour des producteurs wallons et bruxellois pour aller chercher les meilleurs légumes, les produits laitiers, la viande, les œufs, le pain, les pommes & poires ou les fraises en fonction de la saison. Ce sont les producteurs eux-mêmes qui fixent les prix et qui rajoutent ou suppriment les produits en fonction de la saison. Depuis peu, **la plateforme est active à Woluwe-Saint-Pierre. Pour toute première commande, vous bénéficiez de -20% avec le code «NONPEUTETRE».** Livraison mercredi et vendredi à domicile, retrait gratuit chez Eurowines (D!vin).

Plus d'infos : [www.eatslocal.be](http://www.eatslocal.be)



### UN NOUVEAU SALON DE COIFFURE À L'ARRIÈRE DE LA MAISON COMMUNALE

Dilara Acet a repris le salon de coiffure Brigitte, situé dans la rue Louis Ceusters. Outre la coiffure, DD Studio by Acet propose aussi des soins de beauté : onglerie (pose d'ongles en gel, vernis, retouches, manucure, pédicure, etc.), maquillage, microblading et extension de cils.

Avenue Louis Ceusters 25, 1150 Woluwe-Saint-Pierre.  
Ouvert du lundi au jeudi de 8h30 à 19h. Du vendredi au dimanche : uniquement sur rdv.  
0486/256.911 – 0485/465.408. Instagram : ddstudiobyacet



### SOIRÉE NETWORKING POUR LES COMMERÇANTS ET ENTREPRENEURS CE 9 MAI

Envie de réseauter entre commerçants et entrepreneurs de Woluwe Saint-Pierre et d'Auderghem? Dans le contexte actuel, envie de parler économies d'énergie? hub.brussels, les communes de Woluwe Saint-Pierre et d'Auderghem vous invitent au «Business Network 1150 - 1160», le lundi 9 mai à 18h30 à l'Auberge des Maîtres, Parvis Saint-Pierre 1 à 1150 Woluwe-Saint-Pierre. Une soirée d'échanges de bonnes pratiques et de réseautage dédiée aux entrepreneurs, qui mettra à l'honneur les solutions pour réduire ses couts énergétiques !

Inscription gratuite via [infopart@hub.brussels](mailto:infopart@hub.brussels)



DÉCOUVREZ EN MEZZANINE NOTRE OFFRE ET NOS MARQUES EN  
**E-BIKES**                      **E-STEPS**                      **E-SCOOTERS**



e.bikemanufaktur  
Produit en Belgique

VELOCEVILLE

skoter

VÄSSLA

+STROMER-

eBike Service 

BUTCHERS & BICYCLES®





## ANIMAL: DEBAT OVER HET VRAAGSTUK VAN DE BIODIVERSITEIT AAN DE ORDE GESTELD DOOR CYRIL DION

We staan voor het zesde massale uitsterven. In 40 jaar tijd is 68% van de populaties van in het wild levende gewervelde dieren verdwenen. Geconfronteerd met deze ongekende crisis besloot Cyril Dion twee geëngageerde tieners te volgen in de voetsporen van mensen met vernieuwende oplossingen.

Kom op 19 mei bijeen in de Whalll voor een speciaal filmdebat rond biodiversiteit gebaseerd op de film "Animal" van Cyril Dion.

Op het programma (film en debat in het Frans):

- Vertoning van de documentaire film "Animal" van Cyril Dion
- Debat met Vipulan Puvanewaran, jonge activist en acteur in de film en Brendan Coolsaet, master-docent in milieupolitiek.

**Meer info en reserveren: [whalll.be](http://whalll.be)**



## 15.05 FÊTE DE L'AVENUE DE TERVUEREN 2022 FEEST VAN DE TERVURENLAAN

10.00 > 18.00



## FEEST VAN DE TERVURENLAAN: TOT ZIENS IN HET DORP VAN DE DUURZAME ONTWIKKELING!

Het Feest van de Tervurenlaan is terug op zondag 15 mei 2022. Van 10 tot 18 uur kunt u in het "dorp van de Duurzame Ontwikkeling" lokale verenigingen, burgerinitiatieven, lokale instrumenten en actoren, gemeentelijke diensten en vele andere verrassingen ontdekken.

Meer info: [duurzaam.woluwe1150.be/agenda](http://duurzaam.woluwe1150.be/agenda)

## ANIMAL : DÉBAT AUTOUR DE LA QUESTION DE LA BIODIVERSITÉ SOULEVÉE PAR CYRIL DION

Nous faisons face à la sixième extinction de masse des espèces. En l'espace de 40 ans, 68% des populations d'animaux sauvages vertébrés ont disparu. Face à cette crise sans précédent, Cyril Dion a décidé de suivre deux adolescents engagés sur les traces de personnes porteuses de solutions innovantes.

Le 19 mai, rendez-vous au Whalll pour une soirée ciné-débat spéciale «Biodiversité» autour du film Animal de Cyril Dion.

Au programme :

- Projection du film documentaire «Animal» de Cyril Dion
- Débat avec Vipulan Puvaneswaran, jeune militant et acteur du film et Brendan Coolsaet, maître conférencier en politique de l'environnement.

Plus d'info et réservation : whalll.be



## FÊTE DE L'AVENUE DE TERVUEREN : RENDEZ-VOUS AU VILLAGE DU DÉVELOPPEMENT DURABLE !

La Fête de l'avenue de Tervueren revient en force le dimanche 15 mai 2022. Rendez-vous de 10h à 18h au cœur du «Village du Développement Durable» pour y découvrir associations locales, initiatives citoyennes, outils et acteurs locaux, les services communaux, et plein d'autres surprises.

Plus d'infos : [durable.woluwe1150.be/agenda](http://durable.woluwe1150.be/agenda)

## AGENDA DURABLE

### 15/05 DE 10H À 12H : VISIO-CONFÉRENCE «L'AVENTURE ZÉRO DÉCHET AU RETOUR DU JARDIN - CUISINER RADIN»

(Mme Blommaert), organisée par le Cercle Royal Horticole et Avicole de Woluwe-Stockel. Info, tarif et inscription (obligatoire) : [info@cercle-horticole-woluwe.be](mailto:info@cercle-horticole-woluwe.be) – 0488/416.259.



### 22/05 : FÊTE DES VOISINS DU QUARTIER DURABLE SOUS LES PALMIERS D'ELÉONORE.

Rencontre, échanges, accueil de la Nature et des Menas en collaboration avec Fedasil. Info : [qdssouslespalmiers@gmail.com](mailto:qdssouslespalmiers@gmail.com)



### 05/06 DE 14H À 16H30 : PROMENADE GRATUITE «DÉCOUVERTE DES ARBRES REMARQUABLES DU PARC DE WOLUWE»,

organisée par Prenons le temps - Joli Bois (en français). Info et inscription : [colchique00@gmail.com](mailto:colchique00@gmail.com) ou par message au 0486/349.410.



### 05/06 DE 10H À 12H : VISIO-CONFÉRENCE «LES ROTATIONS DE CULTURES»

(M. Veys des Jardins de Pomone), organisée par le Cercle Royal Horticole et Avicole de Woluwe-Stockel. Info, tarif et inscription (obligatoire) : [info@cercle-horticole-woluwe.be](mailto:info@cercle-horticole-woluwe.be) – 0488/416.259.







## Le foot au féminin, ça se passe à Woluwe-Saint-Pierre

Le Football Club Saint-Michel est une ASBL active depuis 50 ans à Woluwe-Saint-Pierre. Le club est dirigé par une équipe jeune et dynamique composée essentiellement d'anciens joueurs. Le FC Saint-Michel tient absolument à mettre en avant les valeurs de respect, de camaraderie, de dépassement de soi et de plaisir à travers le football au féminin.

Envie de t'amuser, de progresser et de faire partie d'un projet d'équipe plusieurs fois par semaine ? La section féminine du club est en plein essor et comprend plusieurs équipes de filles :

- U13F pour les filles âgées de 10 à 12 ans
- U16F pour les filles âgées de 13 à 15 ans
- 2 équipes adultes (P1 et P2) pour des joueuses un peu plus expérimentées

**Envie de découvrir cela ?** Le club organise plusieurs **Talents Days les samedis 14 mai, 4 et 11 juin de 14h à 16h** au terrain synthétique de la Rue Kelle, 31.

**Pour s'inscrire :** <https://forms.gle/dP75BQzUYPTbEQ658> ou scanne le QR Code

**Plus d'infos :** Fred Suzanne - fredsuzanne@live.fr - 0493/304.381.

### Foot4 girls Festival

En collaboration avec l'ACFF, le FC Saint-Michel organise un Foot4Girls Festival **le samedi 21 mai de 14h à 16h**, rue Kelle. L'activité est gratuite et ouverte à toutes les filles âgées de 5 à 16 ans (en club ou pas). Le Foot4Girls Festival est une activité composée de parcours techniques, d'ateliers découvertes, de situations ludiques et de petits matchs.

**Pour s'inscrire :** <https://www.acff.be/football-feminin/foot4girls-festival> (choisir FC Saint-Michel dans le listing).

**Plus d'infos :** Fred Suzanne - fredsuzanne@live.fr - 0493/304.381.



## 10 ans d'AS'en DANSE : un spectacle à ne pas manquer

Le week-end des 4 et 5 juin, l'école AS'en DANSE vous invite à fêter son dixième anniversaire en musique et en danse bien sûr. L'école travaille à un spectacle de haute qualité qu'elle présentera lors de ce week-end festif, en étroite collaboration et avec le soutien de la commune.

Le spectacle sera pluridisciplinaire (théâtre, nombreux styles de danse différents) et retracera les 10 ans de l'école autour de la thématique des contes des Mille et une Nuits.

### Horaires des représentations :

**Samedi 4 juin à 18h30** (bar, catering et convivialité à 20h30)

**Dimanche 5 juin à 14h** (bar, catering et convivialité à 16h)

**Dimanche 5 juin à 19h30**

### Portes ouvertes

L'école est située au cœur du Parc de Woluwe et propose durant toute l'année des cours de danse pour enfants, ados et adultes. Durant les vacances scolaires, des stages sont également organisés. Si vous souhaitez découvrir l'école, venez à ses portes ouvertes, les mercredi 22 et jeudi 23 juin. Tous les cours seront gratuits.

**Infos :** <https://asendanse.be/> - 0471/068.105.





## LA VIE COMMUNALE en images

## HET LEVEN IN DE GEMEENTE in foto's

PLUS DE PHOTOS / MEER FOTO'S OP  WOLUWE1150

©sportkpiik.be



### Woluwe-Saint-Pierre, terre de champion(ne)s

Les vacances de Pâques ont été particulièrement joyeuses pour nos clubs de sport. Avec un double bonheur le dimanche 10 avril. Au bout du suspense, les Dames de l'Orée, coachées par John John Dohmen, ont remporté 1-0 la demi-finale retour des Play-offs face au Pingouin pour s'assurer leur présence en Division d'Honneur la saison prochaine. Dans la foulée, c'était la fête également du côté de la Cité de l'Amitié où des centaines de supporters assistaient au sacre du Kibubu : victoire 17-16 face au RC Mons et le titre assuré en Régionale 1 pour se retrouver en Nationale 3! Et en football, si le ROFC Stockel ne sera resté qu'une saison en Division 3 AACF, le RFC Saint-Michel a toutes les chances de rejoindre la Provinciale 1 par le biais de matchs de barrage.



### Compost Day

L'ASBL Worms a organisé le 20 mars dernier le Compost Day, une journée découverte du compost à Bruxelles. Le Quartier durable Prenons le temps - Joli-Bois/Circul'Air y a participé avec enthousiasme, ouvrant les portes de son compost pour proposer des ateliers-démonstrations sur les différentes techniques de compostage. Vers de terre, composts collectifs, boules à graines, économie circulaire et convivialité étaient au programme de cette belle journée.







## Soirée d'accueil des nouveaux habitants

Le 31 mars dernier, la commune organisait pour la première fois depuis 2019 une soirée d'accueil des nouveaux habitants. L'occasion pour ces derniers de découvrir de manière conviviale l'ensemble des services communaux, mais aussi des activités de loisirs tout près de chez eux. Cette année, les réfugiés ukrainiens et leurs familles d'accueil étaient également conviés à la soirée afin de découvrir la commune et de recevoir tous les renseignements nécessaires à leur intégration.

## Welkomstavond voor nieuwe bewoners

Op 31 maart organiseerde de gemeente voor het eerst sinds 2019 een welkomstavond voor nieuwe inwoners. Dit was voor hen een gelegenheid om ontspannen kennis te maken met alle gemeentelijke diensten en met vrijetijdsactiviteiten dicht bij huis. Dit jaar waren ook Oekraïense vluchtelingen en hun gastgezinnen op dit evenement uitgenodigd om meer over de gemeente te vernemen en alle informatie te krijgen die zij nodig hebben om te integreren.







## Inauguration de la plaine de jeux du Square Roi Baudouin

Après trois ans d'attente, qui ont permis la construction du bassin d'orage Grandchamp, les riverains ont retrouvé avec plaisir leur plaine de jeux sur le square Roi Baudouin. Inaugurée officiellement le 3 avril dernier, pile pour le début des vacances de Pâques, l'aire de jeux se compose de six nouveaux modules en bois, naturels et modernes. De nombreux aménagements ont également été réalisés pour rendre l'ensemble convivial, accueillant et sécurisé : tables de pique-nique, bancs, plantations, pose d'un nouveau gazon et de copeaux de bois au sol, clôture, etc. La voirie avait été préalablement entièrement rénovée.



## Le printemps se fête joyusement, aux Venelles !

Apportés par les cloches, les œufs en chocolat attendaient les enfants dans le parc, préalablement nettoyé par le Comité des Fêtes pour les accueillir. Ce dimanche 10 avril, un peu en avance pour les Venelles toujours accueillantes, les enfants ont fait une belle récolte, et tout le monde a ensuite partagé un petit déjeuner dominical : du chocolat chaud ou du jus de fruit, du café ou du thé, et plein de viennoiseries ou de gâteaux faits maison. Le soleil donnait un joli air de fête qui faisait tant de bien : enfin se revoir «comme d'habitude», se parler, laisser les enfants courir et jouer... Quel joli printemps ce dimanche-là !





## DRINK DE PRINTEMPS À LA VILLA FRANÇOIS GAY

Dimanche 27 mars fin d'après-midi, dans un coin du salon de la Villa, un panneau avec **les créations des apprenants du cours de Français Langue Etrangère** dans le cadre de la Semaine de la Langue Française en Fête; plus loin, une **table avec des verres, des jus de fruit et un vin italien** (recommandé par l'animatrice du cours d'italien), des fruits secs, etc.  
Voilà encore d'autres animateurs, le bourgmestre, l'échevine de la Culture et quelques membres de l'asbl.  
Nous les avons enfin réunis après le Covid pour **le Drink de printemps** : oui il fait beau ! Les rayons du soleil mettent en valeur le somptueux montage Ikea préparé la veille.  
Une belle rencontre pour favoriser la convivialité entre tous ceux qui font vivre la Villa en tant que Centre de Quartier.



Infos : 0471/841.942  
www.villa-francoisgay.be  
villafrancoisgay@gmail.com  
Rue François Gay 326  
VillaFrancoisGay

## AU CCCO



- **Dimanche 8 mai à 19h : ciné-Club du CCCO : «L'exercice de l'état»** de Pierre Schoeler avec Olivier Gourmet et Michel Blanc. Le ministre français des Transports voit son ascension freinée par un dossier controversé visant la privatisation du secteur ferroviaire. Bien qu'il s'y soit opposé publiquement, le politicien se retrouve coincé et obligé de faire volte-face. Durée : 1h55. Prix : 5€. Réservation : ccco@woluwe1150.be
- **Vendredi 20 mai de 18h30 à 21h : vernissage des travaux de l'Atelier du Reg'Art.** Lors du vernissage, les peintures pourront être acquises grâce à la formule TRUC&TROC (échanges, dons, mise à disposition, etc...). Exposition du 21 mai au 12 juin sur rendez-vous.
- **Dimanche 29 mai à 10h30 : projection du film familial «Hugo Cabret»** de Martin Scorsese suivie d'un apéro de quartier «auberge espagnole», dans le cadre des Estivales des Centres de quartier (Courant d'Air). Durée : 2h07. Prix : 2€. Réservation : ccco@woluwe1150.be

Infos : 02/673.76.73  
ccco@woluwe1150.be  
f cccowsp - www.ccco.be  
40 avenue du Chant d'Oiseau



## POUR LES RETRAITÉS ACTIFS : LE PROBUS CLUB CHANT D'OISEAU

Vous êtes «jeune» retraité **entre 55 et 70 ans** ? Vous avez exercé une **fonction dirigeante** dans votre vie professionnelle (entreprise, fonction publique, enseignement, indépendant) ? Vous cherchez un lieu **d'amitié et de convivialité** ? Le Probus Club Chant d'Oiseau vous accueillera volontiers lors de ses réunions mensuelles et ses nombreuses activités.

C'est en 1993 qu'un groupe d'amis habitant le Chant d'Oiseau a décidé, avec l'aide du Rotary club Bruxelles «Forêt de de Soignes» de créer le Club, qui compte une trentaine de membres féminins et masculins. Le Probus Club Chant d'Oiseau se

réunit **chaque premier mercredi du mois à midi au restaurant du Parc de Woluwe**, pour un lunch suivi d'une conférence sur un sujet d'actualité ou d'histoire. Il organise régulièrement des **excursions et visites de lieux culturels ou économiques**, ainsi qu'une **journée festive** et un **voyage** annuels, accessibles aux conjoints.

Le recrutement de seniors jeunes et actifs assure le dynamisme et la solidarité des âges. Toute candidature, appuyée par un parrain, est examinée par le Comité du Club qui décide s'il l'accepte ou non.

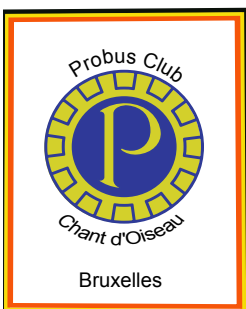

Intéressé(e) ? Plus d'infos sur [www.probus-chantdoiseau.be](http://www.probus-chantdoiseau.be) ou par mail : [info@probus-chantdoiseau.be](mailto:info@probus-chantdoiseau.be)



## AU CENTRE CROUSSE

- ▶ **Location de salle** : une salle de 100m<sup>2</sup> avec cuisine équipée Horeca peut accueillir vos fêtes diverses. Pas de vaisselle sur place. La terrasse et le magnifique jardin ombragé par les arbres centenaires du Parc Crousse sont également à votre disposition.
- ▶ **Ludothèque** sur rendez-vous (voir site)
- ▶ **Children's library** : [www.thechildrenslibrary.be](http://www.thechildrenslibrary.be)
- ▶ **Ateliers** : visitez notre site et contactez directement le professeur pour toute demande.
- ▶ **Stages d'été** pour les 6-12 ans par Action Sport ASBL : 02/734.94.16 ou [info@actionsport.be](mailto:info@actionsport.be)
- ▶ **Stages d'été** par l'asbl La cellule Créative : initiation au théâtre et à l'improvisation + Multi-activités pour les 5-9 ans, du 04/07 au 08/07; théâtre et improvisation pour les 9-13 ans, du 22/08 au 26/08.  
Infos : [lacellulecreative@icloud.com](mailto:lacellulecreative@icloud.com)
- ▶ **Stage artistique** par l'ASBL Factory of Identity : fabrication d'éléments décoratifs, déco de jouets en bois, peinture sur verre, etc. Pour enfants parlant anglais ou polonais. Infos : [factory.asbl.be@gmail.com](mailto:factory.asbl.be@gmail.com) ou 0484/091.314.



Infos : [www.asblcentrecrousse.net](http://www.asblcentrecrousse.net) ou  
02/771.83.59. 11 rue au Bois.  
[info@asblcentrecrousse.net](mailto:info@asblcentrecrousse.net)

## À L'ARA

- ▶ **Activités hebdomadaires** : **Pilates** (lundi de 13h15 à 14h15), **Gymnastique préventive** - Gymnastie ASBL (mardi de 9h30 à 10h30 et de 10h45 à 11h45), **Yoga** (mardi de 16h45 à 17h45 et jeudi de 10h à 11h), **Cyclodanse** - Décalage ASBL (1 jeudi sur 2 de 18h à 20h), **rencontres échiquiennes** (infos : <https://www.caissa.be/>), **initiation aux échecs** (3 premiers vendredis du mois de 14h à 15h30), **moments conviviaux** (lundi de 14h à 16h, mercredi de 14h à 17h et vendredi 15h à 18h)
- ▶ **Activités mensuelles** : **ateliers culinaires** (3<sup>ème</sup> jeudi du mois, réservation : [ara.asbl@gmail.com](mailto:ara.asbl@gmail.com)), **ateliers créatifs** du Musée De la Cité de l'Amitié (inscriptions au 0491/258.253), **atelier Repair Café** (le 11.05 de 17h à 20h, sur rdv : [ara.asbl@gmail.com](mailto:ara.asbl@gmail.com))
- ▶ **La Cité de l'Amitié sera en fête à l'occasion des 100 ans des Cités jardins ! Activités et festivités le 29/05 de 11h à 18h.**



Infos : 0479/138.333 - 48 rue de la Limite (à la Cité de l'Amitié)  
[ara.asbl@gmail.com](mailto:ara.asbl@gmail.com)  
f Asbl A.R.A.



## AU CCJB

- ▶ Les Copains d'abord vous présentent «**Jeux de Planches**», une compilation de textes de Jean-Paul Alègre, agrémentés de créations collectives. Une pièce qui parle du théâtre : «*Du plaisir de jouer et d'être sur un plateau. Il y a plein de scènes différentes, parfois très courtes, parfois plus longues. On joue avec les lumières, le son et la vidéo. On évoque les difficultés des artistes face aux critiques, aux pouvoirs publics. On rappelle qu'il fait bon se retrouver dans une salle de spectacle, acteurs et spectateurs*». Représentations : **vendredi 13, samedi 14, mercredi 18, vendredi 20, samedi 21, mercredi 25, vendredi 27 et samedi 28 mai à 20h15, ainsi que les dimanches 15 et 22/05 à 15h.** Réservations : [www.copains-dabord.be](http://www.copains-dabord.be) ou 0497/673.535.

Infos : 02/779.91.22 - 15 drève des Shetlands.  
[ccjb@woluwe1150.be](mailto:ccjb@woluwe1150.be) - f [ccjb-centre communautaire de Joli-Bois](https://www.facebook.com/ccjb-centre-communautaire-de-joli-bois)



## GC KONTAKT

Kontakt is een sociaal-cultureel Nederlandstalig huis gelegen in de Orbanlaan 54 in Sint-Pieters-Woluwe. Ons aanbod bestaat uit activiteiten voor jongeren, cursussen voor volwassenen, expo's, concerten van opkomende artiesten, sportieve en culinaire ontmoetingen.

**05.05, 20:00**, Café Open, Bonnie & Clyde, gratis. Op de tonen van het nummer van Gainsbourg lopen beiden het podium op: Bonnie & Clyde' is het nieuwe, muzikale project van Riet Crols en Koen Deca.

**08.05, 10:30**, kunstwandeling in de Solbosch wijk: de Franklin Rooseveltlaan en haar art deco parels.

**19.05, 20:00**, Café Open, Whoman, gratis. Beïnvloed door grootheden als Animal Collective, Tune-Yards of Cocteau Twins, maar ook door onze kleurrijke verbeelding.

**29.05, 14:00**, 100 jaar Tuinwijken, concert EVIGS, gratis, Chalet Balis, Alphonse Balisstraat 2 + geïgde wandelingen + artistieke interventies door Team Melancholie.

GC Kontakt, Orbanlaan 54, 1150 Sint-Pieters-Woluwe, [www.gckontakt.be](http://www.gckontakt.be), 02/762.37.74.



# W:Hall MEDIA BIBLIO SHOW Biblio

## À BICYCLETTE !

Au terme de 49.000 km, et 300 pages plus tard, le livre *A bicyclette* : petites histoires en équilibre vient de sortir aux éditions Aden (Bruxelles, 2021). Volontiers nourries des longs cyclo-vagabondages de l'auteur - de la Mongolie à Madagascar en passant par l'Islande - les histoires de *A bicyclette* nous emportent, surprenantes et drôles, bien au-delà du deux-roues. Car la vie entière repose, elle aussi, sur un équilibre fragile.

**Jean-Pierre Outers** signe ici son quatrième ouvrage de voyage consacré au monde qu'il n'a cessé d'arpenter. Il sera au **Whall, salle Passerelle, le vendredi 6 mai à 20h pour y présenter son livre**. Le comédien Nicolas Poels ponctuera la présentation de lecture d'extraits à voix haute.

**Inscription gratuite via [info@whall.be](mailto:info@whall.be)**

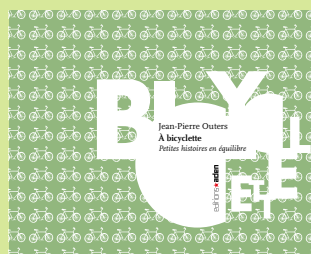

## THÉMATIQUE PAR-CI, THÉMATIQUE PAR-LÀ !

Les bibliothécaires ont l'habitude de mettre des livres en avant : coups de cœur, suggestions de lecture, nouveautés, ouvrages touchant à une thématique précise ou appartenant à une collection ou à une maison d'édition spécifique, etc.

Au mois de mai, plusieurs thématiques seront à l'honneur. **À la bibliothèque de Joli-Bois**, les bibliothécaires auront sélectionné pour vous dix livres lus et appréciés sur le thème de **l'Algérie dans la littérature**. **À la bibliothèque du Chant d'Oiseau**, ce sont des ouvrages sur **l'Ukraine** qui seront mis en avant (documents surtout littéraires).

Quant aux **bibliothécaires du Centre**, ils vous proposent - puisque c'est le mois de mai - de lire ce qui vous plaît. Ils vous ménageront également un espace d'expression pour vos propres coups de cœur. En outre, à l'occasion de la sortie récente du film *Maigret* de Patrice Leconte, ils se joignent aux médiathécaires pour remettre sur le devant de la scène **l'œuvre de Georges Simenon**.

# W:Hall MEDIA BIBLIO SHOW Media

## GEORGES SIMENON À LA MÉDIATHÈQUE

Depuis plus de 40 ans, l'inspecteur Maigret n'avait plus connu d'adaptation au cinéma. Mais c'est sans compter sur Patrice Leconte qui revient sur le devant de la scène avec son dernier film «*Maigret*», avec l'immense Gérard Depardieu.

Pour cette occasion, la médiathèque revient sur les nombreuses adaptations au cinéma de l'œuvre de Georges Simenon, en collaboration avec la bibliothèque du Centre qui proposera une série de livres de l'auteur.

**C'est en 1932 que le commissaire Maigret fait sa première apparition sur le grand écran**. Il a eu plusieurs visages. Des acteurs d'un autre temps comme Abel Tarride, Harry Baur, et en 1948, c'est Charles Laughton qui reprendra le rôle. **Michel Simon** l'a également

joué, la plus fidèle incarnation d'après Georges Simenon.

Mais ce que retiendra le public, c'est l'adaptation incroyable de **Jean Gabin** qui reprit le rôle pour trois excellent films. Gabin fut le dernier visage à interpréter le célèbre commissaire en 1963.

Ensuite, c'est pour la télévision, sous forme de série et pour le plus grand bonheur des téléspectateurs, que des acteurs comme **Jean Richard, Bruno Crémer et Rowan Atkinson** ont revêtu le costume de Maigret. Vous trouverez Maigret mais aussi d'autres œuvres adaptées au cinéma par des réalisateurs aussi prestigieux que Renoir, Duvivier, Decoin, Autant-Lara, Carné, Melville ou Chabrol, inspirés par l'œuvre de Simenon, dans votre Médiathèque.

A l'occasion de la sortie du film "*Maigret*" de Patrice Leconte

### Simenon à l'honneur

Films et livres empruntables à la médiathèque et à la bibliothèque du Centre

La médiathèque sera fermée pendant le congé de l'ascension (vendredi 27 et samedi 28 mai). Les abonnements curiosos et le retour de médias sont prolongés de 7 jours. Cette prolongation ne couvre pas les médias déjà en retard.

### HORAIRES DE LA MÉDIATHÈQUE

Mardi, mercredi et vendredi de 13h à 18h

Samedi de 10h à 18h

SORRY, WE'RE  
**CLOSED**





## EN MAI, FAIS CE QU'IL TE PLAÎT AU WHALLL !



### **Jeudi 5 mai à 20h30 - Les Françaises - Spectacle musical**

Les Françaises, c'est le spectacle qui traduit les grands succès du répertoire anglophone de la manière la plus absurde qui soit ! Déjà plus de 500 000 spectateurs, 850 représentations en France, en Belgique, en Suisse et au Canada !



### **Mardi 10 mai à 14h30 et à 20h30 - Falling - Cinécran**

Viggo Mortensen se lance dans la réalisation de son premier film, «Falling», une histoire familiale aux relations complexes entre un père atteint de démence et ses enfants, plus particulièrement avec son fils.



### **Jeudi 12 mai à 19h - Saveurs et savoirs - Conférence**

Conférence captivante «L'art de déguster, études de quelques œuvres d'art évoquant la nourriture», par Geneviève Lacroix, Historienne.



### **Mercredi 18 mai à 14h - Mm Link - Ciné-goûter**

Rythmée et drôle comme un film de Spielberg, cette superbe œuvre en stop-motion embarque des héros très attachants dans un périple à la Jules Verne.

Réservation indispensable pour les enfants et les grands-parents (même s'ils ne paient pas !) sinon comment connaître le nombre de petits gâteaux à commander?



### **Mercredi 18 mai à 20h30 - Sages comme des Sauvages - Chanson sauvage**

Sages Comme Des Sauvages échafaude sa musique comme le lieutenant Colombo mène l'enquête, comme le douanier

Rousseau peint ses tigres, avec la naïveté en bandoulière, comme une arme contre le second degré et les désillusions de notre temps.

En partenariat avec Glaieuls Paradise.

### **Jeudi 19 mai à 20h30 - Animal - Projection et débat**

Ciné-débat dans le cadre du Cycle «Passerelle Transition». Chaque génération a son combat, voici le nôtre ! Projection du film «Animal» de Cyril Dion, suivie d'un débat en présence d'experts scientifiques de la biodiversité, de Vipulan Puvaneswaran et de Brendan Coolsaet.



### **Lundi 30 mai à 19h30 - Le passage de l'écriture romanesque à l'écriture cinématographique - Conférence littéraire**

Table ronde entre Henri Roanne, Michel Fessler et Nicola Steil. Le roman «Le cinéma de Saül Birnbaum» sera évoqué, mais surtout le passage de l'écriture romanesque à l'écriture cinématographique via : «Le chemin du bonheur». 4 extraits du film seront projetés durant la conférence.



### **Mercredi 1<sup>er</sup> juin à 20h30 - Noé Preszow - Chanson française**

Noé Preszow est un auteur-compositeur-interprète de pop immédiate et de poésie énigmatique, de discrétion et de lyrisme... À voir absolument !

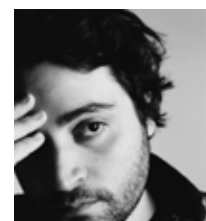

### **Jeudi 2 juin à 20h30 - Greg Zlap - Blues/Pop Rock**

Greg Zlap, musicien franco-polonais, joue le blues en mode slave. Le résultat est excitant et déchirant...





Charles a trouvé son

**le clic!**

professionnel

## De nombreux talents

Que vous cherchiez des vendeurs, des commis de cuisine, des chauffeurs permis B, des magasiniers ou des serveurs, Actiris est là pour vous aider à trouver le clic professionnel aujourd'hui.

## Et sûrement un pour vous

Postez vos offres d'emploi sur notre site, des talents vous y attendent ! Trouvez le bon profil au bon moment, avec la bonne prime ou la bonne formation.

**Découvrez les profils disponibles sur [actiris.brussels/leclik](https://actiris.brussels/leclik) et contactez-nous.**





Jeudi 5 mai à 20h30  
au W:hall  
Les Françaises

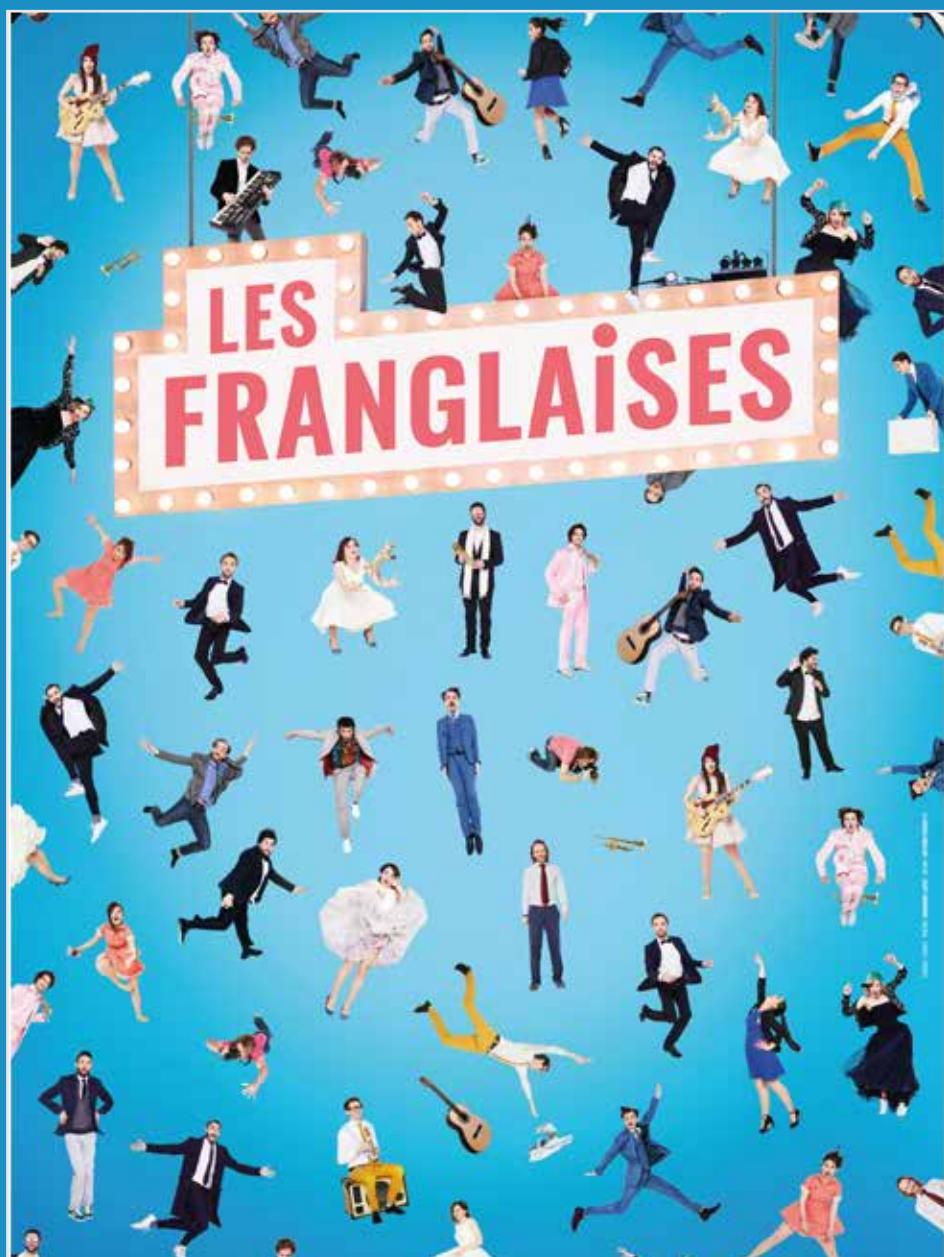

*Agenda* #WOLUWE1150

MAI - MEI 2022

# SPECTACLES | VOORSTELLINGEN |

## MUSIQUE - MUZIEK

DONDERDAG 05.05, 20:00

### CAFÉ OPEN : BONNIE & CLYDE

Bonnie & Clyde is het nieuwe, muzikale project van Riet Crols en Koen Deca. Gratis.  
GC Kontakt, Orbanlaan 54. Info : [www.gckontakt.be](http://www.gckontakt.be) - 02/762.37.74.

JEUDI 05/05 À 20H30

### LES FRANGLAISES

Le spectacle qui traduit les grands succès du répertoire anglophone de manière absurde !  
Au Whalll (Auditorium). Réservation : 02/435.59.99 - [www.whalll.be](http://www.whalll.be)

MERCREDI 18/05 À 20H30

### SAGES COMME DES SAUVAGES

Sages Comme Des Sauvages échafaude sa musique avec la naïveté en bandoulière, comme une arme contre le second degré et les désillusions de notre temps.  
Concert intimiste en partenariat avec Glaieuls Paradise.  
À la Whallstation. Réservation : 02/435.59.99 - [www.whalll.be](http://www.whalll.be)

DONDERDAG 19.05, 20:00

### CAFÉ OPEN : WHOMAN

Beïnvloed door grootheden als Animal Collective, Tune-Yards of Cocteau Twins, maar ook door onze kleurrijke verbeelding. Gratis. GC Kontakt, Orbanlaan 54. Info : [www.gckontakt.be](http://www.gckontakt.be) - 02/762.37.74.

MERCREDI 01/06 À 19H

### NOTES DE 1900 PAR LE DUO [IN]VENTUM (FLÛTE ET HARPE)

Un concert flute & harpe (Villa-Lobos, Fauré, Cras, ...) en plein air dans le jardin de la Villa François Gay (326 rue F. Gay). Réservation obligatoire à [Villafrancoisgay@gmail.com](mailto:Villafrancoisgay@gmail.com).  
PAF libre pour les artistes. La Villa offre un verre.

MERCREDI 01/06 À 20H30

### NOÉ PRESZOW

Noé Preszow est un auteur-compositeur-interprète de pop immédiate et de poésie énigmatique, de discrétion et de lyrisme.  
Au Whalll (Auditorium). Réservation : 02/435.59.99 - [www.whalll.be](http://www.whalll.be)



Musique : Sages comme des...



Musique : Whoman



Musique : Notes de 1900



# SPECTACLES | VOORSTELLINGEN |

## THÉÂTRE - THEATER

DU 13/05 AU 28/05

### LES COPAINS D'ABORD : JEUX DE PLANCHES

Une compilation de textes de Jean-Paul Alègre, agrémentés de créations collectives.  
Au CCJB, 100 avenue du Haras. Réservations : [www.copains-dabord.be](http://www.copains-dabord.be) ou 0497/673.535.

MERCREDI 25/05 DÈS 19H

### PRIDE

Stands associatifs dès 19h, spectacle d'improvisation sur les clichés de genres par «La Compagnie qui pétille» à 20h. Au Whalll (salle Fabry).

Inscription gratuite : [dh-mr@woluwe1150.be](mailto:dh-mr@woluwe1150.be) ou 02/773.06.72. Infos en page 52.

## JEUNESSE | JEUGD |

MERCREDI 11/05 À 18H

### SOIRÉE DOUDOU : «PLOOOUF !»

Pour les enfants de 3 à 6 ans. À la bibliothèque de Joli-Bois. Gratuit, inscription obligatoire au 02/435.59.22 ou [bib.jb.jeunesse@woluwe1150.be](mailto:bib.jb.jeunesse@woluwe1150.be)

SAMEDI 14/05 À 14H30

### HEURE DU CONTE : EN POLOGNE

Pour les enfants de 4 à 8 ans. Avec la conteuse Ingrid Bonnevie. À la bibliothèque du Centre. Gratuit, inscription obligatoire au 02/773.05.83 ou [bib.centre.jeunesse@woluwe1150.be](mailto:bib.centre.jeunesse@woluwe1150.be)

MERCREDI 18/05 À 14H

### CINÉ-GOÛTER : MONSIEUR LINK

Dernier vestige de l'évolution humaine, Monsieur Link se sent seul... Pour retrouver ses parents éloignés, il se lance dans une odyssee à travers le monde. Projection suivie d'un délicieux goûter. À la Whallstation. Réservation : 02/435.59.99 - [www.whalll.be](http://www.whalll.be)

VENDREDI 20/05 À 10H

### BOUQUIN CÂLIN

Pour les enfants de 0 à 3 ans. À la bibliothèque du Centre. Gratuit, inscription obligatoire au 02/773.05.83 ou [bib.centre.jeunesse@woluwe1150.be](mailto:bib.centre.jeunesse@woluwe1150.be)

SAMEDI 21/05 À 9H

### BOUQUIN CÂLIN

Pour les enfants de 0 à 3 ans. À la bibliothèque du Chant d'Oiseau. Gratuit, inscription obligatoire au 02/773.06.71 ou [bib.cho.jeunesse@woluwe1150.be](mailto:bib.cho.jeunesse@woluwe1150.be)

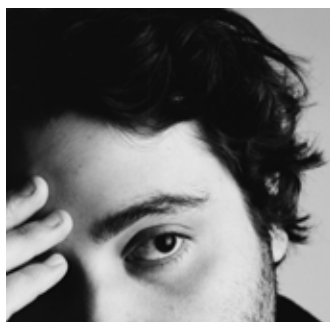

Musique : Noé Preszow



Théâtre : Les copains d'abord



WOLUWE-SAINT-PIERRE 

**SPECTACLE  
D'IMPROVISATION**



Théâtre : Pride  
**INTIME, DROLE  
ET ENGAGÉ**

**25 MAI 2022**  
W-HALLL  
19H - STANDS D'ASSOCIATIONS  
20H - SPECTACLE

TICKET GRATUIT VIA

# CONFÉRENCES | CONFERENTIES |

VENDREDI 06/05 À 20H

PRÉSENTATION DU LIVRE «A BICYCLETTE : PETITES HISTOIRES EN ÉQUILIBRE»

Pour les adultes. Par Jean-Pierre Outers, l'auteur. Au Whalll (salle Passerelle).  
Inscription gratuite via [info@whalll.be](mailto:info@whalll.be)

SAMEDIS 07/05 À 14H ET 14/05 À 10H

EGYPTOLOGICA

07/05 de 14h à 16h : textes cachés et lectures tridimensionnelles dans la tombe de Toutankhamon.  
14/05 à 10h (toute la journée) : Le dieu Sobek  
Au Whalll (salle Capart). Infos : 02/736.93.31 - [www.egyptologica.be](http://www.egyptologica.be)

JEUDI 12/05 À 19H

SAVEURS ET SAVOIRS

L'histoire culturelle de notre alimentation, par Geneviève Lacroix, historienne.  
12/05 : L'art de déguster, études de quelques œuvres d'art évoquant la nourriture.  
Au Whalll (salle Capart). Réservation : 02/435.59.99 - [www.whalll.be](http://www.whalll.be)

DIMANCHE 15/05 DE 10H À 12H

L'AVENTURE ZÉRO DÉCHET AU RETOUR DU JARDIN - CUISINER RADIN

Visioconférence, par le Cercle Royal Horticole et Avicole de Woluwe-Stockel.  
Inscription obligatoire : [info@cercle-horticole-woluwe.be](mailto:info@cercle-horticole-woluwe.be) - 0488/416.259.

LUNDI 30/05 À 19H30

LE PASSAGE DE L'ÉCRITURE ROMANESQUE À L'ÉCRITURE CINÉMATO-GRAPHIQUE

Dans le cadre du cycle de rencontres littéraires de l'association PEN Belgique.  
Au whalll (salle Passerelle). Réservation : 02/435.59.99 - [www.whalll.be](http://www.whalll.be)

MARDI 31/05 À 15H ET 20H

EXPLO DU MONDE : CANADA, TERRE DE GRANDS ESPACES

Au Whalll (Auditorium). Réservation : 02/435.59.99 - [www.whalll.be](http://www.whalll.be)

# EXPOS | TENTOONSTELLINGEN |

DU 20/04 AU 28/05

TRUBLIONS

La Bruno Matthys Gallery vous plonge dans l'univers hors du commun de Petra Werle et ses créations en mie de pain. À ses côtés, on retrouvera quelques pièces de Michel Vranckx, sculpteur et dessinateur de presse fantasque qui travaille la céramique.

Bruno Matthys Gallery, 34 Avenue Jules de Trooz.

Contact : [www.brunomatthys.art](http://www.brunomatthys.art) - [bruno.matthys@outlook.be](mailto:bruno.matthys@outlook.be) - 0475/630.149.

DU 20/05 AU 22/05 DE 12H À 18H

PRIX DES ARTS

Exposition des œuvres sélectionnées et primées. La sculpture et l'installation sont mises à l'honneur. Au Whalll (salle Fabry). Accès gratuit. Infos : [ijozefek@woluwe1150.be](mailto:ijozefek@woluwe1150.be) ou 02/435.59.92.

VENDREDI 20/05 DE 18H30 À 21H

VERNISSAGE DES TRAVAUX DE L'ATELIER DU REG'ART

Expo du 21 mai au 12 juin sur rdv. Au CCCO, 40 avenue du Chant d'Oiseau. Accès gratuit.



# VISITES GUIDÉES |

JEUDI 19/05 ET SAMEDI 21/05

## MAISON AUTRIQUE

Cycle de visites culturelles, mettant en avant le patrimoine bruxellois, proposé par le Whalll, le service Culture et le service des Aînés. Le 19/05 à 13h30 (visite gratuite réservée aux seniors de WSP), le 19/05 à 15h30 (tout public, 5€) et le 21/05 à 14h (tout public, 5€).  
Réservation obligatoire : 02/435.59.99 - [www.whalll.be](http://www.whalll.be)

DIMANCHE 29/05 À 14H30

## LA CITÉ DES PINS NOIRS

Visite d'1h30 environ, guidée par un professionnel de l'ASBL Arkadia.  
Gratuit, mais réservation indispensable via [www.arkadia.be](http://www.arkadia.be)

# CINÉMA | CINEMA |

DIMANCHE 08/05 À 19H

## CINÉ-CLUB DU CCCO : L'EXERCICE DE L'ÉTAT

De Pierre Schoeler avec Olivier Gourmet et Michel Blanc. Prix : 5€.  
Au CCCO, 40 avenue du Chant d'Oiseau. Réservation : [ccco@woluwe1150.be](mailto:ccco@woluwe1150.be)

MARDI 10/05 À 14H30 ET 20H30

## CINÉCRAN : FALLING

Une histoire familiale aux relations complexes entre un père atteint de démence et ses enfants, plus particulièrement avec son fils.

Au Whalll (Auditorium). Réservation : 02/435.59.99 - [www.whalll.be](http://www.whalll.be)

JEUDI 19/05 À 20H30

## ANIMAL

Ciné-débat dans le cadre du Cycle «Passerelle Transition» : projection du film «Animal» de Cyril Dion suivie d'un débat. Infos en pages 28-29.

Au Whalll (Auditorium). Réservation : 02/435.59.99 - [www.whalll.be](http://www.whalll.be)



Ciné-Club : L'exercice de l'état



Cinécran : Falling

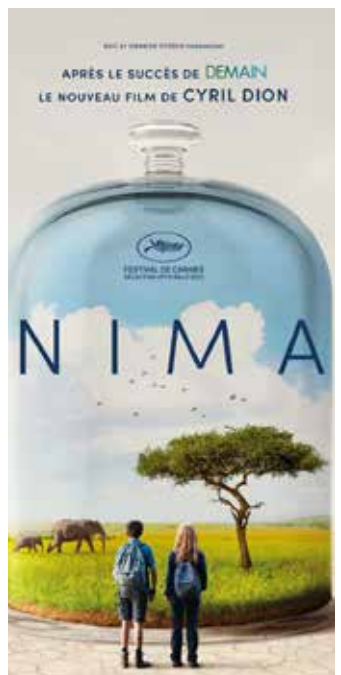

Ciné-débat : Animal

# SENIORS | SENIOREN |

## SENIORS

### NUMÉRIQUE SENIORS

- Cyber café (club informatique) : tous les mardis de 13h30 à 15h30 : astuces, conseils ou échanges relatifs à l'informatique. Chacun est libre d'amener son appareil (ordinateur portable, GSM ou tablette). Il n'est plus nécessaire de vous inscrire. 30 min. max vous seront consacrées personnellement. Au W:Halll (salle Passerelle, niveau 0 du Centre culturel). Prix : 3€.
- Cours informatique Windows seniors : les 2èmes et 4èmes lundis du mois et tous les mercredis de 10h à 12h. Des ordinateurs sont disponibles, mais chacun est libre d'amener son portable. Inscription souhaitée tous les jours de 9h à 12h au 02/773.05.60 - numerique.senior@gmail.com. Au W:Halll (salle Passerelle). Prix : 3€.

### LUNDI 23/05 DE 14H À 17H

#### COSYSÉNIOUR : EXPÉRIENCE MUSICALE AVEC NICO DI SANTY

Au Whalll (salle Whallstation). Inscription obligatoire auprès de Mme Salah-Eddine au 02/773.05.60 (tous les jours de 9h à 12h).

# ANIMATIONS | ANIMATIES |

### MERCREDI 11/05 DE 17H À 20H

#### REPAIR CAFÉ DE L'ARA

À la Cité de l'Amitié, 48 rue de la Limite. Sur rdv uniquement : ara.asbl@gmail.com

### JEUDI 12/05 DE 19H À 20H30

#### CLUB D'ÉCHANGES LITTÉRAIRES AVEC AURELIA JANE LEE, ÉCRIVAIN.

Thématique : Amour, guerre et mémoire. Livres proposés : Etta et Otto de E. Hooper et Olga de B. Schlink. À la bibliothèque du Centre. Gratuit. Infos au 02/773.05.82 ou bib.centre@woluwe1150.be

### DIMANCHE 15/05 DE 10H À 18H

#### FÊTE DE L'AVENUE DE TERVUEREN

Foodtrucks, musique, attractions foraines, initiations sportives, stands associatifs, brocante, etc. de Mérode au Chien Vert. Accès gratuit. Infos en page 49.





# ANIMATIONS | ANIMATIES |

**DIMANCHE 15/05 DE 12H À 17H**

## BROCANTE DU CAMP DE PARTAGE

Au bénéfice de l'ASBL Camp de Partage.

Au parc Crousse, 11 rue au Bois. Infos : [www.campdepartage.be](http://www.campdepartage.be)

**VENDREDI 20/05 À 18H**

## APÉRO DE QUARTIER EN EXTÉRIEUR

Un moment convivial entre les habitants du quartier, en plein air devant la Villa François Gay (326 rue F. Gay). Formule «auberge espagnole». Gratuit, pas d'inscription.

Dans le cadre des Estivales des Centres de quartier. Infos : [www.villa-francoisgay.be](http://www.villa-francoisgay.be)

**DU 20/05 AU 29/05**

## FOIRE DE STOCKEL

Une quinzaine d'attractions seront présentes sur la place Dumon et l'avenue d'Huart.

**DIMANCHE 22/05**

## FÊTE DES VOISINS DU QUARTIER DURABLE SOUS LES PALMIERS D'ELÉONORE

Rencontre, échanges, accueil de la Nature et des Menas en collaboration avec Fedasil.

Info : [qdssouslespalmiers@gmail.com](mailto:qdssouslespalmiers@gmail.com)

**SAMEDI 28/05 ET DIMANCHE 29/05**

## CITÉS-JARDINS EN FÊTE

Concerts, visites guidées, foodtrucks, animations pour enfants, etc.

À la Cité de l'Amitié, Kapelleveld et Pins Noirs. Infos en page 50.

**DIMANCHE 29/05 À 10H30**

## FILM «HUGO CABRET» SUIVI D'UN APÉRO DE QUARTIER «AUBERGE ESPAGNOLE»

Dans le cadre des Estivales des Centres de quartier (Courant d'Air).

Au CCCO, 40 av. du Chant d'Oiseau. Prix : 2€. Réservation : [ccco@woluwe1150.be](mailto:ccco@woluwe1150.be)

**DIMANCHE 29/05 DE 11H À 18H**

## CITÉ DE L'AMITIÉ EN FÊTE

La Cité de l'Amitié sera en fête à l'occasion des 100 ans des Cités jardins.

Accès gratuit. Adresse : 48 rue de la Limite. Infos en page 50.



Animation : Apéro de quartier



Film Hugo Cabret + apéro de quartier



Animation : Cité de l'amitié en fête



Il y a des choses que vous avez très envie de faire...

...et celles dont nous pouvons vous décharger !

Pour le ménage, Aaxe Titres-Services met à votre disposition une aide-ménagère pour 4, 6, 10 ... heures/semaine.

**À vous de choisir !**

- Vivre dans un intérieur toujours propre et accueillant.
- Disposer de son linge repassé et facile à ranger.
- Notre société a la volonté d'être reconnue comme l'une des meilleures entreprises de titres-services du pays.
- Faible coût horaire et déduction fiscale partielle.
- Une plus grande disponibilité pour ses proches.
- La sérénité de toujours pouvoir compter sur la même personne.

Besoin d'une aide-ménagère ?  
Remplissez notre formulaire en ligne !



**www.aaxe.be** |  **02 770 70 68**

Du lundi au vendredi, de 09h00 à 12h30 & de 13h30 à 17h30





Charles vond zijn  
professionele

**!KLIK!**

## Tal van talenten

Of je nu verkopers, keukenpersoneel, chauffeurs met rijbewijs B, magazijniers of kelners zoekt, Actiris helpt je om vandaag de juiste professionele klik te vinden.

## En zeker één voor jou

Plaats je vacature op onze website, tal van talenten staan er voor je klaar! Vind het juiste profiel op het juiste moment, met de juiste premie of de juiste opleiding.

**Ontdek de profielen die klaarstaan op [actiris.brussels/deklik](https://actiris.brussels/deklik) en contacteer ons.**



BM

## Exposition Trublions à la Bruno Matthys Gallery

BRUNO MATTHYS  
GALLERY

Pour sa dixième exposition, la Bruno Matthys Gallery continue son exploration de l'imaginaire et vous plonge dans l'univers hors du commun de Petra Werle. Une artiste qui bouscule les codes, s'émancipe de la conformité et vous emporte dans un univers à la fois fantasque et absurde, loufoque et sensationnel avec ses personnages en mie de pain.



Ayant grandi sur des bateaux, Petra Werle commence à sculpter à l'âge de 20 ans pour ne plus jamais s'arrêter. Et cette personnalité originale n'a pas choisi la glaise, la terre cuite, ni le bois mais un matériau aussi unique que ses créations, la mie de pain. Vous l'aurez compris, rien chez elle, ni dans son travail n'est ordinaire.

À ses côtés l'on retrouvera quelques pièces d'un personnage aussi haut en couleurs, qui manie l'absurde avec délectation, Michel Vranckx. Né en Belgique et donc nourri au surréalisme national, ce sculpteur et dessinateur de presse travaille la céramique, y ajoute parfois de la cire d'abeille et modèle des personnages loufoques, fantasques, empreints d'humour noir et bien sûr assez caricaturaux. Son travail profondément esthétique et résolument poétique laisse place à la projection. Il semble raconter un morceau d'histoire que nous n'avons plus qu'à combler, selon notre vision et notre imaginaire.

Deux univers merveilleux et hors du commun à découvrir à la Bruno Matthys Gallery du 20 avril au 28 mai 2022.



34 Avenue Jules de Trooz, 1150 Bruxelles - Contact : [www.brunomatthys.art](http://www.brunomatthys.art) - [bruno.matthys@outlook.be](mailto:bruno.matthys@outlook.be) - 0475/630.149.

WWW.YOURWAYIMMO.COM



0486 583 254

Avenue du Tennis 29  
B-1150 Brussels  
[www.yourwayimmo.com](http://www.yourwayimmo.com)  
[christine@yourwayimmo.com](mailto:christine@yourwayimmo.com)

VOTRE BOUTIQUE REAL ESTATE

Chers clients,

Si vous voulez louer ou vendre votre bien ou avoir un conseil immobilier je suis toujours disponible, soit par téléphone ou e-mail, soit personnellement. N'hésitez pas à me contacter.



Christine Seeber  
Real estate agent  
IPI n° 509.303







## FEEST VAN DE TERVURENLAAN OP 15 MEI

Op zondag 15 mei vanaf 10u tot 18u bundelen de gemeenten Sint-Pieters-Woluwe en Etterbeek hun krachten om het Feest van de Tervurenlaan te organiseren. Meer dan 3 km kramen van handelaars, brocanteurs, verenigingen en animaties zullen deze feestelijke dag de hele laan in beslag nemen. De editie van dit jaar zal in het teken staan van de kunstscène met circusvoorstellingen. Kom en beleef samen met ons opnieuw een uniek Feest van de Tervurenlaan!

### VOORSTELLINGEN

- **Trois têtes et un chapeau - Cie Balance-toi** : circusvoorstelling (jongleren en acrobatiek) met een mix van humor en poëzie. <http://ciebalancetoi.eu/>
- **Chantier Domino - Alessandro Carocci** : clowneske en onconventionele solo straat voorstelling. [www.checirque.com](http://www.checirque.com)
- **Clair de Lune Théâtre** : een surrealistische reis in de weelderige decor van een groot theater. [www.clairdelunetheatre.be/](http://www.clairdelunetheatre.be/)
- **Magic Land Théâtre, een motto**: lachen!
- **Ambulante voorstellingen**
- **Flamingo Road** : twee Engelse ontdekkingsreizigers rijdend op flamingo's
- **Les Cigognes** : twee verloren kinderen, slachtoffers van een «leveringsfout», op zoek naar een moeder...



### ANIMATIES VOOR KINDEREN

Minifietscircuits, reuzekrijtkezone, sportdemonstraties, tijdelijke tatoeages, enz.

### DE VERSCHILLENDE DORPEN

Brocanteurs, ambulante handelaars, foorkramers, verenigingen, kunstenaars, ambachtslieden, foodtrucks zullen hun verschillende projecten/producten voorstellen.

### ONZE PARTNERS UIT HET VERENIGINGSLEVEN IN HET GEMEENTELIJKE DORP

De Dienst Duurzame Ontwikkeling, de dienst Internationale Betrekkingen, de Buurtcentra en de vzw Bunker zullen hun projecten voorstellen, diverse workshops, demonstraties, houten spelletjes, enz. aanbieden.



## FÊTE DE L'AVENUE DE TERVUEREN LE 15 MAI

Dimanche 15 mai de 10h à 18h, les communes de Woluwe-Saint-Pierre et Etterbeek s'associent pour organiser la fête de l'avenue de Tervueren. De Mérode au Chien Vert, plus de 3km d'échoppes de commerçants, de brocanteurs, d'associations et d'animations vous attendent au cours de cette journée festive. Une édition qui mettra à l'honneur la scène artistique avec des spectacles de cirque. Rejoignez-nous pour vivre à nouveau une fête de l'avenue de Tervueren «comme avant».

### DES SPECTACLES

- **Trois têtes et un chapeau - Cie Balance-toi** : spectacle de cirque (jonglerie-acrobatie) qui mêle humour et poésie. <http://ciebalancetoi.eu/>
- **Chantier Domino - Alessandro Carocci** : spectacle de rue clownesque et décalé en solo. [www.checirque.com](http://www.checirque.com)
- **Clair de Lune Théâtre** : un voyage surréaliste dans le décor somptueux d'un grand théâtre. [www.clairdelunetheatre.be/](http://www.clairdelunetheatre.be/)
- **Magic Land Théâtre** : une seule devise, rire
- **Spectacles déambulatoires**
- **Flamingo Road** : deux explorateurs anglais montés sur des flamants roses
- **Les Cigognes** : deux enfants perdus victimes d'une «erreur de livraison» à la recherche d'une maman

### DES ANIMATIONS POUR ENFANTS

Circuits de mini-vélo, espace géant de dessin à la craie, démonstrations sportives, tatouages éphémères, etc.

### LES DIFFÉRENTS VILLAGES

Brocanteurs, marchands ambulants, forains, associations, artistes, artisans, foodtrucks vous présenteront leurs différents projets/produits.

### NOS PARTENAIRES ASSOCIATIFS DANS LE VILLAGE COMMUNAL

Le service développement durable, le service des relations internationales, les Centres de Quartier et l'Asbl Le Bunker présenteront leurs projets, proposeront divers ateliers, des démonstrations, des jeux en bois, etc.



## JAZZ, FLÂNERIES ET MÉLANCOLIE: 100 ANS DE CITÉS-JARDINS À WOLUWE-SAINT-PIERRE

À l'occasion du centenaire des Cités-Jardins de la Région de Bruxelles-Capitale, les cités-jardins de Woluwe sont en fête le week-end des 28 et 29 mai !

### LE SAMEDI 28 MAI, C'EST LA FÊTE AU KAPELLEVELD !

Le Brussels Jazz Weekend installera une scène au Clos du Site avec des concerts de Bodies, Glass Helder et Adja. Habitat & Rénovation, Cultuur1200 et ABCCoop organiseront des activités pour les habitants et les visiteurs du quartier. Profitez de musique, petite restauration et boissons au cœur de ce quartier moderniste.

### LE DIMANCHE 29 MAI, LA CITÉ DE L'AMITIÉ SERA À L'HONNEUR.

Construit dans les années 1970, ce quartier était à l'origine un projet pilote combinant des logements pour les personnes valides et des logements pour les personnes en situation de handicap.

Au programme de cette journée festive : château gonflable, barbecue et fanfare ! Le musée de l'Amitié (Mudla), construit par les résidents, sera également ouvert samedi et dimanche.

Toujours le dimanche 29 mai, **le quartier des Pins Noirs** sera aussi mis en lumière, avec un concert de jazz d'EVIGS, des promenades guidées et des surprises concoctées par les artistes de Team Melancholie !

Plus d'infos sur

[www.woluwe1150.be/cites-jardins](http://www.woluwe1150.be/cites-jardins)



## JAZZ, WANDELINGEN EN MELAN- CHOLIE: 100 JAAR TUINWIJKEN IN SINT-PIETERS-WOLUWE

Naar aanleiding van 100 jaar tuinwijken in het Brussels Hoofdstedelijk Gewest vieren de Woluwse tuinwijk in het weekend van 28 en 29 mei!

### OP ZATERDAG 28 MEI IS HET FEEST IN KAPELLEVELD!

Brussels Jazz Weekend installeert een podium aan de Land-schapsgaarde met concerten van Bodies, Glass Helder en Adja. Habitat & Rénovation, Cultuur1200 en ABCCoop organiseren voor bewoners en bezoekers van de wijk animaties! Muziek, eten, drinken en gezelligheid tussen de modernistische huizen!

### OP ZONDAG 29 MEI IS HET FEEST IN DE VRIENDSCHAP-SWIJK.

Deze wijk werd in de jaren '70 gebouwd en was een pilootproject waarbij woningen voor valide mensen gecombineerd worden met een beperkt aantal wooneenheden voor mindervaliden.

Op het programma : luchtkastelen, barbecue en fanfare! Het Vriendschapsmuseum (Mudla), dat door de bewoners is gebouwd, zal ook op zaterdag en zondag open zijn.

Veder focussen we op de **Zwarte Dennen wijk**, daar kan je, een Jazz concert van EVIGS meepikken, zijn er gegendste wandelingen en wordt je verrast door de theatermaaksters van Team Melancholie!

Meer info :

[www.woluwe1150.be/nl/tuinwijken](http://www.woluwe1150.be/nl/tuinwijken)

## RENCONTRE LITTÉRAIRE AVEC PEN BELGIQUE LE 30 MAI

Depuis quelques mois, le centre culturel Whall est partenaire de l'association Pen Belgique, qui réunit depuis 100 ans les plus grands noms de la littérature mondiale (tous les Prix Nobel de littérature notamment). L'association poursuit un double objectif : **défendre le droit à la liberté d'expression** (pour les écrivains au sens le plus large) et **promouvoir les littératures**.

Dans ce cadre, elle organise régulièrement des rencontres littéraires. La prochaine aura lieu **le lundi 30 mai à 19h30 au Whall (salle Whallstation)**.

Il s'agira d'une table ronde entre Henri Roanne, Michel Fessler et Nicola Steil (et Mme Thilde Barboni pour les interviews). Le roman d'Henri Roanne «Le cinéma de Saül Birnbaum (éd. MEO)» sera évoqué, mais surtout le **passage de l'écriture romanesque à l'écriture cinématographique** via «Le chemin du bonheur» réalisé par Nicolas Steil. 4 extraits du film seront projetés durant la conférence.

**Entrée : 5 € pour les non-membres de PEN.**

Réservation souhaitée :

[penclubbelgique@gmail.com](mailto:penclubbelgique@gmail.com)

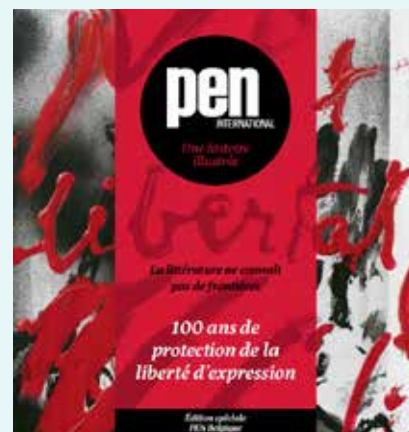



## «COURANT D'AIR» : UNE PROGRAMMATION VARIÉE ET ESTIVALE DANS VOS CENTRES COMMUNAUTAIRES

En juin 2021 et durant tout l'été, lors de la réouverture des Centres communautaires, de nombreux événements ont été organisés en plein air suite aux mesures sanitaires et en collaboration avec le WHalll et Kunst en Cultuur. Vu le succès remporté par ces festivités, les responsables des Centres ont décidé de reconduire l'expérience en programmant une édition 2022 de ces estivales.

Désormais dénommées «Courant d'air», ces activités estivales, proposées de mi-mai à mi-juillet, seront organisées dans les Centres communautaires de la commune avec la complicité des services de la culture francophone et néerlandophone ainsi que du WHalll. Concerts, spectacles, séances de cinéma et expositions à destination des petits et grands ponctueront ces 3 jolis mois. Alors, à vos agendas !

Retrouvez les infos complètes sur cette programmation sur le site de la Commune : [www.woluwe1150.be/courant-air](http://www.woluwe1150.be/courant-air)

- **19/05 : Café Open - Concert «Whoman»** (GC Kontakt, 20u).
- **20/05 : Apéro de la villa François Gay** (Villa François Gay, 18h).
- **29/05 : Cité en fête** : expo au mudla, animations, petite restauration et fanfare (Centre A.R.A., de 11h à 18h) - **Concert «Evigs»** door GC Kontakt (Balis 2, 14u) - **Ciné famille/Apéro du CCCO** (Centre communautaire du Chant d'Oiseau, 10h30).
- **01/06 : «Notes de 1900»** par le duo [In]ventum (harpe et flûte) en plein air (Villa François Gay, 19h).
- **02/06 : Café Open - Concert «A boy named Johnny»** (GC Kontakt, 20u).
- **16/06 : Concert jazz de «Fan e Pepito»** : flûte et guitare en plein air (Villa François Gay, 20h) - **Café Open, Concert «Ernst»** (GC Kontakt, 20u).
- **17/06 : Apéro de l'A.R.A.** (Centre A.R.A., de 18h à 20h) - **Concert piano** : musiques de films jouées par Olga (Centre Crousse, 20h).
- **19/06 : Découverte du Tango Argentino** en plein air (Villa François Gay, 18h).
- **26/06 : Concert de Marylène Corro** suivi d'un apéro (Centre Crousse, 16h) - **Concert jazz de «Fan e Pepito»** : flûte et guitare (Centre Communautaire du Chant d'Oiseau, 18h)
- **27/06 : Festival Kontakt** (GC Kontakt) vanaf 14u.
- **28/06 : Apéro italien** en extérieur (Villa François Gay, 18h30).
- **30/06 : Jolan Bollen** (schrijver in residentie) & Pilkington United - (GC Kontakt, 20u).
- **01/07 : Street Art Event** : Concert de Linca (rap) et mur d'expression (Centre A.R.A., 18h-21h).



## PRIDE : UN SPECTACLE D'IMPRO INTIME, DRÔLE ET ENGAGÉ !

Woluwe-Saint-Pierre place l'égalité des Droits humains et la lutte contre toutes les formes de discrimination au cœur de ses priorités. À l'occasion de la Journée internationale contre l'homophobie, la transphobie et la biphobie (17 mai) et du mois de la Belgian Pride, la commune met une fois de plus les droits des personnes LGBTQIA+ à l'honneur en organisant un événement festif et informatif.

Pour ce faire, «La Compagnie qui pétille» vous présentera, en avant-première, son spectacle d'improvisation «PRIDE». Venez découvrir des histoires, drôles, dramatiques, folles, authentiques, pétillantes et faire la fête aux clichés de genres, en tous genres.

Des associations actives dans le soutien et la défense des droits des personnes LGBTQIA+ seront également présentes pour mettre en valeur leurs différentes actions menées sur le terrain et pour répondre à toutes les questions.

**Mercredi 25 mai 2022 - Salle Fabry du W:Hall**  
**19h : Stands d'associations**  
**20h : Spectacle d'improvisation**

**Inscription gratuite** : dh-mr@woluwe1150.be ou 02/773.06.72.  
 Toutes les infos sur [www.woluwe1150.be/pride](http://www.woluwe1150.be/pride)

Une initiative des services des Droits humains et de l'Égalité des chances de la commune de Woluwe-Saint-Pierre, en partenariat avec le W:Hall, L-Tour, Amnesty International et Rainbow House.



## LA GRANDE BROCANTE DU CENTRE REVIENT LE 12 JUIN

Après deux éditions annulées, l'association des commerçants et professions libérales du quartier du Centre est heureuse de vous inviter à sa grande brocante annuelle, le dimanche 12 juin de 8h à 16h.

Elle se déroulera sur la place des Maïeurs, avenue Charles Thielemans, rues René Declercq, Félix Poels, Pierre de Cock, Louis Thys et Jean Wellens.

Plusieurs établissements Horeca de la place des Maïeurs et d'autres commerces du quartier seront ouverts pour l'occasion. Animations et petite restauration prévues.

**Les riverains qui souhaitent réserver l'emplacement devant chez eux sont prioritaires et peuvent envoyer un mail à alain.walravens@laposte.net** (en mentionnant nom + adresse + téléphone + brocante wsp 12 juin). Prix des emplacements : 15€.

Pour les visiteurs et les exposants, il est possible de réserver pour 5€ une place de parking dans la cour du collège Jean XXIII (accès via le boulevard de la Woluwe).

**Infos : Alain Waravens au 0495/372.333.**



## BROCANTE ANNUELLE DU CAMP DE PARTAGE LE 15 MAI

L'ASBL Camp de partage organise sa grande brocante annuelle le dimanche 15 mai de 12h à 17h au parc Crousse, rue au Bois. Les bénéfices générés par l'événement permettent d'offrir des vacances à une soixantaine d'enfants vivant en institution ou issus de familles précarisées. En achetant à la brocante du Camp de Partage, vous faites donc une double bonne action : vous soutenez une juste cause et vous diminuez le gaspillage et les déchets en donnant une seconde vie à des objets encore utilisables.

Plus d'infos sur l'ASBL : [www.campdepartage.be](http://www.campdepartage.be)







## FOODTRUCKS EN URBAN SPORT OP 5 JUNI IN STOKKEL

Dit jaar wordt het Foodtruck Festival gekoppeld aan Urban Wave, een dag die in het teken staat van urban sport. Beide evenementen vinden plaats op het Dumonplein en de Baron d'Huartlaan op zondag 5 juni van 12.00 tot 21.00 uur.

### OP HET PROGRAMMA VAN URBAN WAVE :

- - Pumptrack en skatepark
- - Demonstraties door professionals en initiaties : rolschaatsen, roller, BMX, scooter, enz.
- - Graffitiworkshop
- - DJ

Vrije toegang tot alle activiteiten. Het evenement staat open voor iedereen: beginners, ervaren schaatsers, meisjes, jongens, gezinnen, jongeren, volwassenen, enz.

Voor eten en drinken zullen een vijftiental foodtrucks aanwezig zijn, die biologische en/of natuurlijke producten en streetfood aanbieden. Zij zijn geselecteerd op basis van de kwaliteit en de originaliteit van hun producten.

Meer info op [www.woluwe1150.be/nl/foodtruck-festival-2022/](http://www.woluwe1150.be/nl/foodtruck-festival-2022/)

### BRADERIJ VAN STOKKEL VAN 3 TOT 5 JUNI

Het eerste weekend van juni wordt bijzonder feestelijk in Stokkel, want dan vindt ook de traditionele lentebraderij plaats. Kom koopjes doen in je favoriete winkels, die ook op zondag open zullen zijn!

## FOODTRUCKS ET SPORTS URBAINS LE 5 JUIN À STOCKEL

Cette année, le Foodtruck Festival est couplé à Urban Wave, une journée dédiée aux sports urbains. Les deux événements auront lieu sur la place Dumon et l'avenue Baron d'Huart le dimanche 5 juin de 12h à 21h.

### AU PROGRAMME D'URBAN WAVE :

- Pumptrack et skate park
- Démonstrations de pros et initiations au skate, roller, BMX, trottinette, etc.
- Atelier graff
- DJ

Accès gratuit à toutes les activités. L'événement est ouvert à toutes et tous : débutants, pratiquants confirmés, filles, garçons, familles, jeunes, adultes, etc.

Pour se restaurer et boire un verre, une quinzaine de foodtrucks seront présents et proposeront des produits bio et/ou naturels et de la street food. Ils ont été sélectionnés sur base de la qualité et de l'originalité de leurs produits.

Plus d'infos sur [www.woluwe1150.be/food-truck-festival-2022/](http://www.woluwe1150.be/food-truck-festival-2022/)

### BRADERIE DE STOCKEL DU 3 AU 5 JUIN

Le premier week-end de juin s'annonce particulièrement festif à Stockel puisque le quartier accueillera aussi sa traditionnelle braderie de printemps. Venez réaliser de bonnes affaires auprès de vos commerçants préférés, qui seront également ouverts le dimanche !

## FOIRE DE STOCKEL DU 20 AU 29 MAI

Après deux éditions annulées en raison du Covid, la foire de printemps de Stockel est de retour cette année, du 20 au 29 mai, sur la place Dumon et le début de l'avenue Baron d'Huart. Une quinzaine d'attractions et de stands gourmands amuseront et régaleront les petits comme les grands : carrousels, waterball, tir à l'arbalète (ballons), tir ficelles, manège, pêche aux canards, auto-scooter, trampoline, lunapark, frites, croustillons, gaufres, hamburgers/hot-dog, barbes à papa, pommes d'amour, escargots, etc.

Les stands de nourriture ouvrent généralement dès midi, les autres attractions un peu plus tard. Les heures de fermeture dépendent de l'affluence et de la météo (21h-22h en général).



# YOGA DE L'ENERGIE

Stockel  
Montgomery  
Meiser

ONLINE



Selon la salle, max. 6, 8 ou 10 yoginis :

## COURS ET ATELIERS

Yoga pour Seniors  
Yoga de la Femme  
Yoga Prénatal et Postnatal  
Yoga de l'Énergie et Couleurs  
Yoga de l'Énergie et Danse Cosmique

Inscriptions 2022/23 à partir du 15/05/2022

## YOGA SHOP

Tapis de yoga et sacs de transport  
Ballons de gymnastique  
Coussins de méditation  
Chèques cadeau

Articles de haute gamme, écologiques et solidaires

[www.yoga-leheronbleu.com](http://www.yoga-leheronbleu.com)

Ida Anceschi  
Enseignante Diplômée  
Membre de l'A.B.E.P.Y.

+32 499 98 89 44  
[info@yoga-leheronbleu.com](mailto:info@yoga-leheronbleu.com)



À la frontière entre le cocasse et le tragique, l'auteure tisse avec beaucoup de sensibilité les différents fils du récit mêlant l'Histoire aux légendes, rumeurs, souvenirs. Pas le temps de souffler. Le lecteur est emporté par le rythme du récit.

Stéphanie Ter Meeren aime se pencher sur les récits, souvenirs et légendes qui fleurissent dans les familles de génération en génération. L'auteure a vécu de manière atypique. Après des études de lettres, elle enseigne dans un collège «Maredsous», tenu par des moines bénédictins, puis au cycle d'orientation de Genève. De retour à Bruxelles en 1976, elle crée avec son époux la librairie galerie Gavilan à Stockel. Aujourd'hui, elle se consacre à l'écriture et la musique.

En vente à la librairie Club Stockel.



Jonathan  
Mangelinckx

Achat collections  
Disques vinyles  
Musique Classique  
33 tours

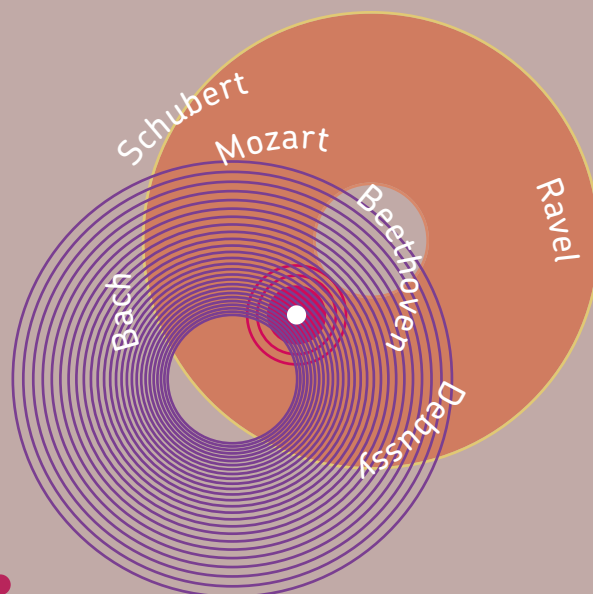

contact

0478/390.829

[jmangelinckx@hotmail.com](mailto:jmangelinckx@hotmail.com)



© source : RTBF



## BEAU VÉLO DE RAVEL LE SAMEDI 30 JUILLET

### VÉLO CLASSIQUE OU ÉLECTRIQUE ? IL FAUDRA DE «BONS MOLLETS»...

Deux reconnaissances de parcours; l'une homérique et sous le déluge début janvier, puis sous le soleil des vacances de Pâques et avec les services de police de la Zone Montgomery, ont permis d'affiner le parcours du Beau Vélo de RAVel, le samedi 30 juillet prochain.

Si la boucle de quelque 40 kilomètres s'annonce d'une beauté rare, très «nature» et tous terrains, elle sera également exigeante pour les mollets. Du moins dans sa première partie puisque quelques hectomètres après le départ de la Cité de l'Amitié et un passage par la place Dumon animée par son marché, c'est la majestueuse avenue Baron d'Huart - ne manquant assurément pas de relief... - qui s'ouvrira au peloton. Direction ensuite Tervueren et puis une entrée, en aval du Musée de l'Afrique, dans la Forêt de Soignes pour gagner Jesus-Eik, puis Hoeilaert. Nul doute que le ravitaillement, au pied du Château de La Hulpe, fera du bien aux organismes !

La seconde partie de la balade et le retour vers la Cité de l'Amitié seront du pur bonheur avec un long parcours «roulant» par

Groenendaal, l'avenue Schaller (siège de l'ARBH, Fédération de hockey belge) et la traversée du Boulevard du Souverain à hauteur du carrefour Herrmann-Debroux pour repiquer vers la Promenade Verte et son merveilleux site propre.

Au bout des efforts : de quoi se restaurer au Village de la Cité de l'Amitié, avec diverses animations musicales (Cover Band). Rappelons que **tout est gratuit : tant l'accès au Village que l'inscription/participation à la balade cycliste.**

En tête du peloton emmené par Adrien Joveneau, on retrouvera notamment **Thomas Chatelle**, ancien footballeur et Consultant TV de talent, ainsi que l'acteur Belge **Nicolas Gob**.

## FÊTE DES VOISINS LE VENDREDI 27 MAI

Rencontrer ceux qui habitent en face de chez nous, prendre le temps de parler avec la personne qui vit dans l'appartement du dessus ... la fête des voisins est enfin de retour le 27 mai !

Pour toute demande, vous pouvez vous adresser par e-mail à [bcerexhe@woluwe1150.be](mailto:bcerexhe@woluwe1150.be) en précisant :

- Vos coordonnées;
- Les infos pratiques sur la fête : horaire, lieu exact (de tel n° à tel n°);
- Le matériel promotionnel dont vous aurez besoin (invitations, affiches, etc.);
- Si vous souhaitez que la commune mette gracieusement à disposition tables, chaises et tonnelles. Attention, le matériel est prêté sous réserve de disponibilité et les demandes doivent nous parvenir le plus vite possible, faute de quoi elles ne pourront pas être intégrées au planning des équipes;
- Si une fermeture de rue est nécessaire;
- Si une interdiction de stationnement est souhaitée.

Vous serez ensuite contacté par Manuela Ergen de l'ASBL P.A.J. (service prévention de la commune - 02/773.07.25) pour venir y chercher le matériel promotionnel.

**La fête des voisins est une occasion unique de vivre la convivialité.  
Ne passez pas à côté !**



# LECOBEL VANEAU

R e a l E s t a t e B r u s s e l s



## LOCATION - MARCEL THIRY

Appartement récent 3 ch. + terr. + pkg. Ref 4727527

## Vous cherchez l'excellence chez votre agent immobilier ? Lecobel Vaneau en fait sa priorité !

- 4 agences dans le sud et l'est de Bruxelles
- 32 années d'expérience
- +70 transactions réalisées chaque mois
- 75 000 prospects actifs en portefeuille
- Achat, vente, location d'immobilier résidentiel
- Estimation gratuite et réaliste
- Pack avantage attractif en cas de missions de vente exclusives
- Respect de la relation client



## VENTE NEUF - LE PROJET INWO - PARC RODEBEEK

Reste 3 appartements 3 chambres dont 1 penthouse !

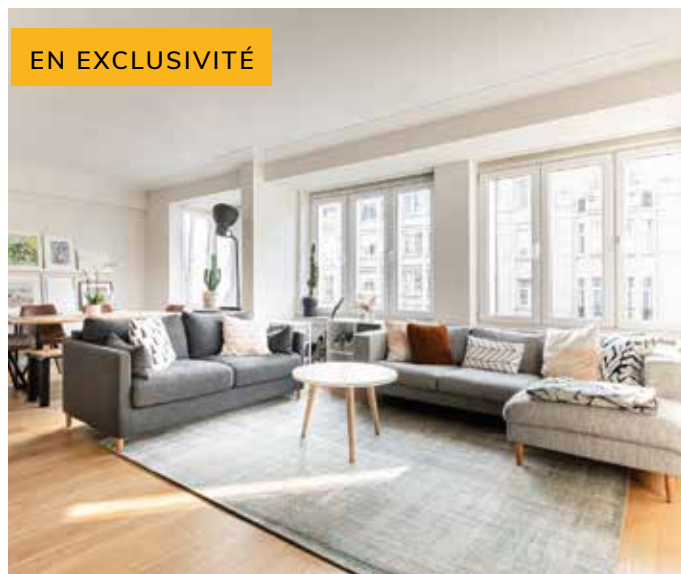

## EN EXCLUSIVITÉ

## VENTE - MONTGOMERY / DE BROQUEVILLE

Magnifique appartement 2 chambres. Ref 4715471.

### AGENCE BRUXELLES EST

Rue Belliard 200  
1000 Bruxelles  
02 669 70 90  
est@lecobel.be

### AGENCE BRUXELLES SUD

Place G. Brugmann 11  
1050 Ixelles  
02 346 33 55  
lecobel@lecobel.be

### AGENCE LOCATION

Rue Darwin 49  
1050 Ixelles  
02 340 72 85  
rent@lecobel.be

### AGENCE VENTE NEUF

Avenue Lepoutre 112  
1050 Ixelles  
02 669 21 70  
promotion@lecobel.be





## SEMAINE DE LA PETITE ENFANCE 2022

# SUCCÈS POUR CES 10 JOURS DÉDIÉS À L'ÉPANOUISSEMENT DES PLUS JEUNES!

Après 2 années d'absence, la Semaine de la Petite Enfance était de retour fin mars. Premier bilan positif d'un programme riche et diversifié ! On s'y revoit en 2023 ?

## SOUTENIR LES PARENTS ET LEURS JEUNES ENFANTS

Les **1<sup>ères</sup> années d'un enfant** sont une période cruciale pour son développement et demandent aux parents une attention et un **apprentissage constant**. De l'allaitement aux couches, en passant par l'éveil ou les massages, les tâches ne manquent pas et **le soutien est bien nécessaire !**



C'est pourquoi, avec Françoise de Callatay, Présidente de Cap Famille, et Carine Kolchory, échevine des Affaires sociales, nous avons une fois de plus organisé la Semaine de la Petite Enfance, du 19 au 27 mars, en partenariat avec 8 organisations locales !

## 20 ACTIVITÉS GRATUITES PARTOUT DANS LA COMMUNE

Nouvelle édition, **nouvelle formule !** Pendant 10 jours, les parents et leurs jeunes enfants de 0 à 3 ans ont pu profiter **gratuitement** dans une ambiance conviviale d'un programme riche et varié, qui a fait la part belle aux initiatives **durables et inclusives :**

- Une **brocante** de jouets, vêtements et objets de puériculture, sur l'esplanade de la maison communale, sous la neige... puis le soleil !
- Un **spectacle** pour les tout-petits
- Un atelier dédié aux **papas**
- Un atelier pratico-pratique sur les **couches lavables**

Premier **bilan très positif** : des activités pour la **plupart complètes, des bonnes affaires** lors de la brocante et des **étoiles plein les yeux** des enfants lors du spectacle !

Remercions encore une fois les crèches et les bibliothèques communales, la Croix-Rouge, Les P'tits Pas, Arc-en-Sons, Family Care Center, Sportcity, le W:Hall et, pour la coordination générale, Cap Famille !

**Rendez-vous en 2023** pour une nouvelle édition !

**Envie de nous faire une suggestion ?**

**Ecrivez-nous via** [clhoir@woluwe1150.be](mailto:clhoir@woluwe1150.be)

**Woluwe1150, plus que jamais aux côtés de toutes les familles !**



## Caroline Lhoir

Echevine responsable de  
Transition écologique  
Développement durable  
Agenda 21  
Environnement  
Propreté publique  
Politique des déchets  
Espaces verts  
Biodiversité  
Bien-être animal  
Crèches (F)  
Petite enfance

Coordonnées:  
02/773.05.05

av. Thielemans, 93  
1150 Bruxelles

[clhoir@woluwe1150.be](mailto:clhoir@woluwe1150.be)

 Caroline Lhoir  
Echevine à Woluwe-Saint-Pierre (page)





WOLUWE-SAINT-LAMBERT

**G** Quartier Montgomery, à proximité de toutes les facilités, superbe **MAISON de MAÎTRE (8ch/bur/5sdb)** d'une surface habitable de **590 m<sup>2</sup>** avec garage et jardin. **RÉF. 4694527**



WOLUWE-SAINT-PIERRE

**G** Idéalement située sur l'avenue Jules César à proximité immédiate du parc de Woluwé, magnifique **MAISON 3 façades (4ch/2sdb/bur)** de **400 m<sup>2</sup>** sise sur un terrain de +/- 6 ares 86 orienté Sud. **RÉF. 4509784**

INSCRIVEZ-VOUS SUR NOTRE SITE POUR RECEVOIR  
LES BIENS AVANT TOUTE PARUTION PUBLIQUE



WOLUWE-SAINT-LAMBERT

**F** À proximité de toutes les facilités, **MAISON 2 façades (3ch/1sdb)** en excellent état de +/- **175 m<sup>2</sup>** habitables sur un terrain de 1 are 53. **RÉF. 4643043**



WOLUWE-SAINT-LAMBERT

**G** Idéalement situé sur l'Avenue Georges Henri, **IMMEUBLE** à usage multiple composé d'une surface commerciale et d'une maison de **185 m<sup>2</sup>** construits. **RÉF. 4644212**



WOLUWE-SAINT-LAMBERT

**C** Proche de toutes les facilités, situé au 4<sup>ème</sup> étage, très bel **APPARTEMENT (2ch/2sdb)** totalisant **140 m<sup>2</sup>** disposant d'une superbe terrasse plein sud et d'un garage. **RÉF. 4518674**



WOLUWE-SAINT-LAMBERT

**F** Avenue de Mai, **IMMEUBLE DE RAPPORT** d'une surface de **420 m<sup>2</sup>** habitables sis sur un terrain de 4 ares 21 orienté Sud. Garage. **RÉF. 4618879**



## BEAU SUCCÈS POUR LE PREMIER PRINTEMPS DE L'EMPLOI EN PRÉSENTIEL DEPUIS 2019

Comme chaque année entre mars et mai se tient le Printemps de l'Emploi, rendez-vous incontournable de l'emploi sur notre commune. Ateliers, conférences, séances de coaching, tout est pensé pour aider les personnes qui souhaitent s'insérer dans le marché de l'emploi ou simplement enrichir leurs compétences et outils professionnels.



**Les thématiques abordées lors de ces événements sont variées.** Cela va de l'aide à la recherche d'emploi en passant par la formation à l'entrepreneuriat féminin avec la formation «Entrepreneuse, même pas peur !» et même des ateliers de formation à l'utilisation de LinkedIn.

Les participants ont également la possibilité de réaliser un bilan de compétence et de découvrir notre «Projet de femme». Ce projet rassemble les femmes qui, une fois leurs enfants devenus autonomes ou par besoin de retrouver leur indépendance financière, souhaitent retourner sur le marché du travail. En effet, nous remarquons qu'après une pause longue de plusieurs années, la reconversion n'est pas toujours évidente. Cet atelier a donc pour objectif d'accompagner ces «femmes rentrantes» sur le chemin qui mène à l'emploi.

**Mais cette année, nous avons décidé de mettre un accent particulier sur le développement personnel.** En effet, nous sommes convaincus qu'au-delà des compétences, un demandeur d'emploi qui se sent bien dans ses baskets augmente sensiblement ses chances de trouver un emploi.

C'est ainsi que 50% des ateliers ont été tournés vers le bien être. On retrouve par exemple des ateliers autour de la gestion du stress, de la confiance en soi, du conseil en image, de l'auto-coaching et même du théâtre.

**Le succès était au rendez-vous, puisque pas moins de 133 participants ont pris part aux 13 ateliers organisés par la commune.** La quasi intégralité des ateliers s'est retrouvée très vite complète et de nombreuses personnes se sont inscrites sur la liste d'attente.

Un succès qui, au regard des chiffres de l'année passée (7 ateliers en visioconférence pour 90 participants), nous conforte dans l'idée que le Printemps a le vent en poupe et ne cesse de s'enrichir et d'élargir son public.

**Afin de répondre à cette demande, une série d'ateliers bien-être seront encore organisés en juin et en septembre.** Plus d'infos en page 25 du Wolomag ou en téléphonant au service emploi : 02/773.07.42.

Un tout grand merci et bravo aux équipes communales pour cette organisation soignée et cette offre toujours plus diversifiée et à l'année prochaine !

Alexandre  
Pirson

Echevin responsable de  
Urbanisme  
Mobilité  
Transition numérique  
Emploi

Coordonnées :  
02/773.05.02

av. Thielemans, 93  
1150 Bruxelles

apirson@woluwe1150.be

 Alexandre Pirson



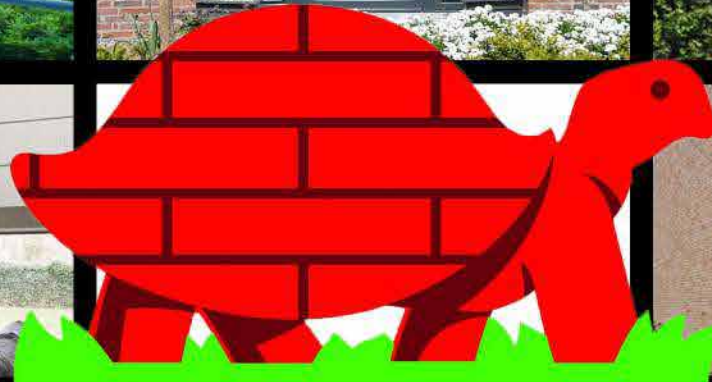

**CONDITIONS BATIBOUW 2022  
VALABLES DU 01/05 AU 30/06**



CHÂSSIS



STORES



VOLETS



SCREENS



TENTES SOLAIRES



PERGOLAS



BRISE SOLEIL



PORTES



PORTES DE GARAGE



VELUX



MOUSTIQUAIRES



MOTORISATION

**Retrouvez nos conditions Batibouw 2022 sur [www.decowindow.be](http://www.decowindow.be)**

Service de mesurage, placement, réparation et motorisation de produits existants

Avenue de Wezembeek, 114 - 1950 Kraainem  
Heures d'ouverture : Lundi sur rendez-vous  
Mardi-Samedi 10h00 à 18h00  
GALERIE COMMERCIALE DU CARREFOUR

**Devis gratuit**

📞 02/767.44.69

✉️ [deco@windowmarket.be](mailto:deco@windowmarket.be)





## LE RETOUR DES FANCY FAIRS

Alain Souchon le chante,  
*"La Belgique locale  
 Envoyait son ambiance musicale  
 De flonflons à la française,  
 De fancy-fairs à la fraise."*

Après deux années d'interruption pour cause de pandémie, la joyeuse tradition des fancy-fairs signe son retour et salles de fêtes et cours de récréation résonneront des voix des parents qui pourront enfin revenir dans les écoles de leurs enfants. Qu'elle est heureuse, cette opportunité d'inviter les parents à découvrir de manière festive ce lieu de vie et de développement si précieux pour leur progéniture, d'échanger de manière différente avec les enseignants, de faire la connaissance ou de revoir d'autres parents.

**L'école, parfois austère et distante, se montre ainsi sous un autre jour qui, par la fête, célèbre le plaisir de l'apprentissage.** Et les enfants sont si contents de montrer à leur famille cette école qui est la leur, leur classe, leur réfectoire, leurs amis. Et ils apprécient aussi de voir leurs parents socialiser avec leurs enseignants et avec les parents de leurs camarades. Et s'agissant de parents, cette année, il y aura une touche jaune et bleue, avec les familles des 15 enfants ukrainiens qui sont actuellement accueillis dans nos établissements.

La fancy-fair, c'est la fête, avec ses stands, ses animations, ses gourmandises et ses spectacles. S'y découvrent les talents culinaires et d'animation de parents, et les talents artistiques d'enfants. **En mobilisant les parents, la fancy-fair rapproche ceux-ci de l'école.** Et à la fancy-fair, les parents ont également l'occasion d'admirer les nouveaux aménagements, qu'ils s'agissent de bacs potagers, de cours réaménagées, de nouveaux sanitaires et d'autres belles surprises encore.

Ce n'est pas un secret, et même si la commune veille à ce que l'enseignement se déroule dans de bonnes conditions matérielles, **les fancy-fairs permettent également «de mettre du beurre dans les épinards»**, qu'il s'agisse d'alimenter les caisses de solidarité qui existent dans chaque établissement, d'investir dans l'équipement des classes, d'enrichir les bibliothèques ou d'améliorer les cours de récréation.

La fancy-fair n'aurait pas lieu sans l'engagement conjoint du personnel qui y est actif tout au long de l'année et des papas et des mamans, fédérés dans les associations de parents. Nous les remercions vivement. Aujourd'hui, les préparatifs battent leur plein au sein des écoles primaires et maternelles. À vous d'en faire des succès. Nous vous fixons rendez-vous pour les spectacles, les pâtisseries, les jeux, les châteaux gonflables, les grimaces, etc.

Joyeuses fancy-fairs à toutes et tous !

### AGENDA

**30 avril : Ecole de Stockel : Western**  
**7 mai : Ecole du Chant d'Oiseau : les couleurs de l'arc en ciel**  
**14 mai : Ecole de Joli-Bois individualisé : Culture Geek**  
**21 mai : Ecole de Joli-Bois primaire : Peace and Love**  
**28 mai : Ecole du centre : la magie**  
**11 juin : Ecole de Joli-Bois maternelle : Le tour du monde**

Françoise  
 de Callatay-Herbiet

Echevine responsable de  
 Enseignement francophone,  
 Académies francophones  
 Parascolaire  
 Ecole des Devoirs

Coordonnées :  
 02/773.05.07.

Av. Thielemans, 93  
 1150 Bruxelles

fdecallatay@woluwe1150.be



## Gerda Postelmans

Echevine responsable de  
Culture francophone  
Bibliothèques et média-  
thèque francophones  
Education permanente  
Centres de quartier  
Fonds du patrimoine  
Jumelages  
Relations internationales et  
européennes  
Droits humains

Coordonnées:  
02/773.05.06

av. Thielemans, 93  
1150 Bruxelles

gpostelmans  
@woluwe1150.be



### ÉGALITE DES CHANCES - DROITS HUMAINS

## WOLUWE1150 EN ACTION POUR LES DROITS DES PERSONNES LGBTQIA+ !

Mai est le mois de la 'Belgian Pride' et de la Journée contre l'homophobie, la transphobie et la biphobie. L'occasion de mettre en lumière le travail de sensibilisation et d'inclusion réalisé par la commune !

### UN SPECTACLE DRÔLE ET ENGAGÉ

Sensibiliser à la lutte contre toutes les formes de violence et de discrimination, et promouvoir le principe fondamental d'égalité des droits humains sont des priorités pour notre commune.

Dans cet esprit, une soirée festive et culturelle vous est proposée le mercredi 25 mai. Une occasion unique de découvrir 'PRIDE', un spectacle d'improvisation intime, drôle et engagé imaginé par 'La Compagnie qui pétille'. Des associations actives dans le soutien et la défense des droits des personnes LGBTQIA+ seront aussi à votre disposition pour répondre à vos questions et présenter leurs actions de terrain.

### À vos agendas !

Spectacle 'Pride'  
25 mai 19h W:HALLL - Gratuit via [www.woluwe1150.be/pride](http://www.woluwe1150.be/pride)



**Objectifs** de cet événement ? **Visibiliser et dénoncer** le sentiment général d'insécurité, les stigmatisations, les menaces, les violences verbales et physiques (pouvant aller jusqu'à la mort) subies encore et toujours par les personnes LGBTQIA+, dans la rue, au travail ou dans le cercle familial. **Et c'est dès l'école qu'il faut agir !**

### DES ATELIERS DANS LES ÉCOLES

Pour **susciter une réelle prise de conscience et un changement des mentalités, un travail de fond** d'éducation à la vie relationnelle, affective et sexuelle (EVRAS) et à l'ouverture à l'autre reste nécessaire. En tant qu'échevines de l'égalité des chances et des droits humains, nous avons uni nos forces pour lancer, avec le soutien de l'échevine de l'enseignement, des **ateliers participatifs de déconstruction des préjugés et des stéréotypes LGBTQIA+ phobes** à destination des étudiants de 6<sup>ème</sup> secondaire du Centre scolaire Eddy Merckx.





Ces animations, dispensées par l'asbl Alter Visio, ont également pour objectif de lever le voile sur les tabous liés principalement à l'homosexualité et aux différences. Ce travail permet de compléter la formation des élèves qui se destinent à exercer une profession éducative et sociale et qui pourront ainsi exploiter et **transmettre les connaissances et automatismes nouvellement acquis** dans leur future vie professionnelle.

Fortes du vif succès rencontré par cette formation, nous étudions la mise en place de nouveaux ateliers à destination d'un public élargi.

### UNE FORMATION POUR LE PERSONNEL

La commune se doit d'offrir aux citoyens LGBTQIA+ un **accueil de première ligne de qualité**, qui répond à leurs besoins et situations. C'est pourquoi nous avons souhaité que le **personnel communal** en contact avec le public et les membres de la direction reçoivent une **formation sur mesure** dispensée par la Rainbow House.

Au programme de cette formation ? Intégrer les différents concepts et acronymes, comprendre le **cadre légal** et apprendre les **bonnes pratiques** face aux **situations de discrimination**.

### LE DRAPEAU HISSÉ !

Ce **mardi 17 mai**, à l'occasion de la **Journée internationale contre l'homophobie, la transphobie et la biphobie**, le drapeau arc-en-ciel sera une nouvelle fois hissé, pour marquer **symboliquement notre solidarité** et notre mobilisation en faveur de la **diversité** et de **l'acceptation**.

Vous l'aurez compris : notre volonté est d'agir de manière **proactive** en collaborant avec le secteur associatif pour **prévenir tous discours de haine et autres faits de violence** à l'égard des personnes LGBTQIA+ et ce, afin de construire une **société plus juste et égalitaire**.

## Carine Kolchory

Echevine responsable de  
 Famille  
 Aînés  
 Affaires sociales  
 Santé  
 Personnes handicapées  
 Pension  
 Egalité des chances  
 Logement dont l' AIS



### AFFAIRES SOCIALES

## WOLUVE-SAINT-PIERRE DISPOSE DE SA PLATEFORME GIVE A DAY

Au plus fort de la crise sanitaire, nous avons pu constater à quel point le bénévolat et le volontariat étaient des valeurs chevillées au cœur de nos concitoyens. C'est notamment la raison pour laquelle nous avons pris l'initiative de collaborer avec **la plateforme digitale Give a Day** pour faciliter la gestion administrative des offres et demandes de bénévolat et de volontariat émises, d'une part, par **les associations et organismes développant des activités sur notre territoire communal** et, d'autre part, par les Sanpétrusiennes et les Sanpétrusiens.

Le petit + de cette plateforme ? Mettre automatiquement en lien les offres et les demandes de services en **ciblant les profils**, ce qui offre un réel gain de temps et d'efficacité pour chacune des parties.

Comme des dizaines d'associations et de bénévoles/volontaires, vous souhaitez utiliser cet outil consultable sur [www.giveaday.be/fr-be/woluwe-saint-pierre](http://www.giveaday.be/fr-be/woluwe-saint-pierre) ? Rien de plus simple. Adressez-vous à [affaires.sociales@woluwe1150.be](mailto:affaires.sociales@woluwe1150.be)

### SÉNIORS

## LE 23 MAI, VIVEZ UNE EXPÉRIENCE MUSICALE UNIQUE AVEC LE CHANTEUR NICO DI SANTY

C'est au CosySenior, l'espace 'loisirs et rencontre' des 65+ de notre commune, que vous vivrez, **ce lundi 23 mai**, un moment de pur plaisir en assistant au concert du talentueux artiste belge Nico Di Santy. D'Edith Piaf à Michel Sardou, en passant par Charles Aznavour, France Gall ou Annie Cordy, il interprétera **les plus grands standards de la chanson française...** Il y en aura vraiment pour tous les goûts !

### Réservation et infos :

02/773.05.60 - [affaires.sociales@woluwe1150.be](mailto:affaires.sociales@woluwe1150.be)



Coordonnées :  
 02/773.05.08  
 Av. Thielemans, 93  
 1150 Bruxelles  
 Permanences sur rendez-vous.  
[ckolchory@woluwe1150.be](mailto:ckolchory@woluwe1150.be)

 [carine.kolchory](https://www.facebook.com/carine.kolchory)

 [CarineKolchory](https://twitter.com/CarineKolchory)

 [Carinekolchory](https://www.instagram.com/Carinekolchory)





## PONÇAGE SANS POUSSIÈRES

Le ponçage de parquets constitue l'une de nos grandes spécialités. Nous utilisons actuellement une technique révolutionnaire nous permettant de décaper vos anciens parquets et escaliers à l'aide d'un système de ponçage sans poussières.



## POSE DE PARQUETS

Nous apportons le savoir-faire de l'artisan parqueteur, combiné à une équipe de pose qualifiée, efficace et dynamique.

Nous travaillons avec du **bois de première qualité** et utilisons les produits les plus adaptés pour la mise en œuvre de votre chantier



## VENTE DE PARQUETS

A.D.E Parquets met à votre disposition **une gamme complète et variée de parquets de qualité** (labellisés FSC et/ou PEFC pour la plupart) qui pourront répondre à vos envies (parquet massif en chêne, contrecollé, sol stratifié, multicouche, fini d'usine, bâtons rompus, vieilli ou huilé, etc).

**ADE**  
PARQUETS

Avenue Prekelinden, 70  
1200 Bruxelles

Tél. : +32 (0)2 732 77 50

E-mail : [info@adeparquets.be](mailto:info@adeparquets.be)



[www.adeparquets.be](http://www.adeparquets.be)



## ZÉRO DÉCHET ET DISTRIBUTION DE SACS À VRAC

# LE MEILLEUR DÉCHET SUR NOS MARCHÉS EST CELUI QUI N'EXISTE PAS !

Pour sensibiliser au Zéro déchet, la commune et les Quartiers durables vous donnent rendez-vous sur nos 3 marchés ces 5, 21 et 25 mai. Distribution de sacs à vrac et conseils pratiques à la clef !

## MOINS DE DÉCHET, PLUS DE CONVIVIALITÉ

«Zéro déchet» : ce concept s'installe progressivement dans nos habitudes et nous invite à **réduire le gaspillage**. Produire, transporter et incinérer nos déchets demandent en effet énormément de ressources.

Une des manières d'agir ? Remplacer les **sacs plastiques et papier à usage unique** par des contenants réutilisables sur nos marchés ! Une solution économique et écologique, tout bénéfique pour **la propreté et la convivialité** des quartiers. Rappelons que les sacs plastiques sont légalement interdits depuis 2017.



## CITOYEN-NES, MARAÎCHER-ES ET COMMUNE MAIN DANS LA MAIN

Avec les **citoyen-nes motivé-es des Quartiers durables** 'Sous les Palmiers d'Eléonore', 'Oasis du Centre', 'Prenons le temps/Circul'Air', 'Kelle' et 'Stockel Durable', le service Vie économique se mobilise sur ses 3 marchés avec

- Une **distribution de sacs à vrac**, en coton bio et fairtrade, conçus spécialement pour l'occasion.
- Un **stand** de sensibilisation, avec l'appui de Zero Waste Belgium

Dans une ambiance conviviale, cette action sensibilisera les client-es comme les maraîcher-es, pour ensemble rendre nos marchés Zéro déchet !



## À VOS AGENDAS

- Jeudi 5 mai, marché du Chant d'Oiseau (15h-20h)
- Samedi 21 mai, marché de Stockel (8h-13h)
- Mercredi 25 mai, marché de Sainte-Alix (8h-13h)

Toutes les infos sur [www.woluwe1150.be/market](http://www.woluwe1150.be/market)



## Antoine Bertrand

Echevin responsable de  
Transition énergétique  
Bâtiments publics  
Propriétés communales  
Jeunesse  
Vie économique (commerces, classes moyennes et indépendants)

Coordonnées :  
02/773.07.73.  
Av. Thielemans, 93  
1150 Bruxelles

antoine.bertrand@  
woluwe1150.be



BertrandAnt



AntBertrand



antoine.bertrand.ecolo





## FUNÉRAILLES - PRÉVOYANCE PATRICK VANHORENBEKE

**Fort de 40 ans d'expérience,**

**Patrick Vanhorenbeke, son épouse et ses deux fils,  
vous proposent :**

- \* Assurances obsèques et Contrats anticipés
- \* Conseil et dépôt de dernières volontés
- \* Organisation complète de funérailles (tous budgets)
- \* Devis sans engagement
- \* Nous nous déplaçons volontiers à domicile

En plus des gammes traditionnelles, nous vous proposons des cercueils et urnes écologiques



Av. Jules de Trooz, 6 - Woluwe-Saint-Pierre

**02 763 46 00**

[www.patrickvanhorenbeke.be](http://www.patrickvanhorenbeke.be)

[info@patrickvanhorenbeke.be](mailto:info@patrickvanhorenbeke.be)

*Artisan Garnisseur  
Christophe De Nys*



Rue David Van Bever 73 - 1150 Bruxelles  
Tél : (02) 762 35 68 - Gsm : 0478 201 697  
[www.artisangarnisseur.be](http://www.artisangarnisseur.be)

# WOLU MAG 1150

[WWW.WOLUMAG.INFO](http://WWW.WOLUMAG.INFO)

WOLU MAG 1150



WOLU MAG 1150



**Nouveau en 2022 !  
Votre annonce dans Wolumag  
à partir de 99 € HTVA**

**Plus d'infos ?  
[pub@wolumag.info](mailto:pub@wolumag.info) ou 0475 30 64 39**





Dominique  
Harmel

Echevin responsable des  
Finances  
du Budget  
Tutelle sur le C.P.A.S.

## WELKOM AAN DE NIEUWE ONTVANGER

Tijdens de Gemeenteraadszitting van 29.03.2022 werd de heer Renaud Schuller unaniem verkozen. Hartelijk gefeliciteerd !

Als handelingenieur aan de Universit  Libre de Bruxelles bekleedde de heer Schuller gedurende meer dan 30 jaar verschillende financieel functies in Belgi  en in het buitenland binnen de Solvay-onderneming.

Met deze solide financieel ervaring en wonende al meer dan 20 jaar in de gemeente, wil hij zijn in de priv sector verworven competenties ten dienste stellen van de inwoners van Sint-Pieters-Woluwe, hetgeen ons ten zeerste verheugt.

Ik herinner u eraan dat de gemeenteontvanger tot taak heeft de belangen van de gemeente te behartigen door de regelmatigheid van de besteding van de openbare middelen en de gevolgde financieel procedures te controleren.

Hij treedt ook op als financieel en budgettair adviseur van de gemeente en staat de politieke besluitvormers bij in hun keuzes.

Wij zijn verheugd hem in ons gemeentebestuur te mogen verwelkomen en zien ernaar uit dat hij met zijn deskundigheid zal bijdragen tot het verdere goede beheer van onze gemeente van binnenuit.

## BIENVENUE AU NOU- VEAU RECEVEUR

Lors du Conseil communal du 29.03.2022, Monsieur Renaud Schuller a  t   lu   l'unanimit . Toutes nos f licitations !

Ing nieur de gestion de l'Universit  Libre de Bruxelles, Monsieur Schuller a occup  diff rentes fonctions financi res tant en Belgique qu'  l' tranger pendant plus de 30 ans au sein de la soci t  Solvay.

Fort de cette solide exp rience financi re et habitant la commune depuis plus de 20 ans, il souhaite mettre ses comp tences acquises dans le priv  au service des habitants de Woluwe-Saint-Pierre, ce dont nous nous r jouissons.

Je vous rappelle que le receveur communal a pour mission de veiller aux int r ts de la Commune en contr lant la r gularit  de l'usage des deniers publics et des proc dures financi res mises en  uvre.

Il remplit aussi la fonction de conseiller financier et budg taire de la Commune et assiste les d cideurs politiques dans leurs choix.

Nous sommes ravis de pouvoir l'accueillir au sein de notre administration et comptons sur ses comp tences pour contribuer de l'int rieur   la poursuite de la bonne gestion de notre commune.

Coordonn es:  
02 /773.05.01  
av. Thielemans, 93  
1150 Bruxelles

dharmel@woluwe1150.be



**THE BEST COPY CENTER  
OF BRUSSELS**

**NewPrint**



- \* COPIES COULEUR ET NOIR & BLANC DE QUALITÉ
  - \* IMPRESSION DES PLANS
  - \* SCANNE TOUT FORMAT !!!
  - \* RELIURES SPIRALES & COLLAGES
  - \* PLASTIFICATIONS TOUT FORMAT
  - \* LIVRETS, COURS, MANUEL, TFE, PLIAGE & AGRAFAGES ETC ...
- DE TOUT VOS DOCUMENTS !**

 **INFO@NEWPRINT.BE**

**N'HÉSITEZ PAS... UNE SEULE ADRESSE**

**69A VAL DES SEIGNEURS  
1150 BRUXELLES « STOCKEL »**



**02/772 91 33**



# HAYNAULT

VENTES PUBLIQUES

**Haynault** organise des ventes aux enchères spécialisées tous les deux mois, notre équipe se tient à votre disposition pour l'évaluation de tableaux, objets d'art, monnaies de collection et bijoux.

Les **prochaines ventes** sont en préparation.

Contactez-nous dès à présent via [experts@haynault.be](mailto:experts@haynault.be)



**Egypte, Ordre d'Ismail,**  
adjugé 4 000 €



**PATEK PHILIPPE, 1990**  
adjugé 7500 €



**Belle Epoque,**  
adjugé 13 800 €



**Rodolphe de Maleingreau d'Hembise**  
COMMISSAIRE-PRISEUR,  
Certified Diamond Grader  
(HRD - Anvers)  
[rdm@haynault.be](mailto:rdm@haynault.be)



**Bertrand Leleu**  
EXPERT  
[bl@haynault.be](mailto:bl@haynault.be)



**Florence, vers 1518-1538,**  
adjugé 72 000 €



**Manufacture de Sèvres,**  
1761, adjugé 8 000 €



**Auguste Mambourg,**  
adjugé 12 000 €

9 rue de Stalle, 1180 Uccle  
02 842 42 43, [experts@haynault.be](mailto:experts@haynault.be)  
[www.haynault.be](http://www.haynault.be)



# KUNST & CULTUUR : NEDERLANDSTALIG TOPTHEATER IN SINT-PIETERS-WOLUWE

Al meer dan 45 jaar lang, om precies te zijn sinds 1976, is in de abonnementsreeks 'Theater op maandag' het beste van wat er op de Vlaamse theaterpodia te zien ook te bekijken in het Cultureel Centrum van Sint-Pieters-Woluwe.

Sinds 1997 is het de gemeentelijke vzw Kunst & Cultuur, die niet alleen dit Nederlandstalig toptheater, maar bijvoorbeeld ook de jaarlijkse operette, bij ons op de planken brengt. Al die tijd met als programmator, en later ook als gedelegeerd bestuurder van de gemeentelijke vzw, de heer André van Ham (+ 2019), die jarenlang de Nederlandstalige theaterprogrammatie als vrijwilliger op zich heeft genomen. Voor deze jarenlange vrijwillige inzet werd hij in 2016 ereburger van de gemeente Sint-Pieters-Woluwe. Administratief medewerker al die jaren was de heer Frank Meyns, die een enorme verdienste heeft gehad in de dagdagelijkse organisatie van de vzw en de theaterprogrammatie, en die op 1 april met pensioen is gegaan.

Met de invoering van de Brusselse ordonnantie van 5 juli 2018 op de gemeentelijke vzw's, en met alle bijkomende administratieve en politieke verplichtingen die ordonnantie deze met zich meebrengt, hebben wij ons op advies van de juridische dienst van de gemeente echter genoodzaakt gezien om de juridische structuur achter Kunst & Cultuur te wijzigen, en van een vzw-structuur over te stappen naar een gemeentelijke dienst, die in zal staan voor de programmatie van het Nederlandstalig theater.

Kunst & Cultuur in Sint-Pieters-Woluwe blijft dus Kunst & Cultuur, en blijft kwalitatief Nederlandstalig toptheater op de planken brengen in het Cultureel Centrum op maandagavond, alleen wordt het nu een volwaardige gemeentelijke overheidsdienst, in plaats van een gemeentelijke vzw, met een eigen budget en een 1.5 FTE die de hele boel draaiende houden. Er zal ook een beheersorgaan voor Kunst & Cultuur worden opgericht, bestaande uit het merendeel van de bestaande leden van de raad van bestuur en de algemene vergadering van de vzw, naar analogie met het beheersorgaan van de Nederlandstalige gemeentelijke bibliotheek de Lettertuint.

De programmatie is en blijft in handen van een programmatiecomité bestaande uit cultuurbeleidscoördinator Ciska Vandendriessche, bibliothecaris Linda Teirlinck en de opvolger van de heer Meyns die binnenkort wordt aangeworven.

Op zondag 12 juni 2022 vieren we met onze trouwe abonnees van al die jaren onze Jubileumviering van 25 jaar Kunst en Cultuur in Sint-Pieters-Woluwe, met een Galaconcert door La Chapelle Sauvage, gevolgd door een feestelijke receptie.

"Van Vivaldi tot Sinatra", La Chapelle Sauvage brengt ons de mooiste klassiekers uit verschillende stijlen en genres in een unieke symfonische bezetting. Onsterfelijke melodieën van Bach, Vivaldi, Mozart en Massenet worden afgewisseld met tango van Piazzolla, filmmuziek van Morricone en songs van onder andere Nat King Cole en Elvis Presley, Leonard Cohen, Frank Sinatra, Charles Aznavour en Jacques Brel. Dirigent is Karel De Wilde, solist Charles Dekeyser (Koningin Elisabethkapel).

La Chapelle Sauvage is een internationaal initiatief van jonge professionele musici komende uit heel de wereld.

## Helmut De Vos

Verantwoordelijk voor de Nederlandstalige aangelegenheden (onderwijs, cultuur, bibliotheek, academie, kinderdagverblijven en Brede School)

Statutair Voorzitter Kunst & Cultuur vzw

Contact:

Telefoon : 02/773.05.04

Post : Gemeentehuis van SPW - Ch. Thielemanslaan, 93 - 1150 Brussel

e-mail :

hdevos@woluwe1150.be

Spreekuur : donderdag van 16u. tot 17u. op het gemeentehuis, of op afspraak





## ECHOS DU CONSEIL

Le conseil communal s'est réuni le mardi 29 mars par vidéoconférence (Zoom) retransmise en direct sur notre chaîne Youtube. Voici quelques-unes des décisions importantes qu'il a prises.

- Le conseil communal a assisté à la prestation de serment du nouveau receveur communal, M. Renaud Schuller.
- Il a validé l'extension du réseau de caméras à Lecture Automatique de Plaques d'Immatriculation (A.N.P.R.) sur le territoire de la commune.
- Il a pris acte de divers travaux urgents et imprévisibles réalisés dans plusieurs bâtiments communaux :
  - Hôtel communal : sécurisation des accès et du beffroi
  - Centre de vaccination : fourniture d'une fontaine à eau
  - Venelles et rue David van Bever : travaux de maintenance
- Il a approuvé la convention d'accompagnement et de suivi du CECP (Conseil de l'Enseignement des Communes et des Provinces) dans le cadre du plan de pilotage des écoles de Stokkel, Joli-Bois et du Centre Scolaire Eddy Merckx. Il a également approuvé le plan de pilotage du Centre Scolaire Eddy Merckx.

## ECHO'S VAN DE RAAD

De gemeenteraad is op dinsdag 29 maart bijeengekomen via videoconferentie (Zoom), die live werd uitgezonden op ons Youtube-kanaal. Dit zijn enkele van de belangrijke beslissingen die werden genomen.

- De gemeenteraad woonde de eedaflegging bij van de nieuwe gemeenteontvanger, de heer Renaud Schuller.
- Ze valideerde de uitbreiding van het netwerk van camera's voor automatische nummerplaatlezing (ANPR) op het grondgebied van de gemeente.
- Ze nam nota van dringende en onvoorziene werkzaamheden in verscheidene gemeentegebouwen:
  - Gemeentehuis: beveiliging van de toegangen en het belfort
  - Vaccinatiecentrum: levering van een waterfontein
  - Drevekens en David van Beverstraat: onderhoudswerkzaamheden
- Ze keurde de ondersteunings- en toezichtovereenkomst goed met de CECP in het kader van het stuurplan voor de scholen van Stokkel en Mooi-Bos en het Eddy Merckx-schoolcentrum. Ze keurde ook het stuurplan van het Eddy Merckx-schoolcentrum goed.

## Restaurant Le Mucha



Salle ouverte

Terrasse ouverte

Concert Jazz début juin

Avenue Jules du Jardin 23 - 1150 Sint-Pieters-Woluwe

Téléphone: 02.770.24.14 - [www.lemucha.be](http://www.lemucha.be) -  [lemucha](https://www.facebook.com/lemucha)



**GAGNEZ\***  
**€ 10.000**  
DE REMISE

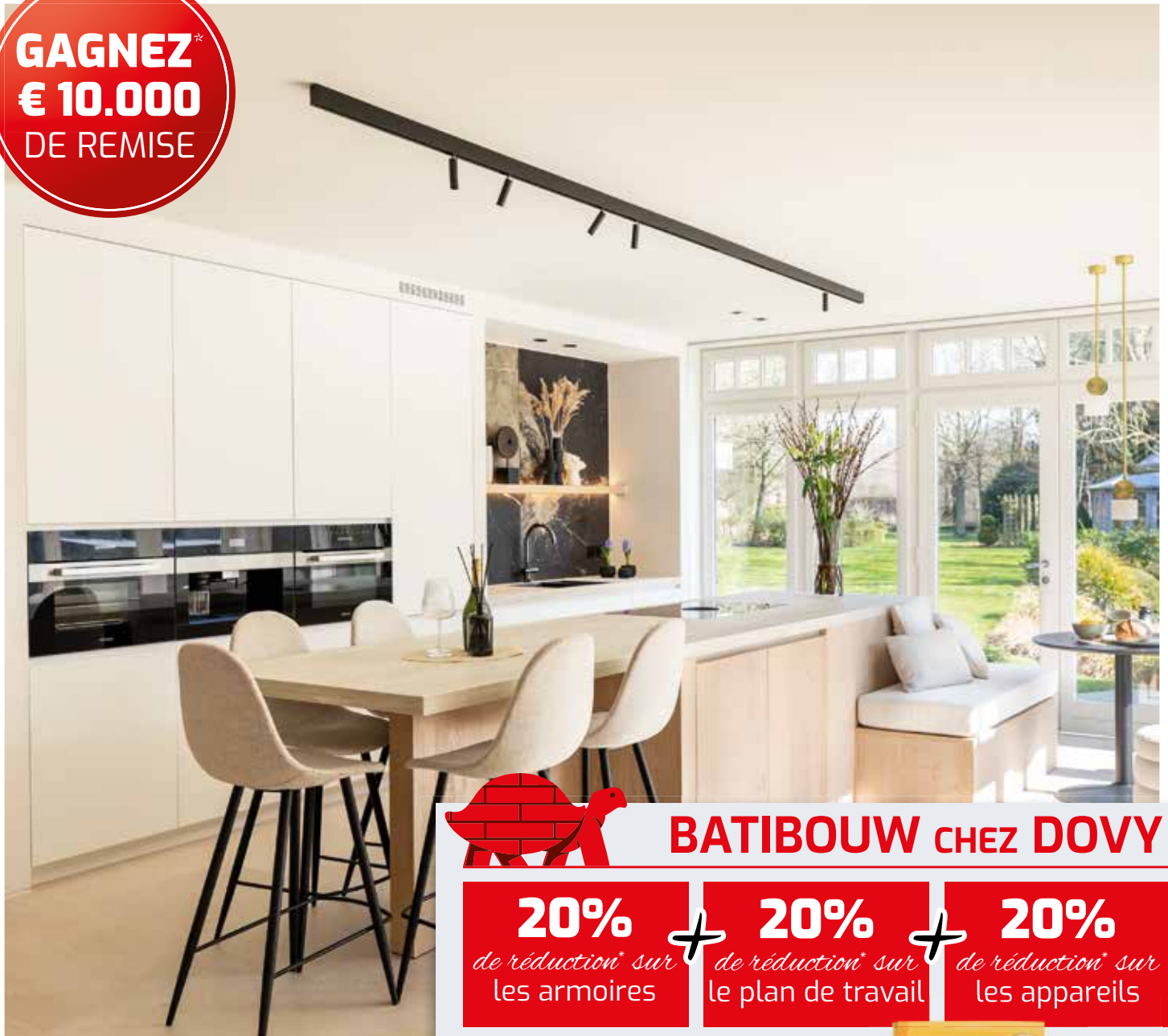

## BATIBOUW CHEZ DOVY

**20%**

*de réduction\* sur  
les armoires*



**20%**

*de réduction\* sur  
le plan de travail*



**20%**

*de réduction\* sur  
les appareils*

*Pour la fête des mères:*

Ensemble Ritual en **CADEAU\***



Visitez l'une des salles d'exposition de votre région:

Grimbergen | Vilvoordsesteenweg 397 - tél. 02 251 30 64  
Rhode-Saint-Genèse | Chaussée de Waterloo 246a - tél. 02 380 30 85

Prendre rendez-vous:  
[www.dovy.be/rendez-vous](http://www.dovy.be/rendez-vous)



**OUVERT LE DIMANCHE**



Qualité  
belge



10 ans  
de garantie



Pas  
d'acompte



Votre cuisine en  
réalité virtuelle



greuse

**NOS MARQUES :**

BASLER SAINT JAMES' ROSSO35 *van Saack*  
 DEVERNOIS LUCIA Gardeur GIESSWEIN  
 MIRABELL SCHNEIDER **GEIGER BRAX**

**BOUTIQUE COUTURE**

Parvis St Alix 43 St-Aleydis voorpl - 1150 B - Tél : 02 779 92 43  
 Facilité de parking - Parkeer mogelijkheden

Discover Marie Jo's spring/summer collection!

Our new collection is bursting with punchy, summery colors!  
 Find the perfect pair of briefs to match your favorite bra. Because let's be honest, nothing feels better than slipping into a matching lingerie set.

Want to see more?  
 Stop by the store to discover the whole collection and we'll help you find your perfect set. See you soon!

**L**INGERIE **M**ARIE **J**O **F**RANCE  
 WWW.LINGERIEMARIEFRANCE.BE  
 PARVIS ST-ALIX 20 1150 BXL  
 lingerie.mariefrance@skynet.be

**BOUCHERIE - SLAGERIJ**  
 FRAIS ET QUALITÉ GARANTIE - VERS EN KWALITEIT GEGARANDEERD  
 SINT-ALEIDISVOORPLEIN, 18 - 1150 SPW - 02/770 44 09

**FUNERAILLES**  
**LEGRAND-JACOB**  
 CEREMONIES TOUS BUDGETS  
 CREMATION - INHUMATION  
 UN NUMERO DE TELEPHONE A VOTRE SERVICE 24H SUR 24H  
**02/779 99 05**  
 PARVIS SAINTE-ALIX 21 - 1150 WSP  
 WWW.LEGRAND-JACOB.BE  
 INFO@LEGRAND-JACOB.BE

**Emilie MESTAG**  
**Pédicure Médicale**  
 Parvis sainte Alix 25 - Woluwe Saint Pierre  
 Téléphone 0492/640.632



**SAINTE-ALIX VILLAGE, QUARTIER COMMERÇANT, QUARTIER VIVANT ! - WINKELBUURT, LEVENDIGE BUURT !**



# RÉFORME DES RYTHMES SCOLAIRES : UN PEU DE BON SENS !

Dès septembre, le calendrier scolaire de vos enfants va être chamboulé par le Gouvernement de la Fédération Wallonie-Bruxelles (PS-MR-ECOLO) : les vacances d'été seront raccourcies, celles de Toussaint et de Carnaval allongées. L'objectif est d'avoir un rythme de 7 semaines de cours et deux semaines de vacances pour mieux équilibrer les temps de repos et les périodes de cours.

Cette réforme, initiée par le précédent gouvernement, est positive pour le rythme de l'enfant. Aujourd'hui, la coupure estivale est trop longue et les périodes de cours mal équilibrées. la réforme est nécessaire, mais pas n'importe comment ! La Fondation Roi Baudouin, qui avait été mandatée pour étudier la faisabilité de **la réforme, le confirme. Premièrement, la Fondation estime que la réforme ne peut pas se faire de manière isolée des autres communautés.** La Flandre est ouverte sur le sujet mais demande du temps supplémentaire. Deuxièmement, la Fondation souligne qu'entre la décision et l'application de la réforme, il faut laisser un temps suffisant pour que les acteurs impactés (scoutisme, transports en commun, accueil extra-scolaire, familles...) s'adaptent. Pourquoi le gouvernement de la Fédération Wallonie-Bruxelles ne suit pas ces saines recommandations ?

## LA SPÉCIFICITÉ BRUXELLOISE NIÉE

À Bruxelles plus qu'ailleurs, les bienfaits de cette réforme risquent bien d'être fortement diminués si elle n'est pas appliquée en Flandre simultanément. Le Gouvernement de la Fédération Wallonie-Bruxelles (PS-MR-ECOLO) n'a tout simplement pas considéré la réalité bruxelloise : une région bilingue. Les chiffres prouvent que les proportions sont loin d'être négligeables. **Dans notre Région, presque 20% des élèves sont scolarisés en néerlandais.** C'est sans compter les élèves bruxellois scolarisés en Flandre, et les élèves de la périphérie scolarisés en français (27%). Tous ces élèves vivront désormais à un rythme différent de leurs voisins ou de leurs propres frères et sœurs !

## DES IMPACTS AU-DELÀ DE L'ENSEIGNEMENT

Les familles seront directement touchées si les enfants sont scolarisés dans des réseaux linguistiques différents, si les parents sont professeurs dans un autre enseignement, mais aussi pour toutes les activités extra-scolaires de ces élèves. Si vous êtes à l'école en néerlandais, vous devrez faire toutes ces activités en néerlandais, sinon les calendriers ne concorderont pas.

Mais la réforme touchera indirectement les autres familles aussi, parce que **nos vies sont actuellement calquées sur ces rythmes scolaires**, comme c'est le cas des saisons culturelles, de la mobilité (les horaires vacances), de l'horeca et j'en passe.

À Bruxelles, cette réforme aura surtout pour effet de créer une séparation de fait entre les rythmes de vie des deux communautés linguistiques bruxelloises. Si pour le rythme de l'enfant francophone, la réforme est positive, pour la cohésion sociale bruxelloise, elle est néfaste. **Le séparatisme sort gagnant.** Les objectifs de bilinguisme de la Région bruxelloise sont eux remis à plus tard.



listedubourgmestre1150@gmail.com



**Christophe De Beukelaer**  
Chef de groupe & Député régional



**Damien De Keyser**  
Président du conseil communal



**Marie Cruysmans**  
Conseillère communale



**Catherine van Naemen**  
Conseillère communale



**Anne Delvaux**  
Conseillère communale



**Georges Dallemagne**  
Conseiller communal et député fédéral

VIENS TE DÉFOULER DANS UNE AMBIANCE FAMILIALE !

f Instagram SUIVEZ-NOUS



LE CFS VOUS PROPOSE DURANT TOUTE L'ANNÉE :

À PARTIR DE 3 ANS !

• **STAGES DE VACANCES**  
*Été en ligne ! Stages Toussaint à venir prochainement...*

INSCRIS-TOI !

• **ACTIVITÉS EXTRASCOLAIRES**

• **ÉCOLE DE NATATION**

• **JOURNÉES SPORTIVES**

DÉCOUVRE TOUTES  
NOS ACTIVITÉS !



SPORTCITY • LYCÉE MATER DEI **NOUVEAU** • CENTRE SPORTIF MOUNIER

RENSEIGNEMENTS & INSCRIPTIONS - 02 420 53 02 - WWW.LECFS.BE

SINCE  
1981  
CFS®

Quartier Stockel • Woluwé Saint-Pierre

## ñuke mapu

un monde plus vert chacun à sa manière

Chez ñuke mapu, vous trouverez une gamme variée de produits en vrac liquide pour la salle de bain, la cuisine, les bébés et l'entretien de la maison.

Le premier bar à savons de Woluwé Saint-Pierre !

Isabelle est ravie de vous faire découvrir  
**les cosmétiques d'artisans locaux.**

Des bentos, gourdes et astuces  
pour vous encourager à consommer  
avec moins de déchets.

Venez aussi découvrir  
notre dentifrice rechargeable !

plus d'infos



f nukemapu.be

📍 Val des Seigneurs 17b 1150 Woluwé Saint-Pierre ☎ 028530637  
🌐 www.nukemapu.be 🛒 nukemapu.shop

conception graphique : www.perrinedessine.be



# UNE MONNAIE CITOYENNE POUR RELOCALISER L'ÉCONOMIE : LA ZINNE !

La finance est un levier essentiel pour la transition écologique. À Bruxelles, la monnaie locale Zinne ambitionne justement de relocaliser l'économie d'une façon durable. Pourquoi ne pas payer en Zinne vos prochaines courses ou vos entrées au centre culturel ?



### «WHY NOT !»

Quand il est venu au W:Hall en février 2020, **Rob Hopkins** nous a expliqué comment, dans son village, il avait créé la **Totnes Pound**, une monnaie locale, avec un billet de base à 21 livres. À la question «Pourquoi 21 livres, et pas 20 ?», il a répondu avec un grand sourire «Why not !».

### QU'EST-CE QU'UNE MONNAIE LOCALE ?

C'est une monnaie ancrée dans le territoire, qui y crée de la **richesse et du lien**. Elle ne circule qu'à l'intérieur de ses frontières et ne peut pas être placée sur un compte bancaire. Elle évite que la richesse créée par l'activité économique bruxelloise s'évapore vers l'étranger.

Créée et gérée par des citoyens, complémentaire de la monnaie officielle, c'est un **stimulateur d'économie locale et durable** car elle est en perpétuel mouvement au sein d'une communauté d'**acteurs économiques locaux**.

### LA ZINNE, NOTRE MONNAIE LOCALE

À Bruxelles, nous avons une monnaie locale : la **Zinne**. Créée en 2019, elle soutient les produits locaux, les circuits courts, l'environnement, le bio-naturel, la santé et le bien-être, le savoir-faire et les artisans, l'économie circulaire et la seconde-main, la culture et le lien social sur les 19 communes. **180 prestataires bruxellois** acceptent les paiements en Zinne.

**40 comptoirs de change** permettent de changer ses Euros en Zinne, avec une parité de **1 Zinne pour 1 Euro**. Les comptoirs les plus proches de notre commune sont les magasins Färm de Roodebeek et de Hankar. La Zinne est désormais aussi disponible électroniquement.

À **Woluwe-Saint-Pierre**, pour l'instant, le bar et la billetterie du **W:Hall**, **GC Kontakt** et le magasin **Nuke Mapu** acceptent la Zinne. **Bab'I Market** les rejoindra prochainement. L'échevin de la Vie économique locale, Antoine BERTRAND, travaille actuellement à **étendre la liste des commerces** acceptant la Zinne.

**Vous êtes intéressé.e ?** Parlez-en à votre commerce de proximité ou votre prestataire de service favori pour le. **la convaincre d'accepter cette monnaie**. En quelques clics, il.elle peut rejoindre le réseau via [www.zinne.brussels/devenir-prestataire](http://www.zinne.brussels/devenir-prestataire) !

La carte des comptoirs de change et des prestataires ainsi que toutes les infos sont sur [www.zinne.brussels](http://www.zinne.brussels)



[ecolo.wsp@gmail.com](mailto:ecolo.wsp@gmail.com)



Christiane Mekongo Ananga  
Conseillère communale



Danièle Van Crombrughe-Gruoloos  
Conseillère communale



Sophie Busson  
Conseillère communale



Vente - Location - Gestion privative

Votre agence experte du chant d'oiseau



## Qui sommes-nous?

- Plus de 30 ans d'expérience à Wavre et depuis 4 ans à Woluwe Saint-Pierre
- Équipe jeune et dynamique
- Expert local
- À l'écoute de nos clients

## Nos services

- Estimation gratuite
- Location
- Vente
- Gestion privative
- Photos professionnelle
- Visite virtuelle
- Recherche de bien

### Bruxelles

9, Avenue des Eperviers  
1150 Woluwe Saint-Pierre

info.bxl@immo-wauters.be  
02/880 67 89

### Wavre

54 rue des Champles  
1301 - Bierges

info@immo-wauters.be  
010/222 100

Notre partenaire syndic



Pour recevoir un bouquet et une rente indexée et non taxée, en occupant ou non votre immeuble :

Pensez au **VIAGER !**

L'expérience et la confiance en viager portent un nom :



Marie-Noël de MUNTER  
vous renseigne sans frais.

Licenciée en droit,  
experte en viager depuis plus de 20 ans  
Agréée I.P.I. n°101 132

Du studio à la propriété de prestige,  
nous vous offrons un service de qualité  
rendu dans la discrétion et l'efficacité.

Avenue Léopold Wiener, 114  
1170 - Bruxelles

02.672 30 26 | 0495.51 29 93

mn.demunter@immoviager.be  
[www.immoviager.be](http://www.immoviager.be)

## Funérailles ABELOOS

Rue François Gay, 8 - 1150 Woluwe-Saint-Pierre  
Téléphone 02.770.27.13 – 0479.744.740  
Fax 02.762.71.20 - [stephaneabeloos@hotmail.com](mailto:stephaneabeloos@hotmail.com)

ORGANISATION DE FUNERAILLES DE TOUTES CLASSES  
TRANSPORT VILLE ET PROVINCE - ETRANGER

Cercueils - Funérarium - Couronnes - Lettres de faire-part  
Voitures - Corbillards - Incinération - Ensevelissement nuit et jour  
TOUTES DEMARCHES EVITEES AUX FAMILLES

TRANSFORMATIONS  
RÉPARATIONS  
DÉTARTRAGE CHAUFFE-EAU  
ENTRETIEN CHAUFFAGE  
TOITURES

## PLOMBERIE BECKERS

☎ 02/770 70 12

4 rue Robert Thoreau - 1150 Bruxelles



## NON À UNE CAPITALE HOSTILE AUX CHIENS

Les Bruxellois aiment les animaux et les chiens occupent une grande place dans leur vie. En 2021, 89.204 chiens étaient enregistrés sur Dog ID dont 4342 à Woluwe-Saint-Pierre.



S'il faut bien entendu avoir le plus grand respect pour les personnes qui ne souhaitent pas côtoyer un chien ou tout autre animal, de nombreuses études prouvent que la présence des animaux de compagnie à nos côtés est source de nombreux bienfaits. Facteur d'éveil pour l'enfant, lien affectif pour les personnes âgées, assistants pour les personnes en situation de handicap... Si ces nombreux bienfaits ne sont plus à démontrer, il est en retour primordial de se préoccuper des besoins du chien. Socialiser, se dépenser, jouer avec un congénère sont par exemple des activités essentielles à leur équilibre.

Garantir des espaces bien définis pour chiens en liberté comme à certains endroits du parc de la Woluwe est donc important. Certaines zones de ce type existent aussi en forêt de Soignes, mais le ministre de l'Environnement souhaite aujourd'hui les interdire, jugeant la présence des chiens problématique.

Si la préservation de la faune et de la flore de notre forêt n'est pas à discuter, il me semble cependant important de traiter la question avec équilibre et nuance pour que chaque usager puisse profiter de ce superbe espace vert dans le respect des lieux et de tous les autres usagers. DéFI demande donc, entre autres, qu'une analyse objective et complète de la situation de la forêt de Soignes soit un préalable avant toute prise de décision. Tout comme l'amélioration de la signalétique des différentes zones de la forêt et la mise en place d'une campagne de sensibilisation au respect des lieux et des règles en vigueur auprès de tous les usagers. Enfin, il paraît nécessaire de développer un «plan chien» à Bruxelles en concertation avec les acteurs du bien-être animal et les échevins concernés.



## PETIT TOUR PAR L'ARA ET LA MAISON DE JEUNES LE BUNKER

Située à la cité de l'amitié, l'ARA (Accueil-Rencontre-Amitié) organise en son sein une série d'activités ouvertes à toutes et tous. Théâtre, yoga, atelier artistique ou culinaire, jeux d'échecs et même repair café rythment les semaines de ce centre de quartier bien connu dans notre commune. Roxane Dupire, administratrice déléguée, me confiait récemment

que si les deux années de covid avaient quelque peu ralenti les projets, force est de constater que le dynamisme et la convivialité étaient toujours au rendez-vous. Le centre ouvre d'ailleurs aussi plusieurs fois par semaine pour accueillir les habitants autour d'une tasse de café.

La maison de jeunes le BunkeR, lieu d'accueil pour les jeunes de 8 à 26 ans, développe aussi ses activités dans 2 locaux connexes. Une reconnaissance en tant que maison de jeunes auprès de la Fédération Wallonie Bruxelles est sur la table. Et même si aujourd'hui, l'ensemble des critères ne sont pas rencontrés, nous félicitons les équipes pour leur travail et les encourageons à persévérer dans cette voie pour la dynamisation de ce lieu de rencontres, d'échanges d'idées et d'ouverture aux autres dans notre belle commune.

**N'hésitez pas à les suivre sur les réseaux sociaux**

<https://www.facebook.com/AsblARA>

<https://www.facebook.com/MJ-le-BunkeR-140001499972975>

## DÉFI



Jonathan  
de Patoul

Chef de groupe DéFI  
au conseil communal.  
Député bruxellois.  
0474.838849  
jdepato@parlement.  
brussels

Plantes, Fleurs, Décoration, Outils, ...  
Tout ce qui concerne votre jardin,

La qualité ...  
c'est chez votre horticulteur  
[www.floralies.be](http://www.floralies.be)

*Floralies*  
**DECO GARDEN &**  
rue bergemblok 21, 1970 Wezembeek-Oppeem  
Tel: 02 731 56 99 - Fax: 02 731 90 96



## **VIAGERIM J.F. JACOBS**

**Le spécialiste du viager - Rente maximum indexée  
Non taxée - Bouquet élevé  
Brochure gratuite sur demande. Aucun frais**

**BUREAU BRUXELLES**  
Rue Solleveld, 2  
1200 Bruxelles  
02/762.35.17

**BUREAU BRABANT WALLON**  
Chaussée de Tervuren, 155  
1410 Waterloo  
02/762.78.12



## UN CHANGEMENT DE “LOGO” PEU RESPECTUEUX DU DÉBAT DÉMOCRATIQUE ET DE L’HISTOIRE

C’est avec une certaine surprise que nous avons découvert que Woluwe-Saint-Pierre s’était affublé d’un nouveau logo en lieu et place des armoiries qui lui avaient été octroyées par arrêté royal du 12 novembre 1957.



À l’époque, c’est le conseil communal, qui après un débat démocratique, avait décidé par 12 voix et 1 abstention de solliciter de S.M. le Roi la concession des armoiries des Hinnisdael, famille seigneuriale éteinte dont le comté, sous l’Ancien Régime, s’étendait sur le territoire de notre actuelle commune.

Cette décision était justifiée suite à un usage antérieur à 1795 de ces armoiries particulières par les échevins de Woluwe-Saint-Pierre. Préalablement consulté, le Conseil Héraldique avait rendu un avis conforme.

C’est donc à l’issue d’une procédure démocratique, fondée historiquement, sanctionnée par le Roi et accompagnée en bonne et due forme de lettres patentes publiées au Moniteur Belge que notre commune a été dotée d’un identifiant graphique qu’elle utilise depuis de manière constante dans toutes ses communications, actes et documents officiels et dont la notoriété et la valeur symbolique devaient se renforcer dans la durée.

Tout ceci semble désormais voué aux gémonies puisque l’actuel Collège impose, sans aucune concertation, une nouvelle identité graphique

sous la forme d’un logo bricolé, censé mettre au goût du jour le symbole de l’autorité communale.

Beaucoup d’habitants étaient attachés à nos armoiries, ils apprécieront à des degrés divers ce changement mais une chose est certaine : ils en supporteront le coût.

Mis devant le fait accompli, nous n’avons pu nous y opposer en conseil communal.

La démocratie locale semble avoir bien mal évolué à Woluwe-Saint-Pierre depuis 1956...



OPEN MR



WILLEM  
DRAPS

Ancien Bourgmestre

**IMMO**



**ALPHABITAT**

*90 ans d'expérience qui font la différence*

**02-770 31 21**

Avenue Jules du Jardin 43

**www.alphabitat.be**

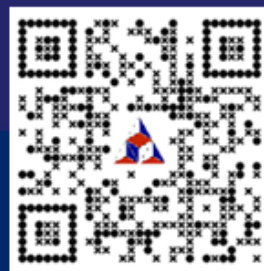

**L'agence immobilière de Woluwe-Saint-Pierre**



**FUNERARIUM  
STOCKELOISES**

A&G FUNERAL GROUP

**24H/24 02 772 81 02**

ASSISTANCE FUNÉRAIRE 24H/24

SERVICES EXCEPTIONNELS

RAPATRIEMENTS ET TRANSFERTS  
DANS LE MONDE ENTIER

PRÉVOYANCE OBSÈQUES (ASSURANCE DÉCÈS)

RUE BLOCKMANS, 9  
1150 BRUXELLES  
(50 M PL. DUMON)



INFO@FUNERAILLES-STOCKELOISES.BE  
WWW.FUNERARIUM-STOCKELOISES.BE



Installations - Réparations:  
SANITAIRE - TOITURES

**Plomberie Stockelloise**

SPRL

EAU - ZINC - GAZ - ADOUCISSEURS - ROOFING - VELUX  
CLOISONS - FAUX PLAFONDS - AMENAGEMENT DE COMBLES

Rue au Bois 77 - 1150 W.S.P. 02/772 69 14



## ACCUEIL DES VICTIMES DE LA GUERRE EN UKRAINE : WSP À NOUVEAU À LA POINTE DE LA SOLIDARITÉ

Marioupol, Kharkiv, Dnipro, Boutcha, etc. Certains jours, la barbarie du monde vous agrippe à la gorge, vous laissant quasiment sans voix. Pour ne pas céder à la désespérance, je pense souvent à ces magnifiques paroles de Desmond Tutu : *«Faites le bien par petits bouts, car tous ces petits bouts de bien une fois assemblés transforment le monde».*



Convaincue par la justesse de cette pensée et de notre devoir à tous de nous engager individuellement et collectivement, j'ai demandé au conseil communal de mars de faire le point sur l'ensemble des actions et initiatives menées en faveur de l'Ukraine.

Le bilan de la mobilisation à Woluwe Saint-Pierre est assez remarquable. Au bilan de toutes les mesures de facilitation administrative organisées par la commune et présentées dans votre Wolumag du mois d'avril en pages 12 et 13, s'ajoute la **prise de responsabilité de la commune et de ses habitants en matière de logement**, en étroite concertation avec les autorités régionales. À Bruxelles, 729 initiatives d'hébergement avaient déjà été répertoriées à la fin du mois de mars et parmi celles-ci, **189 étaient situées à WSP, soit 26% alors que la commune ne comprend que 3,4% de la population Bruxelloise.**

**Toujours à cette date, WSP avait accueilli 240 Ukrainiens** (132 adultes et 108 jeunes dont 71 de moins de 12 ans) et **dix enfants ukrainiens avaient intégré nos écoles communales :**

3 en maternelle et 7 en primaire. **Une immense majorité de clubs sportifs leur ont ouvert gratuitement leurs portes.**

**Et n'est pas tout : Rudy Rampelberg, notre boucher de l'avenue Gribaumont, se charge de collecter les dons en faveur de l'Ukraine et de les acheminer sur place, avec un dévouement et une générosité hors pair.**

**J'ai par ailleurs proposé au nom de mon groupe, que nous puissions organiser une collecte de dons en faveur des personnes qui hébergent des personnes déplacées et ai également demandé d'organiser une récolte de denrées non périssables pour tous les nombreux animaux victimes collatérales du conflit. J'espère vivement que ces deux demandes pourront rapidement être concrétisées.**

D'ores et déjà merci à chacun d'entre vous, associations, personnel communal ou citoyens bénévoles pour ce nouvel élan collectif qui démontre à nouveau la puissance extraordinaire de la solidarité à Woluwe Saint-Pierre.

### PROPOSITION CLIMAT NUMÉRO 2:

Le tri sélectif descend dans la rue à San Francisco, Grenoble, Amsterdam, Besançon, Ljubljana, à Bruxelles-Ville : les déchets se trient à la source, à l'extérieur comme chez soi.

En attendant l'avènement d'une ville sans déchet, n'est-il pas temps de remplacer les tonneaux verts, rigides, d'un autre siècle, de Woluwe-Saint-Pierre, par des poubelles multicolores, gaies, éducatives, customisées éventuellement?

Un bon investissement pour la propreté, la dépollution, la santé, l'économie.

[domie.devos@outlook.com](mailto:domie.devos@outlook.com)



PS



Cécile Vaincel

Conseillère communale PS  
0495 250 712 - cecile.vaincel@hotmail.com  
Permanences : tous les 1<sup>er</sup> mercredis du mois à L'Apéritivo, Place des Maieurs, de 17H à 19H

## NUMÉROS UTILES / NUTTIGE TELEFOONNUMERS

### ADMINISTRATION COMMUNALE - WWW.WOLUWE1150.BE - GEMEENTEBESTUUR

Heures d'ouverture / Openingsuren

du lu au ve/van ma tot vr 8.30 > 13.00 - Me/Wo 14.00 > 16.00 - Je/Do 16.00 > 19.00

Urbanisme/stedenbouw - sur rendez-vous / Op afspraak

Numéro général - **02/773.05.11** - Algemeen nummer

Affaires sociales - **02/773.05.60** - Sociale zaken

Classes moyennes et Indépendants - **02/773.07.84**. - Middenstand en Zelfstandigen

Cabinet du Bourgmestre - **02/773.05.34** - Kabinet van de Burgemeester

Carte riverain - **02/773.05.54** - Bewonerskaart

Culture - **02/435.59.92** - Cultuur - **02/773.07.64**.

Emploi - **02/773.07.42** - Tewerkstelling

Enseignement - **02/773.06.86** - Onderwijs

Environnement - **02/773.06.23** - Leefmilieu

Etat civil - **02/773.05.70** - Burgelijke stand

Jeunesse - **02/773.05.65** - Jeugd

Permis de conduire - passeports - casier judiciaire / Rijbewijs - Paspoorten - Strafblad

**02/773.05.44 - 02/773.07.75 - 02/773.05.42**

Cartes d'identité : **02/773.05.43 - 02/773.05.46** - Identiteitskaarten

Étrangers : **02/773.05.47 - 02/773.05.31** - Vreemdelingen

Inscriptions/certificats : **02/773.05.41 - 02/773.06.62** - Inschrijvingen/Certificaten

Propreté publique - **02/773.06.12** - Netheid

Recette - **02/773.05.56/57** - Ontvanger

Seniors - **02/773 05 60** - Seniors

Stationnement / réservation d'emplacement - **02/773.07.80** - Parkeerbeleid

Travaux - **02/773.06.28** - Werken

STJ - **02/773.05.32** - ZIJ

Urbanisme - **02/773.06.36** - Stedenbouw

### CENTRE CULTUREL ET DE CONGRÈS - CULTUUR EN CONGRESCEENTRUM

Billetterie - **02/435.59.99** - Informatie & plaatsbespreking **02/773.05.92**.

Location de salle - **02/435.59.90** - Zaalreservatie

CPAS - **02/773.59.00** - OCMW

Habitations sociales - **02/435.23.50**. - Sociale Woningen

Club Wolu Parc **02/773.07.88**.

Sportcity - **02/773.18.20** - Sportcity

Médiatrice de proximité - **0473/717.003** - Wijkbemiddeling

### POLICE - ZONE MONTGOMERY - POLITIE - ZONE MONTGOMERY

dispatching central (24/24) - **02/788.53.43** - dispatching zone Montgomery (24/24)

Division de Woluwe-Saint-Pierre (24/24) - **02/788.93.01** - Afdeling Sint-Pieters-Woluwe (24/24)

### Problème en voirie communale - Problemen betreffende het gemeentelijk wegennet

ALLO TRAVAUX - **02/773.06.28** - SOS WERKEN

**travaux@woluwe1150.be / werken@woluwe1150.be**

### PARC À CONTAINERS

L'accès à la déchetterie se fait sur présentation de la carte d'identité.

**Adresse** : Val des Seigneurs, 146 (quartier de Stockel) 0800/ 98 181

#### Heures d'ouverture :

Mardi de 09.00 à 18.45

Mercredi de 09.00 à 18.45

Jeudi de 09.00 à 15.45

Vendredi de 09.00 à 15.45

Samedi de 09.00 à 15.45

**Par courtoisie, veuillez vous présenter au minimum 15 minutes avant l'heure de fermeture.**

### CONTAINERPARK

Toegang tot het containerpark op vertoon van uw identiteitskaart.

**Adres**: Herendal 146 (Stokkel) 0800/ 98 181

#### Openingsuren:

Dinsdag van 09.00 tot 18.45

Woensdag van 09.00 tot 18.45

Donderdag van 09.00 tot 15.45

Vrijdag van 09.00 tot 15.45

Zaterdag van 09.00 tot 15.45

**Gelieve ten minste 15 minuten voor het sluitingsuur toe te komen in het containerpark.**

### PANNE D'ÉCLAIRAGE?

Pour signaler une panne de l'éclairage public en voirie communale, appelez

**Allo Travaux 02/773.06.28**. S'il s'agit d'une des voiries régionales (Tervueren, Madoux, Orban, de Hinnisdael, Limite et Brand Whitlock) formez le **0800 94 001**

### VERLICHTING DEFECT?

Om een defect aan de openbare verlichting te melden in een gemeenteweg, bel **SOS WERKEN**

**02/773.06.28**. Als het gaat om een gewestweg (Tervuren-, Madoux-, Orban-, de Hinnisdael-, Brand Whitlockkiaan, en Grensstraat) bel **0800 94 001**





DU 01/05 AU 31/07

À L'ACHAT D'UNE MONTURE  
+ 2 VERRES PREMIUM ANTI-REFLETS,  
NOUS VOUS OFFRONS  
UNE PAIRE DE VERRES SOLAIRES\*

\*MÊME CORRECTION ET MÊME QUALITÉ

Non cumulable, voir conditions complètes en magasin



Rue de l'Eglise 114,  
1150 Bruxelles

+32 (0) 2 772 70 75



RENTMEESTERS

UN PRODUIT DE QUALITÉ N'EST PAS FORCÉMENT CHER.  
DEMANDEZ VOTRE DEVIS.

02 772 66 77

LUC@RENTMEESTERS.BE - WWW.VOLET.BE  
RUE AU BOIS 135 BOSSTRAAT 1150 BRUXELLES



VOLETS / TENTES SOLAIRES / OUTDOOR LIVING / STORES / ELECTRIFICATION DE VOLETS / SCREEN / MOUSTIQUAIRES / PORTES DE GARAGE  
ROLLUIKEN / ZONNETENTEN / OUTDOOR LIVING / STORES / ELEKTRIFICATIE VAN ROLLUIKEN / SCREEN / MOUSTIQUAIRES / GARAGEPOORTEN



*mais aussi*

## STORES INTÉRIEURS



VÉNITIEN ALU



VÉNITIEN BOIS



CALIFORMIEN



ROULEAU



PLISSÉ DUETTE



SILHOUETTE



TWIST



STORES TEXTILE